

# Tillæg til godkendelse af Fur Landevej 69 7870 Roslev



Til opførelse af en teltverdækket gyllebeholder på 5.000 m<sup>3</sup> efter § 16 a stk. 4 i husdyrloven

**1. december 2020**



## 2. Oplysninger om ansøger og ejerforhold

**Bedrift:**

Adresse:	Fur Landevej 69, 7870 Roslev
Ejendomsnummer:	7790144329
Matr. nr.:	2a, Hinnerup By, Thorum
CVR-nr.:	13818770

**Ansøger, ejer af ejendommen, kontaktperson:**

Navn:	Jens H. Christensen
Adresse	Rustedmøllevej 1, 7870 Roslev
Telefon:	23 202 675
Mail:	rybjerggaard@gmail.com

**Konsulent:**

Virksomhed:	Landbo Limfjord
Adresse	Resenvej 85, 7800 Skive
Kontaktperson:	Nina Ottesen
Telefon:	96 153 005
E-mail:	ngo@landbo-limfjord.dk

**Andre ejendomme:**

Ikke samdrift	Rustedmøllevej 1, 7870 Roslev
---------------	-------------------------------

**Husdyrgodkendelse.dk**

IT-skema nr:	221722 version 1
IE-brug	Ikke IE-brug

**Vigtige datoer:**

Skive Kommune modtog ansøgningen	27. september 2020
Partshøring af ansøger	11.-12. november 2020
Udkast til naboer og andre berørte	13.-27. november 2020
Godkendelsen blev meddelt og annonceret	1. december 2020
Klagefristen udløber	29. december 2020



### 3. Indholdsfortegnelse

<b>2. OPLYSNINGER OM ANSØGER OG EJERFORHOLD .....</b>	<b>2</b>
<b>3. INDHOLDSFORTEGNELSE .....</b>	<b>3</b>
<b>4. KORT BESKRIVELSE AF ANSØGNINGEN .....</b>	<b>4</b>
<b>5. SUPPLERENDE VILKÅR FOR HUSDYRPRODUKTIONEN PÅ FUR LANDEVEJ 69, 7870 ROSLEV .6</b>	<b>6</b>
DRIFT OG INDRETNING .....	6
HUSDYRGØDNING .....	6
STØJ/TRANSPORTER .....	6
EGENKONTROL .....	6
<b>6. GODKENDELSE OG LOVGRUNDLAG .....</b>	<b>6</b>
<b>7. DISPENSATION .....</b>	<b>6</b>
<b>8. UDNYTTELSE, KONTINUITET OG RETSBESKYTTELSE .....</b>	<b>7</b>
UDNYTTELSE .....	7
KONTINUITET .....	7
RETSBESKYTTELSE .....	7
<b>9. ANDEN LOVGIVNING .....</b>	<b>7</b>
<b>10. HØRING, OFFENTLIGGØRELSE OG KLAGEVEJLEDNING .....</b>	<b>8</b>
LISTE OVER INTERESSETER .....	8
<b>11. BESKRIVELSE OG VURDERING AF HUSDYRPRODUKTION PÅ FUR LANDEVEJ 69, 7870 ROSLEV .....</b>	<b>10</b>
INDRETNING OG DRIFT .....	10
PRODUKTIONSAREAL .....	11
GØDNINGSOPEBEVARING OG HÅNDTERING .....	11
LOKALISERING OG AFSTANDSKRAV .....	12
BAT - AMMONIAK .....	13
NATUR OG HABITATOMRÅDER .....	14
JORD OG GRUNDEVAND .....	16
OVERFLADEVAND .....	16
LUGT .....	16
STØJ OG RYSTELSER .....	17
STØV .....	17
SKADEDYR OG UHYGIEJNISKE FORHOLD .....	17
TRANSPORT .....	17
LYSGENER .....	19
AFFALDSPRODUKTION .....	19
GRÆNSEOVERSKRIDENDE VIRKNINGER .....	19
<b>12. KONKLUSION .....</b>	<b>19</b>
<b>13. BILAG OVERSIGT .....</b>	<b>20</b>
BILAG 1 LOVGIVNING OG VEJLEDNING .....	21
BILAG 2 SITUATIONSPLAN MED AFLØBSLEDNINGER .....	22



## 4. Kort beskrivelse af ansøgningen

Fur Landevej har en miljøgodkendelse fra 26. marts 2019, der omfatter 16 stalde med tilladelse til alle typer svin på delvis spaltegulv (25-49 % fast gulv) samt to gyllebeholdere.

Med denne ansøgning om tillæg ønskes opført en gyllebeholder på 5.000 m<sup>3</sup> til opbevaring af afgasset gylle til udspredning på omkringliggende marker.

Tillægget, der udelukkende omfatter etablering af en ny gyllebeholder, medfører en mindre forøgelse af ejendommens ammoniakemission, men vil ikke påvirke naboer eller miljøet i området.

I det følgende beskrives de ting, der ændres eller påvirkes som følge af den nye gyllebeholder.

### **Produktionsmæssig sammenhæng med andre husdyrbrug herunder vurdering af samlet godkendelse**

Gyllebeholderen opføres som en satellittank til afgasset biogasgylle fra Rybjerg biogas. En stor del af gyllen udsprede på forskellige arealer under et partnerskab som Jens Henry Christensen ejer hovedparten af.

Gyllebeholderen har derfor driftsmæssig sammenhæng med arealer tilhørende andre husdyrbrug, men der vurderes ikke at være driftsmæssig sammenhæng med anlæggene på andre husdyrbrug. Der vurderes ikke at være teknisk eller forureningsmæssig sammenhæng med andre husdyrbrug, da beholderen opføres uden rørforbindelse til andre brug og miljøpåvirkningerne kan adskilles. Det ansøgte godkendes derfor uafhængig af andre husdyrbrug.

### **Ansøgningen**

Ansøgningen omfatter etablering af en gyllebeholder på 5.000 m<sup>3</sup> med teltoverdækning, der opføres i tilknytning til eksisterende driftsbygninger. Beholderen skal anvendes til afgasset gylle.

Husdyrbruget producerer svin under IE-grænsen (lig med eller mindre end 2.000 stipladser til slagtesvin eller 750 stipladser til søer)

Der sker ingen andre ændringer i forhold til godkendelsen fra 26. marts 2019.

Kortene herunder (se også bilag 2) angiver hvilke stalde, der er med i godkendelsen, og hvilke gødningsopbevaringsanlæg.

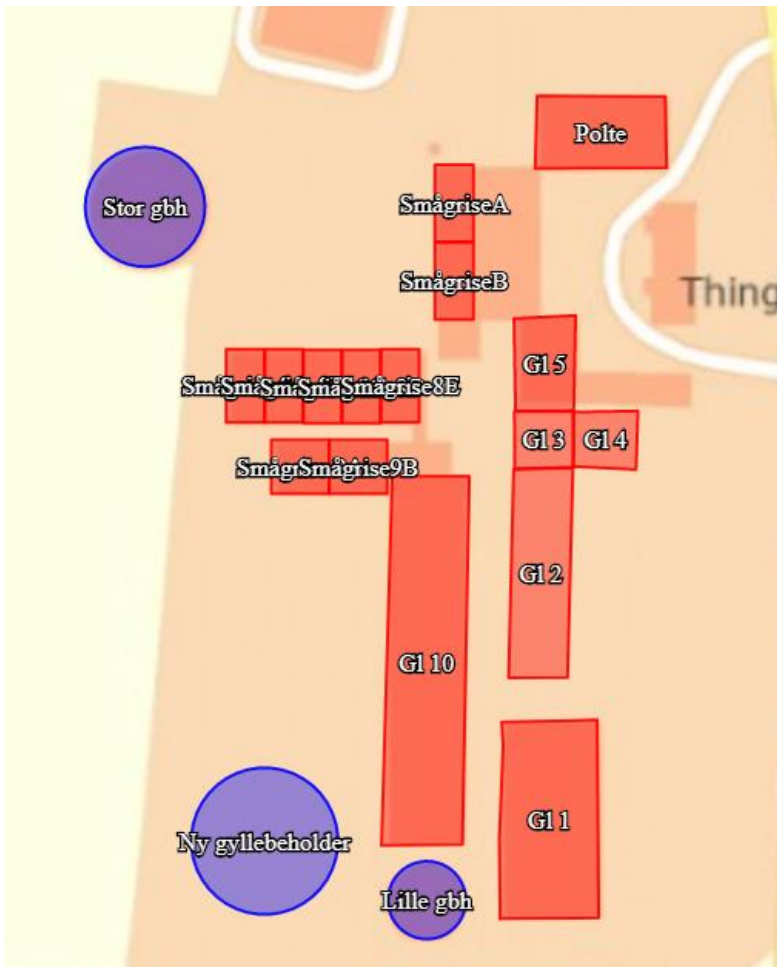



## 5. Supplerende vilkår for husdyrproduktionen på Fur Landevej 69, 7870 Roslev

### Drift og indretning

1. Vilkårene i denne godkendelse skal overholdes, når gyllebeholderen er etableret og taget i brug.
2. Husdyrbruget skal indrettes og drives i overensstemmelse med gældende miljøgodkendelser, og de oplysninger som er givet i forbindelse med ansøgning om godkendelse.
3. Godkendelsen skal altid være tilgængelig på landbruget. Den ansvarlige for driften og de øvrige ansatte skal kende vilkårene i denne.

### Husdyrgødning

4. Gyllebeholderen "Ny gyllebeholder" må maksimalt have et overfladeareal på 1.136 m<sup>2</sup>.
5. "Ny gyllebeholder" skal forsynes med fast overdækning i form af teltoverdækning med indvendigt skørt.
6. Åbning af teltdugen må kun ske i forbindelse med omrøring, tømning og udbringning af gylle.
7. Skader på teltoverdækningen skal repareres inden for en uge efter skadens opståen.
8. Såfremt en skade ikke kan repareres inden for en uge, skal der indgås aftale om reparation inde to hverdag efter skadens opståen. Tilsynsmyndigheden underrettes straks herom.
9. Hvis der laves nye opbevaringsaftaler, så skal der indsendes kopi af opbevaringsaftalen til Skive Kommune.

### Støj/transporter

10. Transporter med afgasset gylle skal primært foregå indenfor dagperioden kl. 07.00-18.00.

### Egenkontrol

11. Logbogen jf. vilkår 31 i godkendelsen fra 2019 skal suppleres med oplysninger om:
  - o Skader på teltoverdækningen med angivelse af dato for skaden samt dato for reparation.

## 6. Godkendelse og lovgrundlag

Skive Kommune meddeler hermed godkendelse til at opføre en gyllebeholder på 5.000 m<sup>3</sup> med teltoverdækning på Fur Landevej 69, 7870 Roslev.

Godkendelsen er meddelt på grundlag af oplysningerne i ansøgningen og på ovenstående vilkår, og husdyrbruget skal fremover drives efter disse.

Ansøgningen er behandlet efter husdyrloven og tilhørende bekendtgørelser:

- Lov om husdyrbrug og anvendelse af gødning m.v., nr. 1572 af 20. december 2006, jf. lovbek. nr. 520 af 1. maj 2019.
- Bekendtgørelse om godkendelse og tilladelse m.v. af husdyrbrug, nr. 1261 af 29. november 2019.
- Bekendtgørelse om miljøregulering af dyrehold og om opbevaring og anvendelse af gødning, nr. 1176 af 23. juli 2020.

Husdyrbruget er omfattet af § 16 a i husdyrloven.

## 7. Dispensation

Der er ikke søgt om dispensation i forbindelse med denne godkendelse. Der foretages ikke ændringer i staldene. Gyllebeholderen opføres så alle afstandskrav overholdes.



## **8. Udnyttelse, kontinuitet og retsbeskyttelse**

### **Udnyttelse**

Godkendelsen er først udnyttet, når gyllebeholderen er opført. Der er en frist på 6 år i henhold til husdyrloven til at udnytte tillægget.

### **Kontinuitet**

Hvis godkendelsen ikke udnyttes fuldt ud i 3 på hinanden følgende år, så bortfalder den del, der ikke udnyttes. Et produktionsareal bliver udnyttet fuldt ud, når mindst 25 % af arealet udnyttes med mindst 50 % af det mulige indenfor rammerne af dyrevelfærdskrav eller andre relevante krav.

### **Retsbeskyttelse**

Der er 8 års retsbeskyttelse efter at godkendelsen er meddelt.

## **9. Anden lovgivning**

Der er ikke søgt om godkendelse af andre aktiviteter efter husdyrloven eller miljøbeskyttelsesloven.

Vi gør derfor opmærksom på, at godkendelse ikke omfatter tilladelser efter anden lovgivning. Så eventuelle byggetilladelser, afledning af tagvand, afledning af spildevand mm skal søges særskilt.



### Særligt om simpelt byggeri

Fra 1. juli 2017 skal der ikke ansøges om byggetilladelse til eksempelvis gyllebeholdere. Der skal i stedet indsendes oplysninger i henhold til § 42 i husdyrgødningebekendtgørelsen via [tek@skivekommune.dk](mailto:tek@skivekommune.dk) eller som almindelig post mindst 14 dage før påbegyndelse af byggeriet.

For gyllebeholdere vil de nødvendige supplerende oplysninger være et myndighedssæt fra beholderproducenten og målfaste tegninger såfremt disse ikke er indsendt i forbindelse med ansøgning om godkendelse.

Det er bygherrens ansvar at færdigmelde simpelt byggeri til kommunen, så det kan blive registreret i BBR (Bygnings- og Boligregisteret).

## **10. Høring, offentliggørelse og klagevejledning**

### **Partshøring af ansøger**

Jens Henry Christensen har haft udkast til afgørelsen i partshøring fra den 11.-12. november 2020.

### **Orientering af naboer**

Naboer, der har tilgrænsende matrikler eller beboelse, der ligger indenfor lugtkonsekvenszonen på 693 meter fra produktionen er blevet hørt om udkast til miljøgodkendelse i perioden 13. november til 27. november 2020.

### **Offentliggørelse**

Denne afgørelse bliver annonceret offentligt på Skive Kommunes hjemmeside d. 1. december 2020 med en klagefrist på 4 uger.

### **Klagevejledning og søgsmål**

Hvis du ønsker at klage over denne afgørelse, kan du klage til Miljø- og Fødevarerklagenævnet. Klagen skal indgives inden d. 29. december 2020.

Du klager via Klageportalen, som du finder via [naevneneshus.dk](http://naevneneshus.dk), [www.borger.dk](http://www.borger.dk) eller [www.virk.dk](http://www.virk.dk). Du logger på Klageportalen med NEM-ID. En klage er indgivet, når den er tilgængelig for Skive Kommune via Klageportalen. Når du klager, skal du betale et gebyr på 900,- kr. for borgere og 1.800,- kr. for virksomheder, organisationer og offentlige myndigheder.

I Klageportalen sendes din klage automatisk først til Skive Kommune. Hvis Skive Kommune fastholder afgørelsen, sender Skive Kommune klagen videre til behandling i nævnet via Klageportalen. Du får besked om videresendelsen.

Miljø- og Fødevarerklagenævnet afviser din klage, hvis du sender den uden om klageportalen, medmindre du er blevet fritaget for brug af klageportalen. Hvis du ønsker at blive fritaget for at bruge klageportalen, skal du sende en begrundet anmodning via mail til Miljø- og Fødevarerklagenævnet. Nævnet afgør herefter, om du kan fritages for at bruge klageportalen. Se betingelserne for at blive fritaget på <https://naevneneshus.dk>

Du kan få afgørelsen prøvet ved domstolene. Det skal ske senest 6 måneder efter, afgørelsen er meddelt.

### **Liste over interessenter**

- Kulturarvsstyrelsen
- Museum Salling
- Embedslægeinstitutionen Midtjylland
- Danmarks Fiskeriforening
- Ferskvandsfiskeriforeningen
- Forbrugerrådet
- Arbejderbevægelsens Erhvervsråd
- Danmarks Naturfredningsforening
- Danmarks Sportsfiskerforbund
- Det Økologiske Råd
- Friluftsrådet





- Dansk Ornitologisk Forening

**Godkendelsen er udarbejdet af:**

Skive Kommune  
Byg og Miljø  
Rådhuspladsen 2  
7800 Skive

Sagsbehandler: Marianne Dyhrberg  
Kvalitetskontrol: Kirsten Brødbæk  
Sagsnummer: GEO-2020-76199

**Tilsynsmyndighed:**

Skive Kommune  
Byg og Miljø  
Rådhuspladsen 2  
7800 Skive

Med venlig hilsen

Marianne Dyhrberg  
Miljøingeniør

## 11. Beskrivelse og vurdering af husdyrproduktion på Fur Landevej 69, 7870 Roslev

Skive Kommune har i det nedenstående vurderet miljøpåvirkningen ved den ansøgte gyllebeholder i kumulation med det eksisterende dyrehold. Beskrivelse af forholdene fremgår af ansøgningen og ved supplerende oplysninger. Vurderingerne foretages på baggrund af det ansøgte, Skive Kommunes oplysninger om natur- og miljøforhold i området, og på områdets sårbarhed over for påvirkninger fra husdyrbruget. Der er inddraget oplysninger fra kommuneplanen og vand- og naturplanerne.

### Indretning og drift

#### **Bygningsmæssige ændringer og anlægsarbejde**

Tillægget omfatter etablering af en ny gyllebeholder på 5.000 m<sup>3</sup>. Beholderen, der skal bruges til afgangset biogasgylle, får en elementhøjde på ca. 5 meter, hvoraf kun de 2 meter ligger over terræn. Tanken overdækkes med telt med en højde på ca. 7,5 meter. Den samlede højde over terræn bliver derfor maksimalt 10 meter. Tankens indvendige diameter vil ikke overstige 38 m.

Den nye gyllebeholder placeres som vist på kortet



#### **Uheld og driftsforstyrrelser**

Forebyggelse af uheld og begrænsning af forurening i tilfælde af uheld er nærmere beskrevet i godkendelsen fra 2019 og i den gældende beredskabsplan for bedriften.

#### **Tiltag ved ophør**



Der er stillet vilkår i godkendelsen fra 2019 om tiltag ved ophør.

### **Produktionsareal**

Der sker ingen ændringer af staldene eller produktionsarealet i forhold til godkendelsen fra 2019.

### **Gødningsoptbevaring og håndtering**

Der sker ikke ændringer i håndtering af husdyrgødning fra driftsbygningerne. Al gylle fra produktionen ledes fortsat til de to eksisterende gyllebeholdere, hvorfra det afsættes til Rybjerg Biogas, der har ansvaret for både drift og vedligehold af gyllebeholderne.

Den nye gyllebeholder opføres på Fur Landevej 69 som en satellittank til afgasset biogasgylle fra Rybjerg Biogas. En stor del af gyllen udspreddes på arealer tilhørende Ågårdsholmvej 24, mens resten udspreddes på arealer til Fur Landevej 69, Fjordvej 126, Kjeldgårdsvej 18, Jungetvej 35, Fur Landevej 71, Hinnerupvej 2, Ll. Thorumvej 19, Risumvej 5 og Sverrig 3.

Der etableres ikke gylleledning fra staldene til beholderen.

### **Erhvervsmæssig nødvendighed af det ansøgte**

Den nuværende opbevaringskapacitet på Fur Landevej 69 er tilstrækkelig til at rumme gødningsproduktionen fra dyreholdet, og den nye beholder er derfor ikke erhvervsmæssig nødvendig for ejendommens opbevaringskapacitet.

Derimod er gyllebeholderen erhvervsmæssig nødvendig for driften af de 875 ha, der drives via et partnerselskab, som Jens Henry Christensen ejer hovedparten af. Ejendommene og det tilhørende antal ha, der er gylleaftaler med kan ses herunder:

<b>Adresse</b>	<b>Antal ha</b>
Fjordvej 126	110
Kjeldgårdsvej 18	285
Ågårdsholmvej 24	80
Jungetvej 35	70
Fur Landevej 71	80
Hinderupvej 2	40
Fur Landevej 69	85
Lille Thorumvej 19	35
Risumvej 5	55
Sverrig 3	35
<b>SUM</b>	<b>875</b>

Den ansøgte beholder skal bruges som en del af den samlede opbevaringskapacitet i forbindelse med driften af arealerne, og det vurderes derfor, at gyllebeholderen er erhvervsmæssig nødvendig for bedriften, hvoraf bl.a. Fur Landevej 69 er omfattet.

Der er udelukkende tale om gylleaftaler og drift af arealerne. Samarbejdet medfører derfor ikke en forurenings- eller driftsmæssig sammenhæng, som udløser krav om samlet miljøgodkendelse efter husdyrloven.



Da beholderen etableres i tilknytning til eksisterende bygningsmasse, og der er behov for opførelse, så den kan forsyne bedriftens udbringningsarealer, vurderer Skive Kommune, at den kan godkendes efter husdyrloven, selvom den ikke er erhvervsmæssig nødvendig for den pågældende ejendom.

## **Lokalisering og afstandskrav**

### **Landskabelige værdier og kulturarv**

Som det fremgår af situationsplanen, bilag 2, placeres gyllebeholderen i tilknytning til den øvrige bygningsmasse ved siden af den eksisterende beholder på sydvestsiden af driftsbygningerne. Den nye beholder vil derfor være delvist skjult fra omgivelserne af de eksisterende bygninger. Derudover er der beplantning omkring ejendommen, som også vil sløre indtrykket fra afstand.

Beholderens højde inkl. dug på ca. 10 meter medfører, at toppen af overdækningen rager op over øvrige anlæg på ejendommen. Det vurderes dog, at placeringen tæt op ad gyllebeholder og stald medfører, at tanken falder naturligt ind som en del af bygningsmassen og ikke vil virke forstyrrende på det generelle landskabelige udtryk i området.

Beholderen placeres udenfor fredninger, beskyttelseslinjer og fredede fortidsminder.

### **Afstandskrav**

Etablering, udvidelse og ændring af anlæg, der medfører forøget forurening eller forøgede gener for omgivelserne skal overholde afstandskravene i lovens §§ 6, 7 og 8.

Afstandskrav samt den faktiske afstand fra gyllebeholderen til de forskellige områder i husdyrgodkendelseslovens § 6, 7 og 8 kan ses i nedenstående skema:

<b>Husdyrgodkendelseslovens § 6</b>			
<b>Nærmeste</b>	<b>Beskrivelse</b>	<b>Afstand</b>	<b>Afstandskrav</b>
<b>Nabobeboelse</b>	Fur Landevej 82	146 meter	50 meter
<b>Byzone</b> eller <b>sommerhusområde</b>	Selde	4.130 meter	50 meter
<b>Bolig, blandet bolig og erhverv mv*.</b>	Thorum	770 meter	50 meter
<b>Husdyrgodkendelseslovens § 7</b>			
<b>Nærmeste</b>	<b>Beskrivelse</b>	<b>Afstand</b>	<b>Afstandskrav</b>
Kategori 1 natur	Overdrev, N	5.500 meter	10 meter
Kategori 2 natur	Overdrev, Ø	5.700 meter	10 meter
<b>Husdyrgodkendelseslovens § 8</b>			
<b>Nærmeste</b>	<b>Beskrivelse</b>	<b>Afstand</b>	<b>Afstandskrav</b>
<b>Enkelt vandindvindingsanlæg</b>	Fur Landevej 71	254 meter	25 meter
<b>Fælles vandindvindingsanlæg</b>	Thorum-Hinnerup Vandværk	1.300 meter	50 meter
<b>Vandløb (herunder dræn) eller søer</b>	Hinnerup Å Sø, Nordøst	390 meter 250 meter	15 meter
<b>Offentlig/privat fællesvej</b>	Fur Landevej	110 meter	15 meter
<b>Levnedsmiddelvirksomhed</b>		> 25 meter	25 meter



<b>Beboelse på samme ejendom</b>	Stuehus	150 meter	15 meter
<b>Naboskel</b>	Syd	30 meter	30 meter

\* Område i landzone, der ved lokalplan er udlagt til boligformål, blandet bolig og erhverv, rekreative formål eller til offentlige formål med henblik på beboelse, institutioner eller lignende eller område, der i kommuneplanens rammedel er udlagt til fremtidig byzone eller sommerhusområde

### Skive Kommunes vurdering

Ejendommen er beliggende i Nordsalling.

I Nordsalling veksler lavtliggende tørvejordssletter med storformede, udjævnede morænebakker. Orienteringen er fra sydøst mod nordvest. De fleste lavbundsområder er vidtstrakte, byggesfrie marker, mens arealanvendelsen andre steder er eng og mose. På morænebakkerne er jorden ofte sandet med en del læhegn og småbrug.

Delområdet Hinnerup består af en klump gårde i en lille landsby omgivet af bølget, svagt skrånende, åben agerflade mod syd og vest.

Af kommuneplanen er området udpeget som særligt værdifuldt landbrugsområde

Den ansøgte gyllebeholder opføres i grå betonelementer og med grå teltoverdækning. Den overholder alle afstandskrav. Den konflikter ikke med kommuneplantemaer og vurderes ikke at konflikte med landskabelige interesser eller kulturarv. Der er gjort et enkelt fund af danefæ på marken vest for husdyrbrugets bygninger. Det vil være op til museet om der kræves yderligere undersøgelser. Der er lagt vægt på at beholderen opføres i tilknytning til eksisterende bygninger og får en maksimal højde på 10 meter inklusive teltoverdækning. Endvidere at den bliver delvis afskærmet af beplantning og eksisterende bygninger.

### BAT - Ammoniak

Ammoniakemissionen fra husdyrbruget målt i kg NH<sub>3</sub>-N for hhv. ansøgt drift, nudrift (fra godkendelsen 2019) og 8-års drift kan ses i nedenstående skema:

Drift	Emission fra stalde	Emission fra lager	Samlet emission
<b>Ansøgt drift</b>	3363,0	658,4	<b>4021,4</b>
<b>Nudrift</b>	3363,0	431,2	<b>3794,2</b>
<b>8-års drift</b>	8985,0	431,2	<b>9416,2</b>

Som det ses, sker der ingen ændring i ammoniakemissionen fra stalde. Den forøgede ammoniakemission på 227,3 kg NH<sub>3</sub>-N i ansøgt drift kommer udelukkende fra den nye gyllebeholder.

Den nye gyllebeholder overdækkes med telt. For gyllebeholdere er det BAT med tæt flydelag eller fast overdækning. BAT-kravet til ammoniakemissionen fra gyllebeholdere svarer til en gyllebeholder med flydelag.

I ansøgningssystemet er udregnet følgende BAT-krav til ammoniakemission for husdyrbruget efter etablering af den nye beholder:

	Emission fra stalde	Emission fra lager	Samlet emission
<b>Samlet BAT-krav (kg NH<sub>3</sub>-N/år)</b>	3363	886	<b>4249</b>
<b>Faktisk emission (kg NH<sub>3</sub>-N/år)</b>	3363	658	<b>4021</b>
<b>Forskelle (kg NH<sub>3</sub>-N/år)</b>	0	0	<b>227</b>



Som det ses i ovenstående skema, er BAT-niveauet på Fur Landevej 69 overholdt med 227 kg NH<sub>3</sub>-N.

### Skive Kommunes vurdering



Staldene fortsætter uændret, og overholder BAT jf. miljøgodkendelse fra 2019. Den nye gyllebeholder overdækkes med teltdug, så BAT overholdes for denne. På baggrund af det ansøgte og ved overholdelse af vilkår i godkendelsen fra 2019 og dette tillæg, vurderes det, at ammoniakemissionen fra husdyrbruget ikke vil påvirke miljøet i væsentligt.

### Natur og habitatområder

#### Ammoniakdeposition på kategori 1, 2 og 3 natur samt § 3 natur

Ammoniakemissionen stiger med 227,3 kg NH<sub>3</sub>-N i ansøgt drift i forhold til nudriften. I forhold til 8-årsdriften, er ammoniakemissionen mere end halveret.

Naturområder beskyttet efter naturbeskyttelsesloven i umiddelbar nærhed af ejendommen fremgår af nedenstående tabel:

Samlet emission: 4021,4 (kg NH <sub>3</sub> -N/år)		Meremission (8 års-drift): -5394,7 (kg NH <sub>3</sub> -N/år)		Meremission (nudrift): 227,3 (kg NH <sub>3</sub> -N/år)			
Oversigt af naturpunkter  							
Navn:	Kategori:	Opretter:	Kumulation:	Ruhed natur:	Merdeposition (kg N/ha/år):		Totaldeposition (kg N/ha/år):
					8-års drift	Nudrift:	
Sø	Kategori 3	Ansøger	2	S	-13,1	0,2	8,2
Mose nord	Kategori 3	Ansøger	2	Mk	-0,1	0,0	0,1
Skov sydøst	Kategori 3	Ansøger	2	S	-0,1	0,0	0,1
Sø øst	Kategori 3	Ansøger	2	V	-0,1	0,0	0,1
Sø syd	Kategori 3	Ansøger	2	V	-0,2	0,0	0,1
Skov sydvest	Kategori 3	Ansøger	2	S	-0,1	0,0	0,1
Nord	Kategori 1	Ansøger	2	Bn	0,0	0,0	0,0
Øst	Kategori 2	Ansøger	2	Bn	0,0	0,0	0,0
Mose syd	Kategori 3	Ansøger	2	Bn	-0,2	0,0	0,2

Nærmeste **kategori 1** natur er habitatnatur (lysåben, tidvis våd eng) i habitatområdet Risum Enge og Selde Vig ca. 5,5 km nord for ejendommen. Totaldeposition fra Fur Landevej 69 til naturområdet er 0,0 kg N/ha/år, og lovens krav er derfor overholdt.

Nærmeste ammoniakfølsomme **kategori 2-natur** er et overdrev på cirka 4 ha. Overdrevet ligger næsten 6 km sydøst for ejendommen. Efter etablering af gyllebeholdere vil totaldepositionen fra Fur Landevej 69



til overdrevet være 0,0 kg N/ha/år. Det fastsatte beskyttelsesniveau for den maksimale totaldeposition på kategori 2-natur er 1,0 kg N/ha/år, hvilket er overholdt.

Der er beregnet merdeposition for fire naturpunkter i **kategori-3 natur**. To moser (den ene 500 meter syd for ejendommen og den anden 2 km mod nord) og to punkter ved potentielt ammoniakfølsom skov hhv. 1,5 km sydvest og 2 km sydost før Fur Landevej 69. Der er ingen merdeposition til de potentielt ammoniakfølsomme skovene i nudrift, og i 8-års driften er den under 0,0. For de to moser er merdepositionen 0,0 og 0,0 i nudrift og under 0,0 i 8-års drift.

Da den beregnede værdi for merdeposition for kategori-3 natur ikke overstiger 1,0 kg N/ha/år, er kravet til beskyttelsesniveauet overholdt.

Øst for Fur Landevej 69 ligger der en sø som er registreret som § 3. På grund af den korte afstand er totaldepositionen til søen 8,2 kg NH<sub>3</sub>-N/år. Merdepositionen 0,2 kg NH<sub>3</sub>-N/år i forhold til nudrift. I forhold til 8-årsdriften falder emissionen med 13,1 kg NH<sub>3</sub>-N/år. Søens beliggenhed tæt på en ejendom med en stor svineproduktion betyder, at den har været påvirket af næringsstoffer gennem mange år. Godkendelse af gyllebeholderen på Fur Landevej 69 vurderes derfor ikke at forringe søens naturkvalitet.

### **Beskyttede arter af planter og dyr**

#### ***Bilag IV-arter***

Bilag IV arter vil typisk have leve- og ynglesteder i og i nærheden af de beskyttede naturområder. Hvis disse naturområder påvirkes og ændres i negativ retning, kan det derfor medvirke til forringede levevilkår for bilag IV arterne.

Ifølge Faglig rapport fra DMU nr. 635, 2007, Håndbog om dyrearter på habitatdirektivets bilag IV, kan der forekomme yderligere følgende bilag IV arter i området omkring Fur Landevej 69:

- Damflagermus
- Vandflagermus
- Sydflagermus
- Odder
- Markfirben
- Stor vandsalamander
- Spidssnudet frø

Via hjemmesiden <http://naturdata.miljoportal.dk/speciesSearch> er konkrete artsfund i nærheden af ejendommen undersøgt.

Der er pt. ikke kendskab til konkrete fund af bilag IV arter i området. Det vurderes, at hverken yngle- eller rasteområder for bilag IV-arter påvirkes væsentligt af udvidelsen på ejendommen, da arterne primært vil være tilknyttet områder, der er beskyttet efter naturbeskyttelseslovens § 3.

#### ***National beskyttelse af arter af planter og dyr***

Foruden den internationale artsbeskyttelse (bilag IV) er flere andre arter beskyttet af en nationalartsfredning jf. Artsfredningsbekendtgørelsen<sup>7</sup>.

Søgning på <http://naturdata.miljoportal.dk/speciesSearch> viser at der ikke er registreret fredede arter i nærheden af ejendommens bygningsanlæg.

#### ***Biodiversitet – Den danske Rødliste***

Danmark har jf. Biodiversitetskonventionen forpligtet sig til at standse tabet af biologisk mangfoldighed. Arter, som er forsvundet fra Danmark eller truet af udryddelse er registreret som sådan på Den danske Rødliste.

Søgning på <http://naturdata.miljoportal.dk/speciesSearch> viser at der ikke er registreret truede arter på den danske rødliste i nærheden af ejendommens anlæg.

### **Skive Kommunes vurdering**



Det er Skive Kommunes vurdering på baggrund af det beregnede i husdyrgodkendelse.dk, at etablering af gyllebeholderen ikke vil forringe tilstanden af § 3 natur generelt, herunder kategori 1, 2 og 3 natur, og ikke vil forringe potentielle levesteder for beskyttede planter og dyr.

Det vurderes, at husdyrproduktionen kan drives på stedet under hensyntagen til internationalt og nationalt beskyttede arter af planter og dyr, og uden at påvirke den biologiske mangfoldighed negativt.

### **Jord og grundvand**

Husdyrbruget ligger på kanten af OSD-området Selde-Junget. Det ligger udenfor følsomme indvindingsområder og indsatsområder samt boringsnære beskyttelsesområder.

Der er ingen boringer på ejendommen, og afstandskrav til øvrige boringer er jf. ovenstående afsnit om afstandskrav overholdt.

#### **Skive Kommunes vurdering**

Det vurderes at etablering af en ny gyllebeholder ikke vil påvirke jord eller grundvand. Beholderen skal leve op til nogle definerede standarder og skal kontrolleres for tæthed og styrke hver 10. år.

Der sker ikke andre ændringer på husdyrbruget, som påvirker jord og grundvand. Der er foretaget en vurdering af den eksisterende produktion i godkendelsen fra 2019, bl.a. i forhold til olietanke, kemikalier, pesticider, foder m.v.

### **Overfladevand**

Etablering af gyllebeholderen vil ikke ændre på afløbsforholdene, som er beskrevet nærmere i godkendelsen fra 2019.

Der etableres ikke påfyldningsplads ved beholderen. Al håndtering af gylle foregår med kran og studs, og der bruges gylleudlægger. Påfyldningsplads er derfor vurderet af ansøger til ikke at være nødvendig.

Der er ingen dræn indenfor 15 m fra beholderen.

Beholderen anvendes ikke til gylle fra husdyrproduktionen på ejendommen, men udelukkende til afgasset gylle. Beholderen har derfor ikke indflydelse på husdyrbrugets opbevaringskapacitet. Denne er beregnet og vurderet i godkendelsen fra 2019.

#### **Skive Kommunes vurdering**

Der er vilkår i godkendelsen fra 2019 til, at håndtering af gylle skal være under opsyn, og påfyldning af gyllevogn skal enten ske på fast plads med afløb eller med påmonteret pumpe med returløb. Dette vil sikre, at gylle ikke kan løbe ud. Skive Kommune vurderer, at de generelle regler i husdyrgødningsbekendtgørelsen, beholderkontrol-bekendtgørelsen og vilkår til håndteringen af gylle er tilstrækkelige til at sikre vandløb og søer mod forurening af husdyrgødning fra ejendommen.

### **Lugt**

Lugt fra husdyrbrug forekommer typisk fra staldene og fra håndtering af husdyrgødning. Den nye gyllebeholder overdækkes med telt, og ifølge beregningerne i [www.husdyrgodkendelse.dk](http://www.husdyrgodkendelse.dk), vil den ikke medføre, at den samlede lugtmission til naboer og omkringboende forøges. Lugtberegninger fra godkendelsen fra marts 2019 viste at lugtkravet var overholdt. Der er ikke etableret nye beboelser eller byområder, siden sidste godkendelse.

#### **Skive Kommunes vurdering**

I husdyrgodkendelse.dk er beregnet lugtmission og geneafstande til hhv. nabobeboelse, samlet bebyggelse og byzone. Der ligger ikke andre husdyrbrug, der skal regnes kumulation med. Alle geneafstande er overholdt.

Der anvendes ingen teknik i staldene til at reducere lugt.

Der er i godkendelsen fra 2019 stillet vilkår til renholdelse af ventilationsanlæg og stalde samt udearealer for at begrænse evt. lugtgener. Endvidere vilkår om at bedriften skal reducere sin lugtmission, såfremt der opstår væsentlige gener.





Skive Kommune vurderer på den baggrund, at husdyrbruget, ved opførelse af en ny gyllebeholder, vil kunne drives uden væsentlige lugtgener for naboerne.

### **Støj og rystelser**

Der sker ingen ændringer i forhold til godkendelsen fra 2019.

### **Støv**

Der sker ingen ændringer i forhold til godkendelsen fra 2019.

### **Skadedyr og uhygiejniske forhold**

#### **Miljøkonsekvensrapport – Ansøgers oplysninger og vurdering**

Der sker ingen ændringer i forhold til godkendelsen fra 2019.

### **Transport**

Antallet af transporter i miljøgodkendelsen fra 26. marts 2019 er angivet til 356 transporter om året, hvoraf de 200 er gylletransporter. Det forventes, at antallet af gylletransporter vil stige med 131 transporter årligt, når den nye gyllebeholder bygges. Det samlede antal transporter vil dermed stige til 487.

Alle transporter til og fra ejendommen, herunder transporter med afgasset gylle fra Rybjerg Biogas, sker langs Fur Landevej gennem Hinnerup. Tankbilen vil ofte aflæsse afgasset gylle i den nye beholder på Fur Landevej 69, i forbindelse med, at den afhenter rågylle i Nordsalling. Antallet af transporter vil derfor ikke virke væsentligt forøgede for de omkringboende, der i forvejen er vant til transporterne fra Nordsalling til



Rybjerg Biogas.

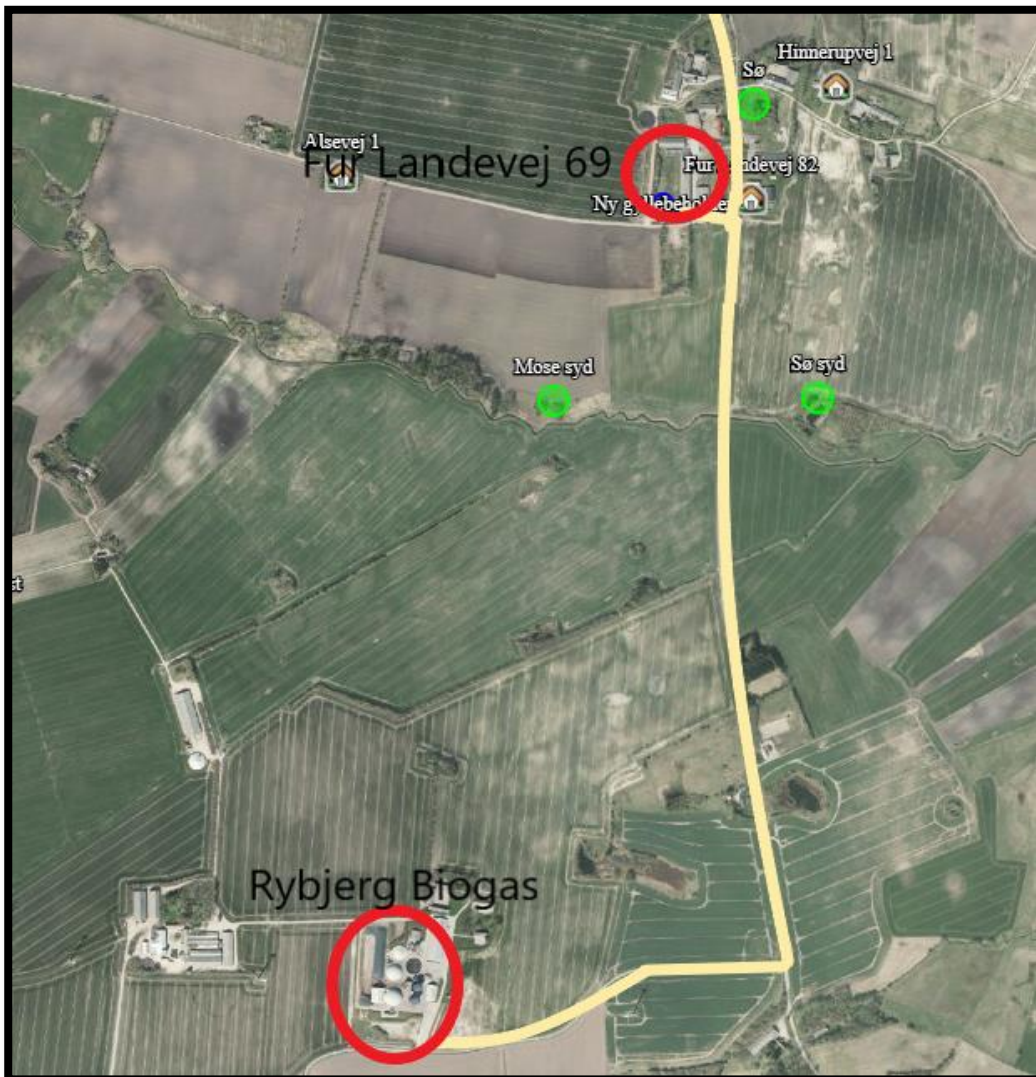

Ved ind/udkørslen til Fur Landevej 69 er der gode oversigtsforhold mod nord og syd af Fur Landevej. Der er spredt beplantning men ingen bygninger, der gør det svært at orientere sig.



### **Skive Kommunes vurdering**

Ejendommen ligger tæt op ad offentlig vej, Fur Landevej, som er en tæt trafikeret kommunevej med mange tunge transportere.

Det vurderes, at forøgelsen i antal transportere ikke vil give anledning til væsentlige gener for naboerne, når der køres hensynsfuldt. Særligt på Alsevej, som er en grusbelagt vej, skal der tages hensyn for at begrænse gener herunder støvgener.

### **Lysgener**

Der sker ingen ændringer i forhold til godkendelsen fra 2019.

### **Affaldsproduktion**

Der sker ingen ændringer i forhold til godkendelsen fra 2019.

### **Grænseoverskridende virkninger**

Husdyrbruget ligger langt fra den danske grænse og en vurdering af virkning på miljøet i et andet land, findes ikke at være relevant.

## **12. Konklusion**

Denne godkendelse er udarbejdet efter Husdyrloven, og det vurderes ud fra ovenstående beskrivelser og vurderinger, at det ansøgt væsentlige direkte og indirekte virkninger ikke vil have en negativ påvirkning på omgivelserne.

Skive Kommune vurderer:

- At ansøger har truffet de nødvendige foranstaltninger til at forebygge og begrænse forureningen fra husdyrbruget.
- At ansøger sikrer, at råstoffer udnyttes optimalt.
- At affaldet fra husdyrproduktionen så vidt muligt genanvendes eller nyttiggøres.



- At drift af svinebruget ikke påvirker naturen med dens bestande af vilde planter og dyr og deres levesteder.
- At værdifulde bebyggelser, kultur- og bymiljøer samt landskaber bevares.
- At de åbne kyster fortsat udgør en væsentlig natur- og landskabsressource.
- At husdyrbruget i øvrigt kan drives på stedet uden at påvirke omgivelserne på måde, som er uforenelig med hensynet til omgivelserne.

Husdyrproduktionen på Fur Landevej 69 vil samlet set ikke give anledning til væsentlige påvirkninger/gener for natur-, kultur- og landskabsområder og omkringboende, idet Skive Kommune har stillet vilkår til driften.

### **13. Bilag oversigt**

Bilag 1: Lovgivning og vejledning

Bilag 2: Situationsplan med afløbsledninger



## **Bilag 1 Lovgivning og vejledning**

Godkendelsens vilkår er meddelt med baggrund i kommunens vurderinger og i følgende af Miljøstyrelsens bekendtgørelser, vejledninger og orienteringer:

- Vejledning nr. 2/2001 Luftvejledningen
- Vejledning nr. 5/1984 Ekstern støj fra virksomheder
- Vejledning nr. 6/1984 Måling af ekstern støj fra virksomheder
- Vejledning nr. 34/2019 om kontrol af gyllebeholdere
- Vejledning om logbog for beholdere med flydende husdyrgødning
- Vejledning nr. 31/2019 til bkg. om påfyldning og vask af sprøjter til udbringning af bekæmpelsesmidler
- Wiki-vejledningen – Miljøstyrelsens vejledning om godkendelse af husdyrbrug
- Vejledning nr. 6/2005 om håndhævelse af Miljøbeskyttelsesloven
- Faglig rapport vedrørende en ny lugtvejledning for husdyrbrug (dec. 2006)
- Vejledende retningslinjer for vurdering af lugt og begrænsning af gener fra stalde udgivet af FMK

Udover vilkårene i denne tilladelse er husdyrbruget underlagt bestemmelserne i gældende love og bekendtgørelser.

Udover Lov om husdyrbrug og anvendelse af gødning m.v. (lovbekendtgørelse nr. 520 af 1. maj 2019), kan bl.a. følgende af de heraf afledte bekendtgørelser, regulativer og forskrifter være relevante for husdyrbruget:

- Bek. nr. 1261 af 29. november 2019 om godkendelse og tilladelse m.v. af husdyrbrug.
- Bek. nr. 224 af 8. marts 2019 om affald.
- Bek. nr. 1176 af 23. juli 2020 om miljøregulering af dyrehold og om opbevaring og anvendelse af gødning.
- Bek. nr. 1536 af 9. december 2019 om miljøtilsyn.
- Bek. nr. 844 af 23. juni 2017 om miljøregulering af visse aktiviteter.
- Bek. nr. 1322 af 14. december 2012 om kontrol af beholdere til opbevaring af flydende husdyrgødning og ensilagesaft.
- Bek. nr. 1411 af 4. december 2017 om uddannelse og autorisation i forbindelse med køb, overdragelse og professionel anvendelse af bekæmpelsesmidler.
- Bek. nr. 815 af 18. juni 2018 om bekæmpelsesmidler.
- Bek. nr. 1401 af 26. november 2018 om påfyldning og vask m.v. af sprøjter til udbringning af plantebeskyttelsesmidler.
- Bek. nr. 1257 af 27. november 2019 om indretning, etablering og drift af olietanke, rørsystemer og pipelines.
- Skive Kommunes regulativ for erhvervsaffald.

Der kan i fremtiden vedtages nye bestemmelser, som vil kunne medføre andre regler for husdyrbrugets aktiviteter.

**Bilag 2 Situationsplan med afløbsledninger**

