



Landmand Boe Holger Jørgensen
Ejdrupvej 55
9240 Nibe

Klima og Miljø
KM Landbrug
Stigsborg Brygge 5
9400 Nørresundby
+4525200026

Sagsnr.: 2023-087171
Dok.nr.: 2023-087171-4

| | |
|---------|------|
| Mandag | 9-15 |
| Tirsdag | 9-15 |
| Onsdag | 9-15 |
| Torsdag | 9-15 |
| Fredag | 9-14 |

29.11.2023

Afgørelse om ikke godkendelsespligt til etablering af gylletank på Borupvej 100, 9240 Nibe

Aalborg Kommune har behandlet en anmeldelse om etablering af gyllebeholder på Borupvej 100.

Aalborg Kommune har vurderet, at det anmeldte ikke kræver miljøgodkendelse eller tilladelse efter husdyrbruglovens¹ regler herom, og Aalborg Kommune har derfor truffet afgørelse om, at det anmeldte er ikke-godkendelsespligtigt.

Afgørelsen er truffet med hjemmel i husdyrgodkendelsesbekendtgørelsens² § 20, stk. 4 og det er kommunens vurdering, at den planlagte ændring overholder betingelserne i bekendtgørelsens § 12.

Husdyrloven har bl.a. til formål at værne om natur og miljø, så samfundsudviklingen kan ske på et bæredygtigt grundlag i respekt for menneskers livsvilkår og for bevarelse af dyre- og plantelivet.

Husdyrbruget på Borupvej 100 arbejder allerede med bæredygtighed. På sidste miljøtilsyn snakkede vi om, at der bl.a. er indført følgende tiltag:

- Skiftet belysning til LED

Du opfordres til at købe produkter, hvor miljøparametre vægtes på lige fod med kvalitet og pris.

Aalborg Kommune opfordrer dig til at bruge bæredygtige materialer og til at have fokus på en bæredygtig produktion. Udover at minimere vand, el og varmekonsumet er det en god ide også at have fokus på de råvarer, der indgår i produktionen eller i egne produkter. Der kan fx bruges genanvendelige materialer, være fokus på levetiden for produktet, eller på adskillelse af produktet, så de enkelte dele nemmere kan genbruges. Herudover opfordres du til at have fokus på at minimere emballagen, minimere forbruget af kemikalier og reducere transporten.

Beskrivelse af projektet

Anmeldelsen omfatter etablering af en gyllebeholder på 3.870 m³. Højden på beholderen bliver ca. 3 m over jorden. Beholderen bliver placeret ca. 11 meter øst for den eksisterende gyllebeholder.

¹ Bekendtgørelse af lov om husdyrbrug og anvendelse af gødning m.v., nr. 520 af 01-05-2019

² Bekendtgørelse om godkendelse og tilladelse m.v. af husdyrbrug, nr. 2256 af 29-12-2020

Se kortbilag på næste side.

Vurdering

Den nye gyllebeholder ligger mere end 300 m fra samlet bebyggelse, eksisterende/fremtidig byzone, sommerhusområde, lokalplanlagt område i landzone udlagt til blandet bolig og erhverv eller offentlige formål til beboelse, institutioner, rekreative formål og lignende.

Den nye gyllebeholder ligger mere end 100 m fra kategori 1- eller 2-naturområder, og mere end 100 m til åbne vandløb og til søer med et areal, der er større end 100 m². Anlægget ligger desuden mere end 100 meter fra nærmeste nabobeboelse uden landbrugspligt, som ikke ejes af den ansvarlige for driften af husdyrbruget.

Anlæggets sidehøjde er højst 3 m over det eksisterende terræn.

Beholderen etableres i tilknytning til eksisterende bygninger, og den vurderes til at være erhvervs-mæssigt nødvendigt for den pågældende bedrift. Beholderen opføres i beton, og medfører ikke væsentlige ændringer i eksisterende terræn.

Der er via husdyrgodkendelse.dk foretaget en ammoniakdepositionsberregning fra husdyrbruget inklusiv det anmeldte til nærmeste kategori 1-, 2- og 3-natur:

| Naturkategori | Afstand meter | Beskrivelse | Totaldeposition (kg NH ₃ -N/år) |
|------------------|---------------|---------------------------------|--|
| Kategori 1-natur | 1.300 | Ajstrup hede syd for ejendommen | 0,0 |
| Kategori 2-natur | 1.300 | Overdrev mod sydøst | 0,0 |
| Kategori 3-natur | 400 | Hede mod syd | 0,7 |

Aalborg Kommune vurderer på baggrund af ovenstående beregninger, at det anmeldte anlæg ikke medfører, at depositionen af ammoniak fra husdyrbruget inklusiv det anmeldte (totaldepositionen) til kategori 1-, 2- og 3-natur overstiger depositionsgrænserne, der er anført i hhv § 26 og 27 i husdyrgødningsbekendtgørelsen.

Aalborg Kommune vurderer, at afstandskravene i husdyrbruglovens §§ 6 og 8 er overholdt.

Høring

Det er vurderet at denne afgørelse er af underordnet betydning for naboer jf. husdyrbruglovens § 56 stk. 2.

Klagevejledning

Afgørelsen kan påklages til Miljø- og Fødevarerklagenævnet af ansøgerne og enhver, der har individuel væsentlig interesse i sagens udfald, en række foreninger samt organisationer jf. husdyrlovens §§ 84 - 87.

Klagefristen er 4 uger fra den dag afgørelsen er offentliggjort. Offentliggørelsen sker på Miljøstyrelsens hjemmeside for Digital MiljøAdministration: <https://dma.mst.dk/>. Klagefristen udløber den 28. december 2023

Eventuel klage skal indgives via Klageportalen på www.nmkn.dk, som du finder et link til på forsiden af www.nmkn.dk. Klageportalen ligger på www.borger.dk og www.virk.dk. Du logger på

www.borger.dk eller www.virk.dk ligesom du plejer, med Nem-ID eller NEMID medarbejder. Klagen sendes gennem klageportalen til den myndighed, der har truffet afgørelsen.

En klage er indgivet, når den er tilgængelig for myndigheden i klageportalen. Når du klager, skal du betale et gebyr. Du betaler gebyret med betalingskort i klageportalen. Gebyret er i 2016-niveau på 900 kr. for privatpersoner og 1.800 kr. for virksomheder og organisationer.

Miljø- og Fødevareklagenævnet skal som udgangspunkt afvise en klage, der kommer uden om Klageportalen, hvis der ikke er særlige grunde til det. Hvis du ønsker at blive fritaget for at bruge Klageportalen, skal du sende en begrundet anmodning til den myndighed, der har truffet afgørelse i sagen. Myndigheden videresender herefter anmodningen til Miljø- og Fødevareklagenævnet, som træffer afgørelse om, hvorvidt din anmodning kan imødekommes.

En eventuel klage har ikke opsættende virkning medmindre Miljø- og Fødevareklagenævnet bestemmer andet. Udnyttelsen af godkendelsen sker dog på ansøgerens eget ansvar (for egen regning og risiko) og indebærer ingen begrænsninger i klagemyndighedens ret til at ændre eller opheve godkendelsen.

Ansøger vil efter klagefristens udløb blive underrettet om, hvorvidt der er modtaget klage over denne afgørelse.

Eventuelt søgsmål (domstolsprøvelse) skal være anlagt inden 6 måneder efter, at afgørelsen er offentliggjort, jf. husdyrlovens § 90.

Udnyttelsesfrister

Afgørelsen bortfalder, hvis den ikke er udnyttet inden 6 år efter, at afgørelsen er meddelt. Hvis en del af afgørelsen ikke er udnyttet, bortfalder afgørelsen for denne del.

Når gyllebeholderen er etableret, skal det meddeles til BBR.

Benyt formular på www.bbr.dk/ret

Til BBR skal oplyses:

- Type af anlæg (gyllebeholder)
- Fysisk placering – gerne ved kort
- Etableringsdato
- Størrelse (m³ / diameter / højde)
- Skriv også gerne dato for denne afgørelse

Hvis du har spørgsmål eller kommentarer, er du velkommen til at kontakte mig.

Venlig hilsen

Nils Nørgaard

+4525200026

Du kan altid kontakte Aalborg Kommune sikkert på www.aalborg.dk/kontakt eller via Digital Post på www.borger.dk.
Har du brug for hjælp til Digital Post, kan du ringe til Den Digitale Hotline på 7020 0000.
Læs om dine rettigheder og hvordan vi behandler personoplysninger på www.aalborg.dk/gdpr.

Kopi til:

Konsulent, Jakob Altenborg, Miljø og Natur

Danmarks Naturfredningsforening, Masnedøgade 20, 2100 København Ø – via e-mail: dnaalborg-sager@dn.dk

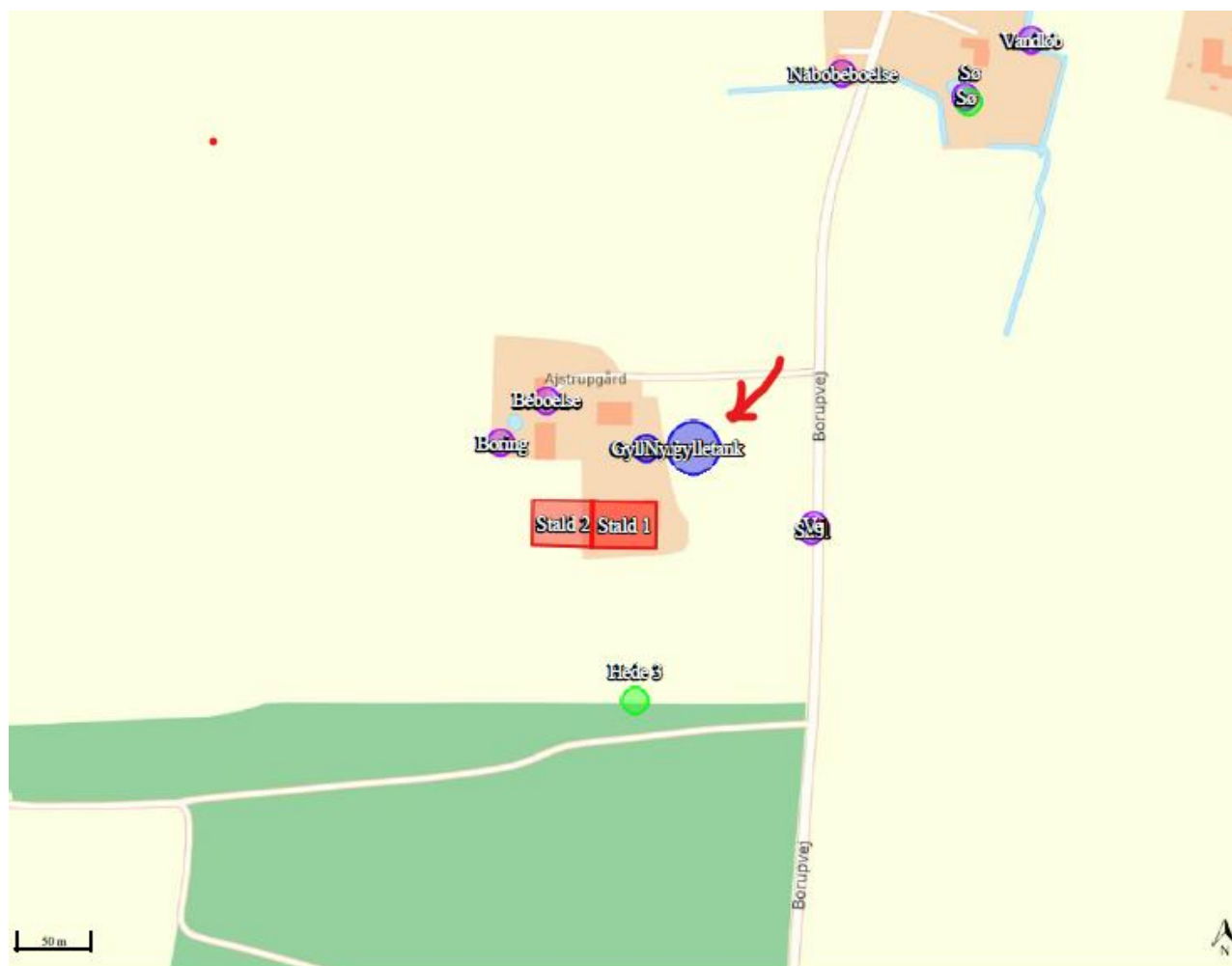

Rød pil angiver placering af ny gylletank.

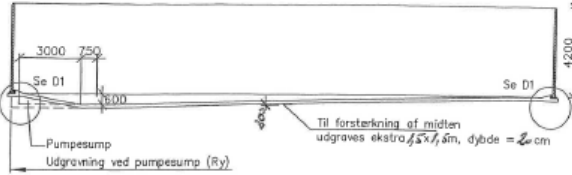

Snit A-A

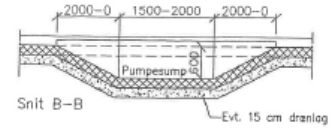

Snit B-B

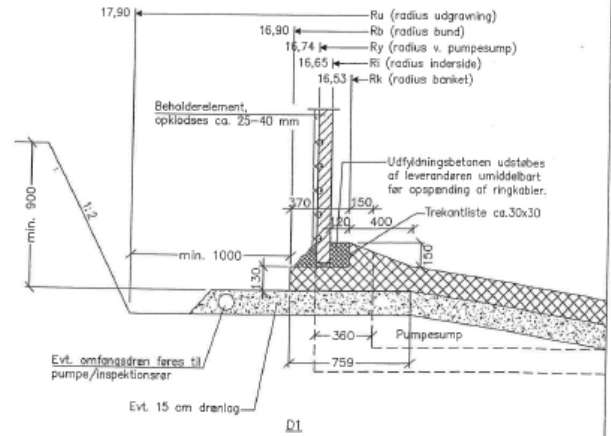
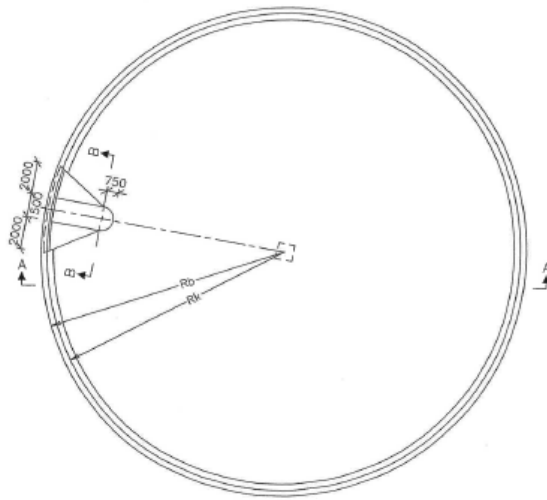

| | | | | | | | |
|-----------------|-------|-----------------------|---|--------------------|-----|-----------------|--|
| CONSOLIS | | Box 1100, Løvdrejs 37 | | Telefon: 8888 8200 | | G 100 | |
| SPENCOM | | 8200 Ålborg SV | | Telefax: | | CONCRETE | |
| Dato: 24.02.15 | Rev.: | Usp.: | Sag: 4.2M Xprestank (B2110), 50 elementer | Sag nr.: | | | |
| rev. lms/124 | | | Skrå bundplade, indhold ca. 3870 m ³ | Fig. nr.: | S50 | | |