



Kolding Kommune

## TILLÆG

TIL MILJØGODKENDELSE AF DEN 25. AUGUST 2010

AF KVÆGBEDRIFT PÅ

Nagbølvej 78, 6640 Lunderskov

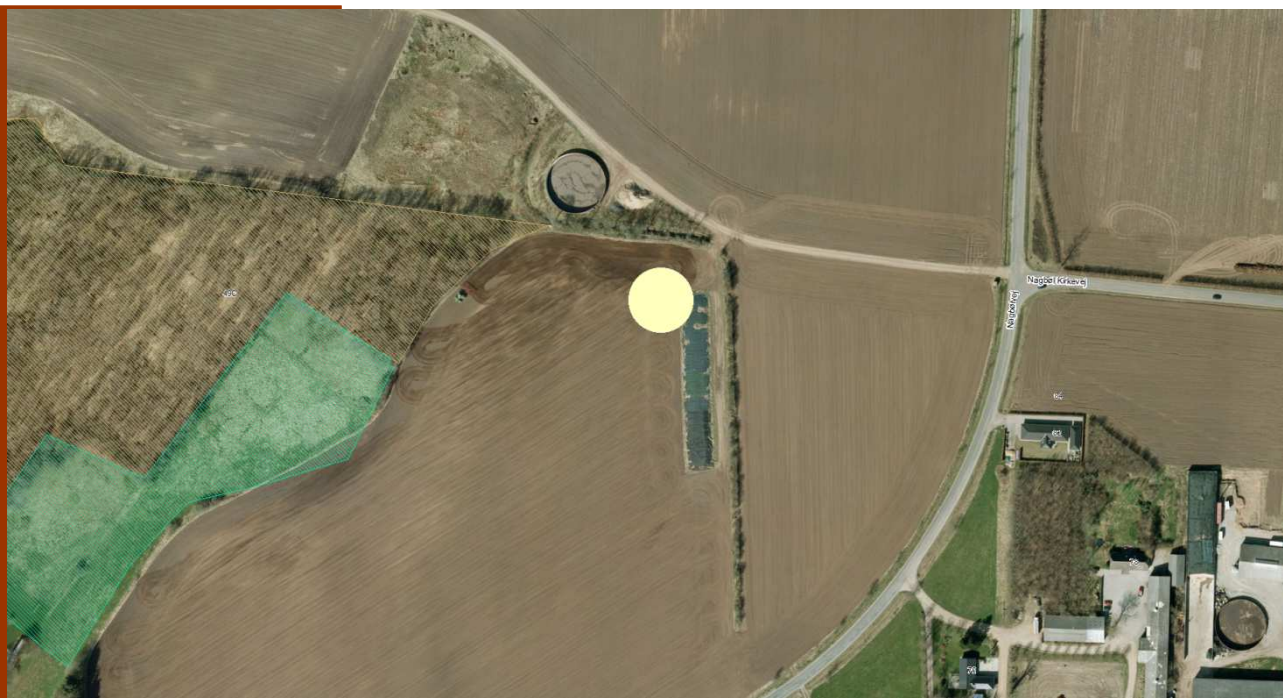

## § 12, stk. 3

Lov nr. 1572 af  
20. dec. 2006 jf.  
lovbek. nr. 1486 af  
4. dec. 2009 om  
miljøgodkendelse  
m.v.  
af husdyrbrug.

Dato for gyldighed  
6. august 2014

Kolding Kommune  
Landbrug  
Nytorv 11  
6000 Kolding  
Telefon 79797439  
Landbrug@kolding.dk  
[www.kolding.dk](http://www.kolding.dk)

---

---

## INDHOLDSFORTEGNELSE

---

---

<b>1</b>	<b>Tillægsgodkendelse.....</b>	<b>3</b>
1.1	Tillæg til miljøgodkendelse.....	3
1.2	Ejendoms- og bedriftoplysninger .....	3
1.3	Forudsætninger .....	3
1.4	Offentlighed.....	4
<b>2</b>	<b>Beliggenhed og planmæssige forhold .....</b>	<b>5</b>
2.1	Landskabsmæssige forhold og placering af anlæg.....	5
<b>3</b>	<b>Gødningsproduktion og -håndtering.....</b>	<b>7</b>
3.1	Opbevaring og håndtering af flydende husdyrgødning.....	7
<b>4</b>	<b>Forurening og gener fra gyllebeholderen .....</b>	<b>8</b>
4.1	Påvirkning af beskyttet natur og internationale naturbeskyttelsesområder.....	8
4.2	Påvirkning af Grundvand.....	8
<b>5</b>	<b>Klagevejledning og underretning.....</b>	<b>9</b>
5.1	Klagevejledning og søgsmål.....	9
5.2	Underretning om tillægget.....	9
<b>Bilag</b>	<b>.....</b>	<b>11</b>

## DATABLAD

**Titel:** § 12, stk. 3 Tillæg til miljøgodkendelse af husdyrbrug

**Dato for tillægsgodkendelse:** Den 6. august 2014

### ANSØGER / VIRKSOMHEDENS KONTAKTPERSON

Navn	Niels Peter Aarestrup
Adresse	Nagbølvej 78, 6640 Lunderskov
Telefonnr.	7558 6561 eller mobil 4040 5964

### VIRKSOMHED

Navn	Niels Peter Aarestrup
Adresse	Nagbølvej 78, 6640 Lunderskov
Matr. nr.	5 a Nagbøl by, Skanderup m.fl.
CVR-nr.	14076190
P-nr.	1000675925
CHR-nr.	45878 (Malkekvægsbesætning)
Ejendomsnr.	6210251559
E-mail	ejeseje@mail.dk

### KONSULENT

Navn	Lene Egtved, Kolding Herreds Landboforening
Adresse	Niels Bohrs Vej 2, 6000 Kolding
Telefonnr.	7634 1788
E-mail	lea@khl.dk

### TILSYNSMYNDIGHED

Navn	Kolding Kommune, By- og Udviklingsforvaltning
Adresse	Nytorv 11, 6000 Kolding
Telefonnr.	79797439
E-mail	landbrug@kolding.dk
Hjemmeside	<a href="http://www.kolding.dk/landbrug">www.kolding.dk/landbrug</a>
Kvalitetssikring	Lise Arp, Kolding Kommune

### MILJØGODKENDELSE

Miljøgodkendelse	Miljøgodkendelse gældende fra den 25. august 2010
Tillæg	Tillæg gældende fra den 6. august 2014

## 1 TILLÆGSGODKENDELSE

### 1.1 TILLÆG TIL MILJØGODKENDELSE

Niels Peter Aarestrup, Nagbølvej 78, Lunderskov, ønsker at ændre placeringen af den gylletank, der blev godkendt i ejendommens gældende miljøgodkendelse fra 2010.

I 2010 blev der givet godkendelse til en placering af en gyllebeholder i tilknytning til det eksisterende byggeri. Placeringen af gyllebeholderen ønskes ændret til en placering i det åbne land i tilknytning til den eksisterende gyllebeholder.

Kolding Kommune meddeler hermed, at placeringen af gyllebeholderen kan ændres til den ønskede placering. Tillægget til miljøgodkendelsen fastlægger de vilkår, der gælder for en ændret placering af gyllebeholderen på Nagbølvej 78, 6640 Lunderskov.

Tillægget meddeles efter § 12, stk. 3 i Husdyrbrugsloven<sup>1</sup>, idet Kolding Kommune vurderer, at der er konkrete saglige hensyn, der taler for en ændret placering af gyllebeholderen.

Det er Kolding Kommunes vurdering, at virksomhedens drift efter gennemførelse af projektet og under overholdelse af vilkårene i nærværende tillæg til miljøgodkendelsen af den 25. august 2010, ikke vil have væsentlige virkninger på miljøet, herunder at de landskabelige hensyn, naboer og omgivelserne i øvrigt ikke tilsidesættes.

Grundet projektets størrelse og karakter vurderer Kolding Kommune, at fristen til udnyttelse af miljøgodkendelsen skal fastsættes til 2 år.

#### VILKÅR

På baggrund af ovenstående er der stillet følgende vilkår til udnyttelse af tillægsgodkendelsen:

1. Tillægget af den 6. august 2014 skal være udnyttet inden 2 år fra tillæggets ikrafttræden.

### 1.2 EJENDOMS- OG BEDRIFTOPLYSNINGER

Tillægget til miljøgodkendelsen gælder for husdyrbruget "Ejeseje", der ejes af Niels Peter Aarestrup. Godkendelsen omfatter landbrugsmæssige aktiviteter på ejendommen Nagbølvej 78, 6640 Lunderskov.

### 1.3 FORUDSÆTNINGER

Denne miljøgodkendelse er et tillæg til den eksisterende miljøgodkendelse af 25. august 2010. Med tillægget ophæves vilkår 3.3.3 vedr. gyllebeholder i den eksisterende miljøgodkendelse fra 2010 og erstattes af nyt vilkår til placering af gyllebeholderen.

Øvrige vilkår i den eksisterende miljøgodkendelse fra august 2010 er fortsat gældende. Etablering af gyllebeholderen må ikke igangsættes, før der er givet byggetilladelse fra Kolding Kommune.

Virksomheden skal indrettes og drives i overensstemmelse med de oplysninger, der ligger til grund for den eksisterende godkendelse.

Retsbeskyttelsesperioden følger miljøgodkendelsen af august 2010, og den første revurdering er således planlagt at skulle foretages i 2018.

Husdyrbruget skal til enhver tid leve op til gældende regler i love og bekendtgørelser, uanset at de nævnte krav og regler kan være en skærpelse af godkendelsens vilkår.

<sup>1</sup> Lov om miljøgodkendelse mv. af husdyrbrug (lov nr. 1572 af 20. dec. 2006 jf. lovbek. 1486 af 4. dec. 2009).

#### **1.4 OFFENTLIGHED**

---

Tillægget til miljøgodkendelsen har været i nabohøring i perioden fra den 27. juni 2014 til den 21. juli 2014. Kommunen har i forbindelse med høringen ikke modtaget bemærkninger til den ændrede placering af gyllebeholderen.

Det endelige tillæg til miljøgodkendelsen af den 25. august 2010 er gældende fra den 6. august 2014. Klagefristen er den 3. september 2014 (se klagevejledning i afsnit 5).

## 2 BELIGGENHED OG PLANMÆSSIGE FORHOLD

### 2.1 LANDSKABSMÆSSIGE FORHOLD OG PLACERING AF ANLÆG

#### MILJØTEKNISK REDEGØRELSE

På vegne af Niels Peter Aarestrup, Nagbølvej 78, Lunderskov, ansøges hermed om at få ændret placeringen af den gylletank, der blev godkendt i ejendommens gældende miljøgodkendelse fra 2010.

#### **Placering**

Der er ønske om at placere den nye gylletank i tilknytning til den eksisterende gylletank på matrikel 4bf, Nagbøl By, Skanderup. Matriklen er ejet af Niels Peter Aarestrup. Gyllebeholderen ønskes placeret som ansøgt for at optimere markdriften.

#### **Landskab**

Gylletanken ønskes placeret i hjørnet af marken, hvor der i dag er bevoksning mod nord, øst og vest. Det er planen at etablere en vold med beplantning på tankens vestside. Endelig udstrækning og placering af volden vil blive fastlagt, når tanken er etableret.

#### **Driftsmæssige fordele**

Den ansøgte placering vil mindske antallet af transporter og vil dermed både spare tid og brændstof, idet tanken placeres på samme side af Nagbølvej, hvor en stor del af ejendommens driftsarealer er beliggende.

Placeringen vil desuden mindske antallet af transporter og overkørsler på Nagbølvej, der i forvejen er stærkt trafikkeret og som også fungerer som skolevej. Ved at flytte tanken ud på marken tages der hensyn til de nærmeste omkringboende ved den private grusbelagte fællesvej, der udgør til og fra staldanlægget. De omkringboende vil blive skånet for både støj, støv og lugtgener.

#### **Dispensation afstand til skel:**

Gylletanken ønskes placeret ca. 5-10 meter fra naboskel, og der søges hermed om dispensation for placering af gylletanken indenfor 30 meter fra naboskel. Det berørte skel, hvortil der søges dispensation, er åben mark. Gyllebeholderen vil derfor ikke være til nogen umiddelbar gene for den berørte nabo. Denne har også erklæret sig indforstået med den ønskede placering tæt på skellet ind til marken.

Placering af gylletanken på marken er tidligere vurderet i forbindelse med det regionplantillæg, der blev udarbejdet for ejendommen i 2006.

#### KOMMUNENS BEMÆRKNINGER OG VURDERING

Den nye gyllebeholder opføres uden tilknytning til den eksisterende ejendom på Nagbølvej 78 men i tilknytning til den eksisterende gyllebeholder. Der er indsat vilkår om gyllebeholderens placering i forhold til landskabet samt vilkår om afskærmende beplantning.

Den ansøgte gyllebeholder ligger udenfor beskyttede områder udpeget som værdifuldt landskab samt udenfor diverse beskyttelseslinier. Den nye gyllebeholder kommer til at ligge tæt på beskyttede sten- og jorddiger med en afstand på ca. 5-10 m. De beskyttede sten- og jorddiger må ikke ødelægges eller i øvrigt beskadiges, hverken under anlægsarbejdet eller under daglig drift af ejendommen. Der er derfor stillet vilkår til fastholdelse af placeringen af gyllebeholderen. Det vurderes, at fredninger og udpegninger som helhed ikke vil påvirkes som følge af det ansøgte projekt.

Gyllebeholderen bliver placeret ca. 120 m fra vandløbet men stadig tæt på mose-området. Kolding Kommune vurderer derfor, at der skal etableres en vold på gyllebeholderens vestside med beplantning på toppen. Volden skal dels reducere risikoen for forurening af mose-området og vandløbet samt mindske indsynet til gyllebeholderen. Volden placeres parallelt med det eksisterende sten- og jorddige. Den endelige udstrækning og placering af volden fastlægges i samråd med kommunen, når tanken er etableret.

Det vurderes, at vilkår 4 om fjernelse af gyllebeholderen, når den ikke længere er i brug er tilstrækkelig til at bringe stedet tilbage i tilfredsstillende miljømæssig stand herunder hensyn til varetagelse af de landskabelige hensyn. I den eksisterende miljøgodkendelse er der et tilsvarende vilkår om fjernelse af den eksisterende gyllebeholder.

Kolding Kommune vurderer, at beliggenheden af gyllebeholder udgør den bedst mulige placering i forhold til gener for naboerne samt markdriften. Kolding Kommune vurderer derfor, at den ønskede placering af gyllebeholderen ikke vil forringe de landskabelige, kulturhistoriske, rekreative samt natur- og miljømæssige værdier i området.

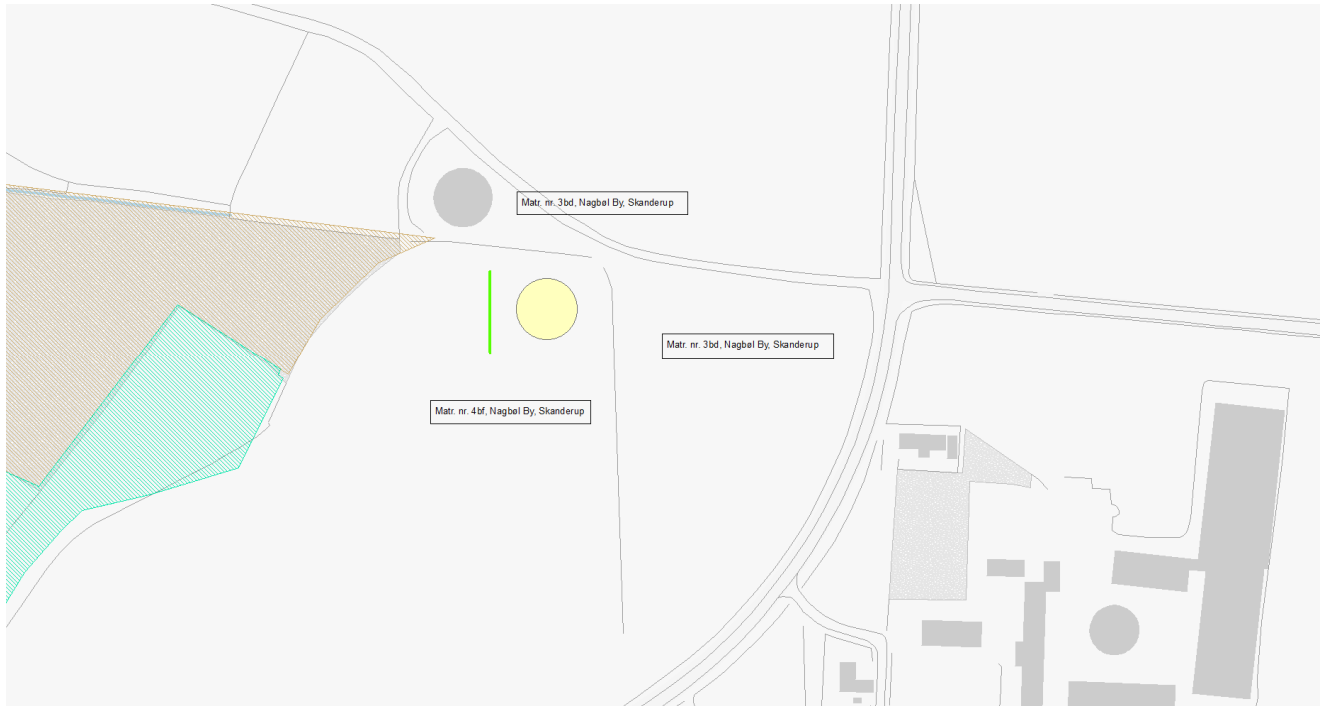

### Dispensation

Der er ansøgt om dispensation for afstandskrav til naboskel fra gyllebeholderen, som placeres ca. 5-10 m fra naboskel mod matrikel nr. 3bd, Nagbøl By, Skanderup. Den pågældende matrikel er beliggende både nord og øst for gyllebeholderen. Gyllebeholdernes placering er valgt ud fra hensynet til markdriften samt nabohensyn.

Naboen, som ejer den berørte matrikel, har ved underskrift erklæret sig indforstået med en placering af gyllebeholderne tættere på naboskel end afstandskravet foreskriver i husdyrloven. De øvrige afstandskrav i henhold til § 8 i husdyrloven er overholdt.

Kommunen har valgt at dispensere fra afstandskravene til naboskel under forudsætning af overholdelse af nedenstående vilkår, for at få den mest optimale placering af den nye gyllebeholder.

### VILKÅR

På baggrund af ovenstående er der stillet følgende vilkår for landskabelige forhold:

2. Gyllebeholderen skal placeres minimum 5 m fra naboskel mod nord og øst mod matrikel nr. 3bd, Nagbøl By, Skanderup.
3. Der skal etableres en jordvold med beplantning på toppen umiddelbart vest for gyllebeholderen. Endelig placering og udstrækning fastlægges sammen med kommunen, når gyllebeholderen er etableret. Jordvolden og beplantningen skal være etableret senest 1 år efter opførelse af gyllebeholderen.

## 3 GØDNINGSPRODUKTION OG -HÅNDBLING

### 3.1 OPBEVARING OG HÅNDBLING AF FLYDENDE HUSDYRGØDNING

#### MILJØTEKNISK REDEGØRELSE

Der er ønske om at placere den nye gylletank i tilknytning til den eksisterende gylletank på matrikel 4bf, Nagbøl By, Skanderup. Matriklen er ejet af Niels Peter Aarestrup. Der er etableret en rørføring over til den eksisterende gylletank, og det er planen, at den nye gylletank skal tilkobles rørføringen.

Tanken vil få en kapacitet på 6.000 m<sup>3</sup> og højde over terræn vil være ca. 2,5 meter. Det er ikke planlagt, at tanken skal overdækkes, idet gyllen forsures i stalden. Gylleforsuring bevirker en lav ammoniakfordampning fra den opbevarede gylle og kan ifølge MST erstatte flydelag.

Der anvendes kun sugekran, dvs. der er ingen fastmonterede pumper.

#### KOMMUNENS BEMÆRKNINGER OG VURDERING

Grundet projektets størrelse og karakter, vurderer Kolding Kommune, at fristen til udnyttelse af Kapaciteten i den ansøgte gyllebeholder er på 6.000 m<sup>3</sup>, hvilket er det samme som den oprindeligt godkendte gylletank. Opbevaringskapaciteten er dermed uændret svarende til 10-11 måneder.

Gyllen pumpes til gyllebeholderen via en underjordisk trykledning, hvorved gylletransporter til tanken ikke forekommer. Ved at flytte gyllebeholderen væk fra ejendommen, bliver antallet af transporter betydeligt reduceret i forhold til den eksisterende godkendelse.

Den nye gyllebeholder forsynes ikke med fast overdækning, idet der er forsuret gylle i gyllebeholderen og dermed en lavere ammoniakfordampning. Det vil derfor ikke have nogen betydende effekt at sætte fast overdækning på gyllebeholderen. Der vil ligeledes være en lavere ammoniakfordampning ved udbringning af syrebehandlet gylle end ved udbringning af almindelig gylle. Kommunen vurderer på den baggrund, at BAT er tilgodeset i forhold til håndtering af flydende husdyrgødning.

Tillægget medfører ikke ændringer i selve håndteringen af gylle i forhold til miljøgodkendelsen fra den 25. august 2010, og Kolding Kommune vurderer derfor, at opbevaring, håndtering og udbringning af den flydende husdyrgødning er miljømæssig forsvarlig og ikke vil medføre væsentlige gener for omgivelserne.

Vilkårene i godkendelsen af 25. august 2010 vedr. gyllebeholder og flydende gødning er stadig gældende.

#### VILKÅR

På baggrund af ovenstående er der stillet følgende vilkår:

**4.** Gyllebeholderen skal fjernes, når den ikke længere er i brug.



---

## 4 FORURENING OG GENER FRA GYLLEBEHOLDEREN

---

### 4.1 PÅVIRKNING AF BESKYTTET NATUR OG INTERNATIONALE NATURBESKYTTELSESOMRÅDER

---

#### MILJØTEKNISK REDEGØRELSE

Der ligger et beskyttet moseområde op til den eksisterende gylletank. Depositionsberegninger til mosen viser, at merdepositionen ved at flytte tanken fra den nuværende godkendte placering vil ændre sig fra 0 kg N/ha til 0,1 kg N/år. Der sker ingen ændring i ammoniakdepositionen til moseområderne SV og SØ for ejendommen, som forsat vil ligge på 0,1 og 0,2 kg N/år.

Gyllebeholderen ligger ikke i umiddelbar nærhed af et Natura 2000-område. Det nærmeste internationale naturbeskyttelsesområde er habitatområde 80 Kongeåen, der er beliggende ca. 5,5 km syd-vest for ejendommen.

#### KOMMUNENS BEMÆRKNINGER OG VURDERING

Der er mere end 3 km til de nærmeste § 7-områder og mere end 5 km til nærmeste internationale naturbeskyttelsesområde. Det vurderes, at projektet ikke vil medføre en forringelse af naturområderne alene på grund af afstanden.

Ved vurderingen af om udvidelsen af et husdyrbrug kan føre til tilstandsforandringer i nærliggende naturtyper omfattet af naturbeskyttelseslovens<sup>2</sup> § 3, skal der tages udgangspunkt i, om det ansøgte vil indebære en merdeposition på mere end 1 kg N/ha/år.

Medfører det ansøgte en merdeposition på 1 kg N/ha/år eller mindre, vil det ansøgte efter den tilgængelige viden ikke medføre, at der sker en tilstandsændring i den pågældende naturtype, uanset hvilken tilførsel der samlet set sker til området på ansøgningstidspunktet.

Merdepositionen på det nærliggende mose-område er på 0,1 kg N/ha/år som følge af at flytte gyllebeholderen til den ønskede placering. Kolding Kommune vurderer, at ammoniakdepositionen ikke vil medføre en forringelse af naturområderne.

Der er ikke registreret bilag IV-arter i umiddelbar nærhed af gyllebeholderen, men det kan ikke afvises, at de findes. Ammoniakemission fra gyllebeholderen er dog på et niveau, hvor det vurderes, at de omkringliggende naturområder ikke ændrer karakter i en grad, som vil have indflydelse på bilag IV-arter og deres levesteder.

### 4.2 PÅVIRKNING AF GRUNDVAND

---

#### MILJØTEKNISK REDEGØRELSE

Gyllebeholderen placeres udenfor områder med nitratfølsomt grundvand og i et område, hvor grundvandsressourcen er godt beskyttet vurderet ud fra områdets geologi.

---

<sup>2</sup> Lov om naturbeskyttelse (Lov nr. 9 af 3. januar 1992 jf. lovbek. nr. 951 af 3. juli 2013)

## 5 KLAGEVEJLEDNING OG UNDERRETNING

### 5.1 KLAGEVEJLEDNING OG SØGSMÅL

**Hvad kan man klage over?** Retlige spørgsmål samt kommunens vilkår og vurderinger.

**Hvem kan klage?** Ansøger, klageberettigede myndigheder, foreninger og organisationer samt enhver der har en væsentlig, individuel interesse i sagens udfald.

**Hvem er klageinstans?** Natur- og Miljøklagenævnet.

**Hvortil skal klagen sendes?** Stiles til Natur- og Miljøklagenævnet, men sendes skriftligt til Kolding Kommune, Landbrugsafdelingen, Nytorv 11, 6000 Kolding eller til [landbrug@kolding.dk](mailto:landbrug@kolding.dk)

**Hvad er klagefristen?** Onsdag den 3. september 2014 inden kl. 14:00.

**Hvad er lovgrundlaget?** Lovbek. nr. 1486 af 4. december 2009 om miljøgodkendelse m.v. af husdyrbrug.

**Hvad koster det at klage?** 500 kr. Gebyret vil efter modtagelse af klagen blive opkrævet af Natur- og Miljøklagenævnet. Nærmere vejledning om klage og gebyr findes på [www.nmkn.dk/Vejledninger](http://www.nmkn.dk/Vejledninger).

**Søgsmålsfrist:** Søgsmål til prøvelse af afgørelsen ved domstolene, skal være anlagt inden 6 måneder fra den offentlige bekendtgørelse af afgørelsen.

### 5.2 UNDERRETNING OM TILLÆGGET

Henvisning til tillægget til miljøgodkendelsen af den 25. august 2010 annonceres den 6. august 2014 i Kolding Ugeavis. Et sammendrag af tillægget er udsendt til nærmeste naboer og parter samt fremsendt til en række myndigheder og organisationer.

Nedenstående parter har modtaget kopi af tillægget til miljøgodkendelsen.

#### Ansøger

- Niels Peter Aarestrup, Nagbølvej 78, 6640 Lunderskov

#### Konsulent

- Lene Egtved Andersen, Kolding Herreds Landboforening. E-post: [lea@khl.dk](mailto:lea@khl.dk)

#### Parter med E-post

- Arbejderbevægelsens Erhvervsråd, Reventlowsgade 14, 1. sal, 1611 København V. E-post: [ae@aeraadet.dk](mailto:ae@aeraadet.dk)
- Danmarks Fiskeriforening, Nordensvej 3, Taulov, 7000 Fredericia. E-post: [mail@dkfisk.dk](mailto:mail@dkfisk.dk)
- Danmarks Naturfredningsforening, Masnedøgade 20, 2100 København Ø. E-post: [dn@dn.dk](mailto:dn@dn.dk)
- Danmarks Sportsfiskerforbund, Worsaaesgade 1, 7100 Vejle. E-post: [post@sportsfiskeren.dk](mailto:post@sportsfiskeren.dk)
- Dansk Ornitologisk Forening, Vesterbrogade 140, 1620 København V. E-post: [natur@dof.dk](mailto:natur@dof.dk)
- Det Økologiske Råd, Blegdamsvej 4B, 2200 København N. E-post: [husdyr@ecocouncil.dk](mailto:husdyr@ecocouncil.dk)
- Ferskvandsfiskeriforeningen for Danmark, Wormstrupvej 2, 7540 Haderup. E-post: [nb@ferskvandsfiskeriforeningen.dk](mailto:nb@ferskvandsfiskeriforeningen.dk)
- Forbrugerrådet, Fiolstræde 17, Postboks 2188, 1017 København K. E-post: [fbr@fbr.dk](mailto:fbr@fbr.dk)
- Sundhedsstyrelsen, Embedslægeinstitutionen Syddanmark, Nytorv 2, 6000 Kolding. E-post: [sesyd@sst.dk](mailto:sesyd@sst.dk)

Nedenstående parter har modtaget et uddrag af tillægget til miljøgodkendelsen.

#### Ejer af nabo-matrikel til gyllebeholder

- Jens Chr. Blauenfeldt Poulsen, Egholtvej 1, 6600 Vejen

#### Naboer og øvrige parter

- Danny Rietzke Westh, Nagbølvej 58, 6640 Lunderskov
- Fie Ann-Mari Mogensen, Nagbølvej 58, 6640 Lunderskov

- Per Nedergaard Hansen, Nagbølvej 60, 6640 Lunderskov
- Jan Bang Jensen, Nagbølvej 62, 6640 Lunderskov
- Jytte Nielsen Dahl, Nagbølvej 62, 6640 Lunderskov
- Hanne Bjerre Kristensen, Nagbølvej 66, 6640 Lunderskov
- Helle Damgaard Poulsen, Nagbølvej 68, 6640 Lunderskov
- Peter Paulin Poulsen, Nagbølvej 68, 6640 Lunderskov
- Elisabeth Lautrup, Nagbølvej 70, 6640 Lunderskov
- Finn Lautrup, Nagbølvej 70, 6640 Lunderskov
- Sanne Pedersbæk Howard, Nagbølvej 72, 6640 Lunderskov
- John Gerard Howard, Nagbølvej 72, 6640 Lunderskov
- Poul Erik Pedersen, Nagbølvej 82, 6640 Lunderskov
- Birte Hedemann Søndergaard, Nagbølvej 82, 6640 Lunderskov

Såfremt der er spørgsmål til ovenstående, er I velkommen til at kontakte mig.



**Kolding**  
Kommune

Marianne Yde

---

Marianne Yde  
Biolog

By- og Udviklingsforvaltningen  
Landbrug  
Nytorv 11  
6000 Kolding

# BILAG

## PLACERING AF GYLLEBEHOLDER:

