

Søren Møgelvang
Ribevej 43
6683 Føvling

Miljøtilladelse

Tobøl Rideklub (Heste)

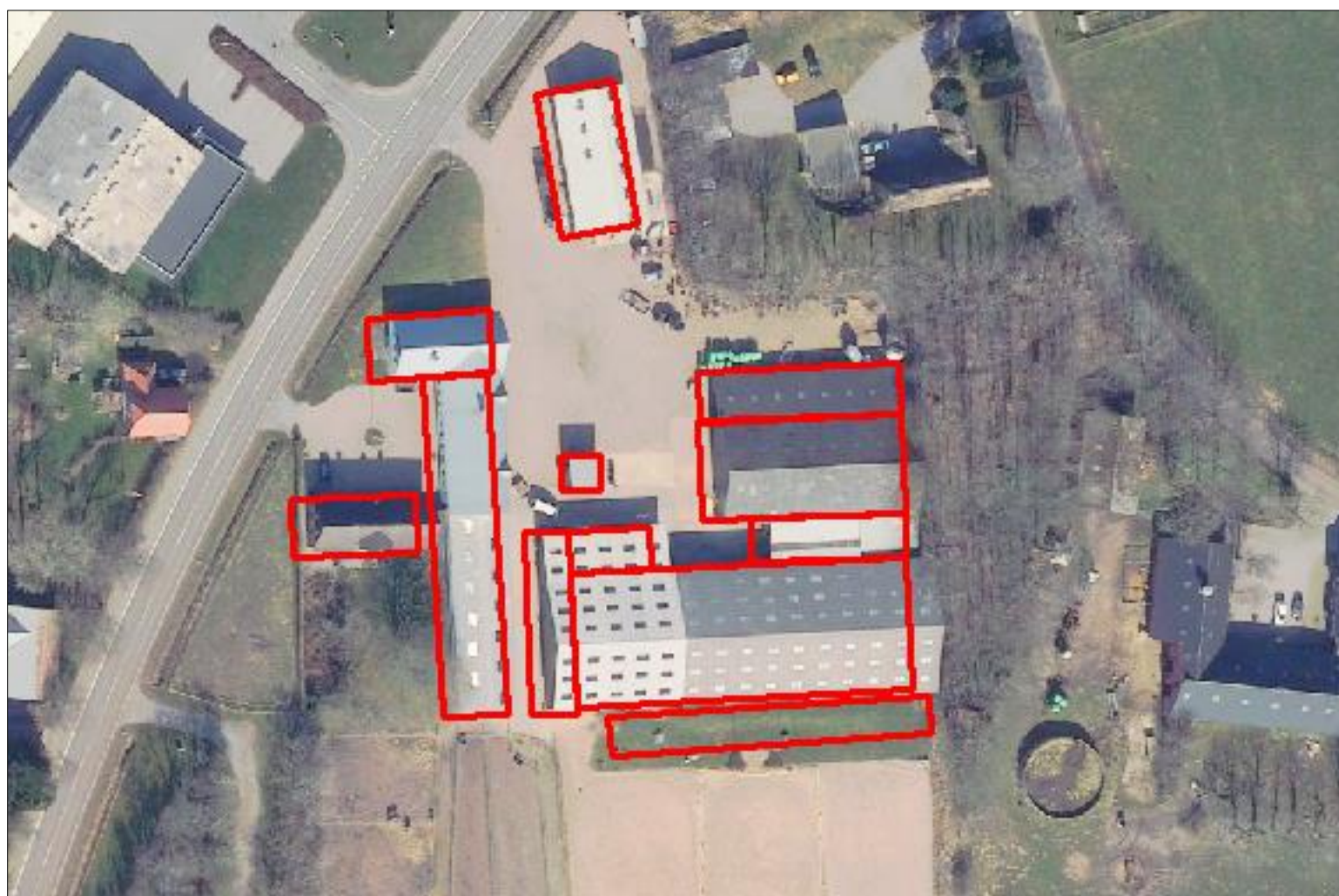

Miljøtilladelsen er meddelt i henhold til § 16b i "Husdyrbrugloven".



Læsevejledning:

Denne afgørelse er opdelt i 3 dele.

- **Del 1 Afgørelse og vilkår**
består af tilladelsen og de vilkår, der gælder for ejendommen.
- **Del 2 Miljøteknisk redegørelse**
består af den miljøtekniske beskrivelse, som ligger til grund for sagsbehandling samt vurderinger, der resulterer i de stillede vilkår.
- **Del 3 Lovformalia**
består af oplysninger om ejendommen, grundlaget for afgørelsen, høring, offentliggørelse, udnyttelse og ophør samt en bilagsoversigt.

1 Afgørelse og vilkår

Del 1 består af afgørelsen og de vilkår, der gælder for ejendommen.

Vejen Kommune har i henhold til Husdyrbrugloven vurderet projektets mulige påvirkning af miljøet og omgivelserne.

Kommunen har på grundlag af ansøgningen og den miljøtekniske redegørelse foretaget en vurdering af de forskellige påvirkninger fra husdyrbrugets anlæg. Vurderingen ligger til grund for de vilkår, der er angivet i del 1.

Vejen Kommune har den 7. november 2022 modtaget ansøgning om tillæg til miljøtilladelse af husdyrbruget på Ribevej 43, 6683 Føvling omhandlende følgende:

- Etablering af 15 ekstra hestebokse, med et produktionsareal på 140 m².
- Lovliggørelse af læskur på 34 m² på mark. Læskuret flyttes rundt på ejendommens arealer.
- Fortsat og uændret anvendelse af 450 m² hestestald, 39 m², møddingsplads, 289 m² maskinhus og 2.160 m² ridehal.

Vejen Kommune har kontrolleret, at der er overensstemmelse mellem ansøgningen og kommunens registreringer.

Vejen Kommune har vurderet, at der ikke skal udarbejdes en miljøkonsekvensrapport over de ønskede ændringer/udvidelser på ejendommen.

Det forudsættes, at projektet gennemføres og drives, som det er beskrevet i ansøgning nr. 237222, version nr. 2.

Vejen Kommune tillader det ansøgte efter § 16b i Husdyrbrugloven¹ på vilkår, som angivet efterfølgende.

Kommunens afgørelse gælder for det konkrete projekt. Hvis der sker ændringer i grundlaget for kommunens vurdering, skal der indsendes en ny ansøgning til kommunen. Dette gælder for eksempel ændringer i forhold til det ansøgte staldanlæg.

Afgørelsen omfatter alene forholdet til Husdyrbrugloven. Øvrige relevante tilladelser, godkendelser og/eller dispensationer skal indhentes særskilt.

Etablering af nye anlæg må ikke sættes i gang, før der er givet en byggetilladelse fra Vejen Kommune.

Miljøtilladelsen er et tillæg til miljøtilladelsen fra 8. november 2021. Da udvidelsen sker ved det eksisterende anlæg, kan forurening og påvirkning på natur m.m. fra udvidelsen ikke adskilles fra den eksisterende, og der laves nye vurderinger for hele ejendommen. Denne miljøtilladelse med tilhørende vilkår er derfor gældende for hele bedriften. Denne miljøtilladelse, med tilhørende vilkår, erstatter miljøtilladelse meddelt 8. november 2021.

Afstandskravet fra de nye hestebokse til skel er ikke overholdt, og der søges dispensation om fravigelse af dette krav. Vejen Kommune vurderer, at der kan dispenseres fra afstandskravet på 30 m fra naboskel til mindst 4,5 meter. Flere af de eksisterende bygninger står ca. 4 m fra skel, så det virker naturligt for ejendommen, at hesteboksene står på samme

¹ "Bekendtgørelse af lov om husdyrbrug og anvendelse af gødning m.v." - nr. 520 af 01.05.2019 med kommende ændringer.

linje som de resterende bygninger. En anden placering på ejendommen, hvor afstandskravet var overholdt, ville betyde, at bygningen ville komme til at stå for sig selv og på den måde virke mere iøjnefaldende. Det er Vejen kommunes vurdering, at den valgte placering tilgodeser de landskabelige værdier og er med til at holde den erhvervsmæssige nødvendige bygningsmasse samlet.

Vejen Kommune vurderer sammenfattende, at der kan gives lov til projektet da:

- Projektet er erhvervsmæssigt nødvendigt.
- Husdyrbruget med de stillede vilkår kan drives på stedet uden at påvirke omgivelserne på en måde, som er uforenelig med hensynet til omgivelserne.
- Husdyrbruget har truffet de nødvendige foranstaltninger til at forebygge og begrænse forureningen ved anvendelse af minimeret miljøbelastning.
- Projektet med de stillede vilkår, ikke vil medføre en væsentlig påvirkning af miljøet.

Vejen Kommune den 20. december 2022

Gitte Elgaard

Teknik og Miljø
Rådhuspassagen 3
6600 Vejen

Copyright alle kort og luftfoto: copyright DDO®, ©COWI

Vilkår for afgørelsen

Information om ændringer på husdyrbruget

1. Drifts-, indretnings- eller bygningsmæssige ændringer, der er relevante i forhold til afgørelsen, skal anmeldes til kommunen inden gennemførelsen. Kommunen vurderer, om de aktuelle planer for ændring/udvidelse kan ske inden for rammerne af denne afgørelse.

Landskabet

2. Det flytbare læskur skal fjernes, når der ikke længere er afgræssende dyr på marken.

Husdyrproduktionen

3. Der skal være mindst 4 meter fra hesteboksene (bygning 12) til skel mod øst.
4. Husdyrbrugets maksimalt tilladte produktionsomfang (se figur 1):

Bygning nr.	Staldsystem	Dyretype	Areal med ammoniakfordampning
1	Dybstrøelse	Heste	450 m ²
2	Møddingsplads	Gødning fra kvæg, heste, får og geder	39 m ²
12	Dybstrøelse	Heste	140 m ²

Foranstaltninger for at undgå forurening

5. Ved driftsuheld, hvor der opstår risiko for forurening af miljøet, er der pligt til øjeblikkeligt at anmelde dette til Alarmcentralen, tlf.: 112.
6. Ved ophør af driften skal produktionsanlæg, husdyrgødnings- og foderopbevaringsanlæg tømmes og rengøres grundigt. Al miljøaffald skal bortskaffes for egen regning efter den til hver tid gældende lovgivning.

Opbevaringsanlæg

7. Der skal altid være en opbevaringskapacitet for fast husdyrgødning på mindst 3 måneder til husdyrbruget.

Lugt

8. Der skal til stadighed opretholdes en god staldhygiejne, herunder sikres, at stalde og fodringsanlæg holdes rene.
9. Hos større dyr på dybstrøelse skal der holdes en god hygiejne, så overfladen af dybstrøelsesmåtten holdes ren og tør.
10. Der må ikke afhentes husdyrgødning fra ejendommen lørdage samt søn- og helligdage.

Støjgrænser

11. Vaskeplads og tilhørende vaskeremedier må kun være i drift på hverdage mellem 7.00 og 18.00.

12. Virksomhedens bidrag til det ækvivalente, korrigerede støjniveau målt i dB (A) må i ethvert punkt på opholdsarealer ved boliger i det åbne land og lokalplanområder ikke overstige følgende gennemsnitsværdier.

I: i ethvert punkt på opholdsarealer ved boliger i det åbne land

II: i boligområde i Tobøl

	Tidsrum	Støjgrænser (I)	Støjgrænser (II)
Mandag – fredag	kl. 07.00 – 18.00	55 dB(A)	45 dB(A)
	kl. 18.00 – 22.00	45 dB(A)	40 dB(A)
Lørdag	kl. 07.00 – 14.00	55 dB(A)	45 dB(A)
	kl. 14.00 – 22.00	45 dB(A)	40 dB(A)
Søn- og helligdage	kl. 07.00 – 22.00	45 dB(A)	40 dB(A)
Alle dage	kl. 22.00 – 07.00	40 dB(A)	35 dB(A)

Maksimalværdien af støjniveauet om natten (kl. 22.00 – 07.00) må ikke overstige 55 dB (A) i ethvert punkt på opholdsarealer ved boliger i det åbne land og 50 dB(A) i boligområdet.

13. Husdyrbrugets bidrag til niveauet for lavfrekvent støj og infralyddrift (dB re 10^{-6} m/s²) målt indendørs må ikke overstige værdierne i nedenstående tabel. Grænserne gælder for ækvivalentniveauet over et måletidsrum på 10 minutter, hvor støjen er kraftigst*.

	Tidsrum	A-vægtet lydtryksniveau (10-160 Hz)	G-vægtet infralydniveau
Beboelsesrum, herunder børneinstitutioner og lignende	kl. 07.00 – 18.00	25 dB	85 dB
	kl. 18.00 – 07.00	20 dB	85 dB
Kontorer, undervisningslokaler og lign. Støjfølsomme rum	Hele døgnet	30 dB	85 dB
Erhvervsbebyggelse	Hele døgnet	35 dB	90 dB

*Gælder kun støj fra drift på ejendommens bygningsparcel – ikke støj fra f.eks. markdriften.

14. Husdyrbrugets bidrag til vibrationsniveauet (dB re 10^{-6} m/s²) målt som det KB-vægtede accelerationsniveau med tidsvægtning S, må ikke overstige værdierne i nedenstående tabel*.

	Tidsrum	Vægtet accelerationsniveau, L _{aw}
Boliger i boligområder	Hele døgnet	75 dB
Boliger i blandet bolig/erhvervsområde	kl. 07.00 – 18.00	80 dB
	kl. 18.00 – 07.00	75 dB
Børneinstitutioner og lignende	I åbningstiden	75 dB
Kontorer, undervisningslokaler og lignende rum	Hele døgnet	80 dB
Erhvervsbebyggelse	Hele døgnet	85 dB
Kontorer og tilsvarende lokaler i erhvervsbebyggelse, hvor der foregår følsomme aktiviteter	Hele døgnet	85 dB

*Gælder kun støj fra drift på ejendommens bygningsparcel – ikke støj fra f.eks. markdriften.

15. Husdyrbruget skal på tilsynsmyndighedens forlangende dokumentere, at ovenstående vilkår om støj og vibrationer er overholdt. En sådan dokumentation kan højst kræves én gang årligt.

Dokumentation skal ske ved måling/beregning af den støj, aktiviteterne påfører omgivelserne. Målingerne/beregningerne skal udføres som beskrevet i Miljøstyrelsens vejledninger nr. 5/1984, nr. 6/1984 og nr. 5/1993 samt 9/1997 om lavfrekvent støj og vibrationer.

Målingerne/beregningerne skal foretages af et målefirma/institut, som er uvildigt, og som af Miljøstyrelsen er godkendt til at udføre dette arbejde.

Fluer og skadedyr

16. Der skal på ejendommen foretages effektiv fluebekæmpelse som minimum er i overensstemmelse med fastsatte retningslinjer fra Aarhus Universitet, Institut for Agroøkologi².
17. Opbevaring af foder skal ske på sådan en måde, at der ikke opstår risiko for forekomst af skadedyr (rotter m.v.).

Støv

18. Driften må ikke medføre væsentlige støvgener uden for ejendommens eget areal.

Lys

19. Lys fra ejendommen må ikke være generende udenfor ejendommens skel.
20. Ved opsætning af udendørs pladsbelysning, skal det sikres, at lyskilden afskærmes, så der ikke sker lysspredning væk fra ejendommen.
21. Udendørs pladsbelysning skal slukkes efter endt arbejde eller forsynes med bevægelsessensor, der sikrer at lyset kun er tændt i op til en halv time.

Spildevand

22. Drikkevandssystemet skal drives og vedligeholdes, så unødigt spild undgås.

Affald

23. Reglerne i Vejen kommunes affaldsregulativ skal følges.

Egenkontrol

24. Husdyrbruget skal kunne fremvise staldtegnning eller lignende til dokumentation af størrelsen på områder med dyr.
25. Følgende skal føres i en driftsjournal eller lignende system, der skal opbevares mindst 5 år på bedriften, og data skal være tilgængelige ved miljøtilsyn på ejendommen:

² "Retningslinier for fluebekæmpelse på gårde med husdyr", <https://agro.au.dk/>

- Dokumentation for aflæsning af el-forbrug og vandforbrug samt de aflæste værdier.
- Dokumentation for aftale med Biogasanlæg.

2 Miljøteknisk beskrivelse

Del 2 omhandler beskrivelser af forhold på ejendommen og deres eventuelle påvirkninger på det omgivende miljø. Afsnittet indeholder Vejen Kommunes vurderinger, som har resulteret i vilkårene i del 1.

Indholdsfortegnelse

2 Miljøteknisk beskrivelse	10
Dyrehold og anlæg	11
Hensynet til landskab, kulturhistorie og rekreative områder	13
Begrænsning af eventuelle gener for naboer	15
Ejendommens påvirkning af beskyttet natur – ammoniak	25
3 Lovformalia m.m.	29
Oplysninger om ejendom og husdyrbrug	29
Forudgående inddragelse af offentligheden	29
Høring af udkast.....	29
Indkomne høringsbidrag og kommunens vurdering.....	31
Offentliggørelse af afgørelse og orientering til modtagere	31
Udnyttelse af afgørelse.....	31
Tilladelsens varighed, retsbeskyttelse og revurdering	32
Husdyrbrugets ophør	32
Øvrige forhold	32
Bilagsoversigt	32

Dyrehold og anlæg

Rideklubben drives konventionelt. Der er både privat opstaldede heste og rideskoleheste på ejendommen.

Husdyrproduktionen

Seneste registrering af dyreholdets omfang er sket i forbindelse med miljøtilsyn den 15. september 2021.

Det fremtidige husdyrhold på ejendommen kommer fortsat til at bestå af heste på dybstrøelse.

Ejendommens anlæg

Husdyrbrugets eksisterende anlæg består af hestestald med bokse og dybstrøelse og en møddingsplads til den husdyrproduktion, som er på ejendommen i dag. Der etableres 13 nye hestebokse (3,5 x 3 m) syd for den nye ridehal. Ridehallens sydligste væg bliver således den nordligste væg i den nye hestestald. Tilbygningen bliver 55 m lang og 6,5 m bred. Boksene etableres med fast bund og uden afløb. Mellem boksene og ridehallen vil der være staldgang. Der sættes vindue i alle boksene ud mod ridebanerne. Benhøjden (mod syd) på tilbygningen bliver cirka 3 meter. Ind mod ridehallen bliver tilbygningen højere for at få taghældning på. Tilbygningen etableres i samme farver og materialer som ridehallerne: Antracitgrå stålplader og lysere gråt eternittag.

Der er desuden etableret et maskinhus på ejendommen, ridehuset er forlænget og der er etableret et overdækket areal ved ridehallen. Der er givet byggetilladelse hertil. Maskinhuset, udvidelsen af ridehallen og det overdækkede areal er tidligere lovliggjort efter Husdyrbrugloven.

Tabel og figur herunder viser den fremtidige bygningsanvendelse på ejendommen.

Der vil fremover være følgende bygninger på ejendommen:

Nr.	Anvendelse	Størrelse	Areal med ammoniakfordampning	Staldsystem	Dyr
1	Hestestald	Ca. 450 m ²	450 m ²	Dybstrøelse	Heste
2	Møddingsplads	Ca. 39 m ²	39 m ²	Dybstrøelse	Dybstrøelse fra kvæg, heste, får og geder
3	Stor ridehal	Ca. 1.320 m ²			
4	Lille ridehal	Ca. 600 m ²			
5	Rytterstue og springmateriel	Ca. 200 m ²			
6	Opbevaring/lager	Ca. 120 m ²			
7	Overdækket halmoplæg	Ca. 295 m ²			
8	Ridehal	Ca. 240 m ²			
9	Maskinhus	Ca. 289 m ²			
10	Lager	Ca. 215 m ²			
11	Stuehus	Ca. 210 m ²			

12	Hestebokse	Ca. 358 m ²	140 m ²	Dybstrøelse	Heste
----	------------	------------------------	--------------------	-------------	-------

Tabel 1. Oversigt over fremtidige bygninger på ejendommen. Bygningsnumre jf. figur 1.

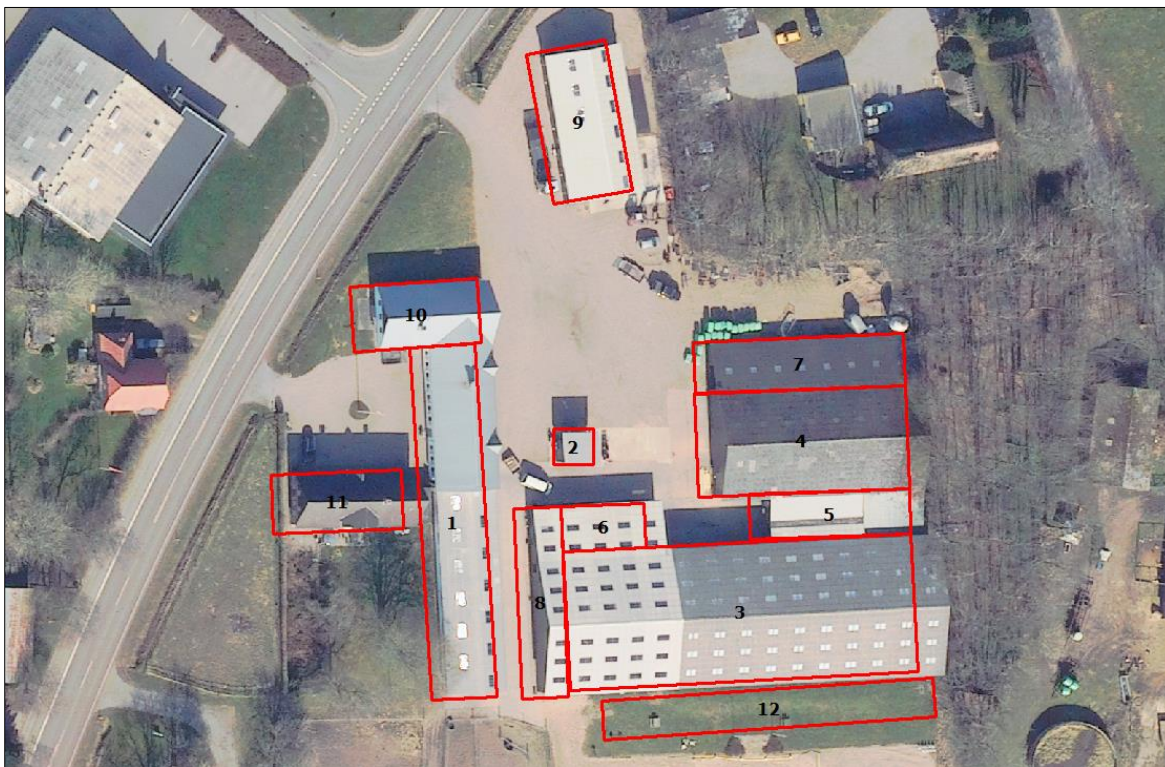

Figur 1. Husdyrbrugets driftsbygninger.

Det flytbare læskur (figur 2) som flyttes rundt på ejendommens egne arealer (figur 3).



Figur 2. Husdyrbrugets flytbare læskur.



Figur 3. Markarealet (turkis) hvor læskuret kan opstilles.

Hensynet til landskab, kulturhistorie og rekreative områder

Ejendommens anlæg skal vurderes i forhold til anlæggets udformning og placering i landskabet og de landskabelige værdier.

Anlæggets udformning

De 13 nye hestebokse bliver etableret på ridehallens sydside, hvor spærene fra ridehallen forlænges. Boksene etableres med fast bund uden afløb. Mellem boksene og ridehallen vil der være staldgang.

Der kommer vindue i alle boksene ud mod ridebanerne. Benhøjden på tilbygningen bliver max. 3 meter. Bygningen etableres i samme farver og materialer som ridehallen, dvs. ant-racitgrå stålplader og lysere gråt eternittag.

Læskur på 34 m² som bliver placeret på marker syd for ejendommen (se figur 3).

Den oprindelige hestestald er opført i mursten og kalket/malet hvid. Ridehallerne og maskinhuset er opført i stålplader i en dæmpet blå farve og pålagt gråt eternittag.

Anlæggets placering i landskabet

Rideklubben ligger i midten af Tobøl ud til Ribevej. Stalden og maskinhuset ligger tættest ved vejen, mens ridehallerne er trukket længere ind på grunden. Bag bygningerne er der

hestefolde og ridebaner. Ejendommen er synlig ved forbiørsel og der er indkig til ejendommen fra naboerne langs Ribevej. Øst for ejendommen, på bagsiden af ridehallerne og den ene langside af maskinhuset, er der beplantning og læhegn, som støtter og slører de største af bygningerne, så de ikke virker dominerende i landskabet. Den gennemgående mørke, rolige farve er med til at nedtone ejendommens størrelse på lokaliteten.

Landskabelige værdier

Placeringen og udformningen af ejendommens nye hestebokse og læskur skal vurderes i forhold til de landskabelige værdier – se nedenstående tabel og figur.

Udpegningerne er fra Kommuneplanen³. Landskabet og kulturhistoriske værdier bliver reguleret efter hhv. Naturbeskyttelsesloven og Museumsloven.

Kommuneplan	Udpegninger	Bemærkning	Anlæg inden for udpegningen
3.5.1	Bevaringsværdige landskaber*	Skal som hovedregel friholdes for byggeri og anlæg. Udpegningsgrundlaget må ikke forringes.	Ja
3.5.2	Uforstyrrede landskaber*	Skal som hovedregel friholdes for byggeri og anlæg. Udpegningsgrundlaget må ikke forringes.	Ja
3.5.3	Værdifulde geologiske beskyttelsesområder	Skal som hovedregel friholdes for byggeri og anlæg. Udpegningsgrundlaget må ikke forringes.	Nej
3.4.3	Potentielle økologiske forbindelsesområder	Skal som hovedregel friholdes for byggeri og anlæg. Udpegningsgrundlaget må ikke forringes.	Nej
3.4.1	Naturområder	Skal som hovedregel friholdes for byggeri og anlæg. Udpegningsgrundlaget må ikke forringes. Sikre naturområder. Udpegningen i kommuneplanen indeholder også "særligt værdifulde naturområder".	Nej
3.3.1	Lavbundsarealer	Skal som hovedregel friholdes for byggeri og anlæg. Udpegningsgrundlaget må ikke forringes.	Nej
4.2.1	Kulturhistoriske værdiområder	Skal som hovedregel friholdes for byggeri og anlæg. Udpegningsgrundlaget må ikke forringes. Sikre kulturmiljøer, herunder Hærvejens kulturmiljø.	Nej
4.2.1	Kirkeomgivelser	Skal som hovedregel friholdes for byggeri og anlæg. Udpegningsgrundlaget må ikke forringes.	Nej
4.4.2	Rekreativ interesse	Skal som hovedregel friholdes for byggeri og anlæg. Udpegningsgrundlaget må ikke forringes.	Nej
3.4.4	Natura 2000	Byggeri der ændrer udpegningen af Natura 2000 område ikke tilladt.	Nej
Råstofloven	Udpegninger		Anlæg inden for udpegningen
	Råstofgraveområder	Skal som hovedregel friholdes for byggeri og anlæg.	Nej
Naturbeskyttelsesloven	Udpegninger		Anlæg inden for udpegningen

³ Kommuneplanen 2021 – 2033 for Vejen Kommune, www.vejenkom.dk.

§ 17	Skovbyggelinjen*	Regulerer kun byggeri indenfor 300 m. Nødvendigt driftsbyggeri må foretages inden for beskyttelseslinjen.	Nej
§ 16	Sø- og åbeskyttelseslinje*	Regulerer enhver ændring i tilstand inden for 150 m (også terrænændringer og tilplantninger). Nødvendigt driftsbyggeri må foretages inden for beskyttelseslinjen.	Nej
§ 18	Fortidsmindebeskyttelseslinje	Regulerer enhver ændring i tilstand inden for 100 m (også terrænændringer og tilplantninger). Der må ikke bygges eller plantes inden for beskyttelseslinjen.	Nej
§ 19	Kirkebyggelinje	Regulerer byggeri over 8,5 meters højde inden for 300 m.	Nej
	Fredede områder		Nej
Museumsloven	Udpegninger		Anlæg inden for udpegningen
§ 29a	Sten- og jorddiger	Må ikke beskadiges eller sløjfes uden dispensation fra kommunen.	Nej
§ 29e	Fortidsminder	Inden for en afstand af 2 meter fra fortidsmindet, må ikke foretages jordbehandling, gødes eller plantes.	Nej

Tabel 2. Landskabelige udpegninger i forbindelse med nybyggeriet. På grund af Vejen Kommunes beliggenhed inde midt i landet, vurderes ikke på kystnærhedszoner, strandbeskyttelseslinjer eller klitfredninger. *Bevaringsværdige og større sammenhængende, skov-, sø- og åbeskyttelseslinjer har ofte ikke indflydelse på landbrugsbyggeri, men kan i særlige tilfælde have betydning for vurderingen.

Anlæggene er placeret inden for "uforstyrrede landskaber", "bevaringsværdige landskaber" og "særligt værdifuldt landbrugsområde". Derudover er der registreret "geologisk beskyttelsesområde" lige ved ejendommen. Se ovenstående figur.

Vejen Kommune vurderer, at den fortsatte drift af Tobøl Rideklub, opførelsen af 15 ekstra hestebokse, samt opstilling af det flytbare læskur på arealerne ikke vil forringe udpegningsgrundlaget for hverken "uforstyrrede landskaber" eller "bevaringsværdige landskaber". Vurderingen er baseret på, hesteboksene bliver etableret ved ejendommen så ejendommen fortsat fremstår som en samlet, harmonisk og ensartet enhed, der er passet ind i det omgivende landskab i kraft af både farve- og materialevalg samt beplantning ved ejendommen. Læskuret som opstilles væk fra ejendommen er i mørke farver og flyttes rundt på arealerne. Vejen Kommune vurderer at læskuret ikke vil virke dominerende i landskabet.

Begrænsning af eventuelle gener for naboer

Afstandskrav

Husdyrbruglovens §§ 6, 7 og 8 omhandler en række afstandskrav.

Afstande, samt lovpligtige afstandskrav, jf. §§ 6, 7 og 8 i Husdyrbrugloven, fra de nye hestebokse og læskuret er vist i nedenstående tabel. For §§ 6 og 8 gælder, at der ikke må ske etablering af anlæg eller udvidelser, der medfører forøget forurening inden for afstandskravet. For § 7 gælder, at der ikke må ske nyetablering indenfor afstandskravet.

§§	Nærmeste...	Afstand	Beskrivelse	Afstands-krav
6	Nabobebyggelse	> 50 m	Ingen indenfor afstandskravet	50 m
8	Naboskel	Ca. 5 m	Fra nye hestebokse til naboskel matr. nr 7a Tobøl By, Føvling.	30 m
8	Beboelse på samme ejendom	> 15 m	Ingen indenfor afstandskravet	15 m
8	Levnedsvirksomhed	> 25 m	Ingen indenfor afstandskravet	25 m
8	Fælles vandindvindingsanlæg	> 50 m	Ingen indenfor afstandskravet	50 m
8	Enkelt vandindvindingsanlæg	> 25 m	Boringen er placeret i ridehallen. Der er givet dispensation hertil i tidligere miljøtilladelse.	25 m
8	Vandløb	> 15 m	Ingen bygning indenfor afstandskravet	15 m
8	Dræn	> 15 m	Ingen indenfor afstandskravet	15 m
8	Sø	> 15 m	Ingen bygning indenfor afstandskravet	15 m
8	Offentlig- og privat fællesvej	> 15 m	Ingen indenfor afstandskravet	15 m
8	Vandløb eller sø > 100 m ²	> 100 m	Ikke relevant da der ikke er gyllebeholder på ejendommen	100 m
7	Bestemte ammoniakfølsomme naturtyper beliggende indenfor internationale naturbeskyttelsesområder	> 10 m	Ingen indenfor afstandskravet	10 m
7	Bestemte ammoniakfølsomme naturtyper beliggende udenfor internationale naturbeskyttelsesområder	> 10 m	Ingen indenfor afstandskravet	10 m
6	Byzone	> 50 m	Ingen indenfor afstandskravet	50 m
6	Samlet bebyggelse	> 50 m	Ingen indenfor afstandskravet	50 m
6	Sommerhusområde	> 50 m	Ingen indenfor afstandskravet	50 m
6	Boligområde/Blandet bolig og erhverv	> 50 m	Ingen indenfor afstandskravet	50 m

Table 3. Oversigt over afstande fra anlæg til nærmeste punkt, hvor der er afstandskrav ifølge Husdyrbrugloven.

Afstandskravet fra de nye hestebokse til skel er ikke overholdt, og der søges dispensation om fravigelse af dette krav. Der er ikke indkommet bemærkninger. Vejen Kommune vurderer, at der kan dispenseres fra afstandskravet på 30 m fra naboskel til mindst 4,5 meter. Flere af bygningerne står ca. 4 m fra skel, så det virker naturligt for ejendommen, at hesteboksene står på samme linje som de resterende bygninger.

Vejen Kommune dispenserer hermed fra afstandskravene til naboskel fra de nye hestebokse. Alle øvrige afstandskrav er overholdt eller der er givet tilladelse til dem i tidligere tilladelse.

Vejen Kommune vurderer, at de generelle afstandskrav er nok til at sikre, at der ikke sker forurening eller gene af omgivelserne.

Flytbart læskur

Vejen Kommune gør i forbindelse med opstillingen af det flytbare læskur opmærksom på, at afstandskravene i ovenstående tabel også gælder for det flytbare skur.

Eneste undtagelser er afstand fra flytbart læskur til dræn, offentlig vej og privat fællesvej samt beboelse på samme ejendom.

For ikke fast placerede husdyranlæg gælder afstandskravet til naboskel alene for skel mod ejendomme, hvor der er beboelse, der ligger nærmere end 100 m fra det flytbare læskur.

Samlet skal det flytbare læskur overholde følgende:

- Det flytbare læskur skal overholde afstandskravene i ovenstående tabel.
- Der skal være 30 m fra læskuret til naboskel, hvor der er beboelse (se figur nr. 5 herover).
- Fodertrug, vandtrug og lignende må ikke placeres indenfor 50 meter til nabobeboelse.
- Det flytbare læskur må højst være placeret det samme sted i 12 måneder ad gangen.
- Det flytbare læskur må ikke placeres samme sted eller inden for en radius af 25 m fra samme placering, før der er forløbet 5 år.
- Hvis læskuret er placeret det samme sted i mindre end 12 uger ad gangen, må man dog opstille det samme sted igen efter 1 år.
- Det flytbare læskur skal placeres 25 m fra privat vandforsyningsboring.
- Det flytbare læskur må ikke placeres indenfor 10 m fra Natura 2000 arealet eller på § 3 beskyttede naturarealer.

Vejen Kommune vurderer, at de generelle afstandskrav er nok til at sikre, at der ikke sker forurening eller gene af omgivelserne.

Lokalisering og Planrammer

Nærmeste lokalplaner i området er lokalplan nr. 03 umiddelbart nordvest for Ribevej – Lokalplan for Tobøl by.

Der er ingen lokalplaner under tilblivelse eller i forslag i området omkring ejendommen.

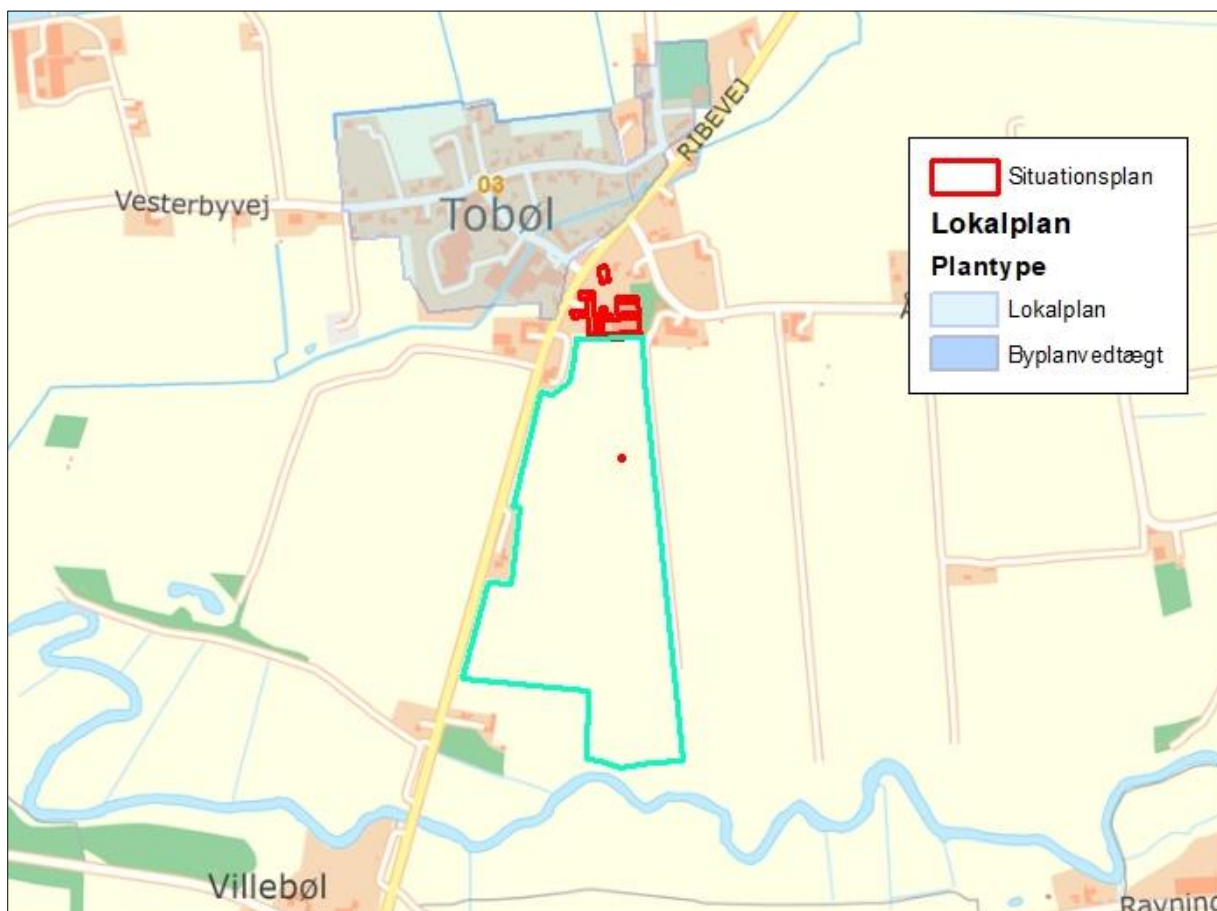

Figur 4. Husdyrbrugets placering.

Vejen Kommune vurderer, at risikoen for forurening og væsentlige gener for omgivelserne er begrænset, da anlæggets placering i forhold til husdyrbruglovens genegrænser er overholdt.

Lys

Ansøger oplyser, at der kun er udendørsbelysning på maskinhusets gavl (væk fra Ribevej) og over porten ved den lille ridehal. Der er sensor på begge lyskilder. Lyset i hestestalden og de nye hestebokse vil være tændt når der er elever eller hesteejere i stalden efter solnedgang. Det vurderes, at lyset fra de nye hestebokse vil ikke være særligt generende i landskabet, da hesteboksene vil være lukkede udaf til mod syd. Der vil dog kunne komme lys ud at vinduerne, men det vurderes ikke at være i generende mængder.

I forbindelse med at der afhentes husdyrgødning, eller der er stævneaktivitet i vintermånederne, vil der i perioder forekomme lys fra hhv. lastbiler og øget aktivitet med personbiler.

Der stilles vilkår til brugen af pladsbelysning for at undgå lysspredning i de mørke timer.

Det vurderes, at der med de stillede vilkår, ikke vil være væsentlige gener forbundet med ejendommens belysning.

Anvendelse af bedste tilgængelige teknik - BAT

Da ejendommens ammoniakniveau er under 750 kg N/år uden anvendelse af yderligere teknologi, stilles der ikke vilkår til anvendelse af bedst tilgængelige teknik i produktionen.

Ud fra ansøgningen og kommunens viden om ejendommens drift, vurderer Vejen Kommune, at der skal stilles enkelte vilkår til egenkontrol til at sikre en begrænset miljøbelastning.

Vurderingen er foretaget ud fra de enkelte punkter, der er beskrevet efterfølgende (Vand og energi, Lugt osv.).

For at sikre et lavere strømforbruget på ejendommen stilles der vilkår om, at evt. udendørs pladsbelysning til enhver tid skal slukkes efter endt arbejde eller forsynes med bevægelses-sensor, der sikrer at lyset kun er tændt i op til en halv time.

Vand og energiforbrug

For at sikre, at ejendommen har løbende fokus på optimering af forbrug, skal ejendommen årligt opgøre vand- og elforbrug.

Vandforsyningen til husdyrene sker fra vandværk når de er i stalden. På marken får de vand fra privat vandforsyningsboring, hvor der er tilladelse til indvinding af 500 m³ drikkevand.

Vejen Kommune vurderer, at de stillede vilkår vil være tilstrækkelige til at husdyrbruget lever op til forsvarlig anvendelse af vand- og energiforbrug.

Lugt

Lugt fra husdyrbrug stammer primært fra husdyrgødningen og i mindre omfang fra dyrene.

Beskyttelsen af naboerne i forhold til lugt fra husdyrbrug er fastsat i Husdyrgodkendelsesbekendtgørelsens bilag 3. Husdyrbruget skal overholde bestemte lugtgenæfstande, hvis længde afhænger af forskellige områders lugtfølsomhed. Eksempelvis vil beboere i landområder med tilknytning til landbrugserhverv oftest skulle have en højere tolerancetærskel end beboere i byområder. Det fremgår af reglerne, at dette beskyttelsesniveau, som udgangspunkt, er tilstrækkeligt til at sikre omgivelserne imod væsentlige lugtgener.

Lugtgenæfstandene beregnes i ansøgningssystemet efter to forskellige metoder, hhv. den ny lugtvejledning, der er beskrevet i "Vejledning om tilladelse og godkendelse af husdyrbrug", og FMK-vejledningen ("Vejledende retningslinjer for vurdering af lugt og begrænsning af gener fra stalde" udgivet af FMK, 2. udgave). Det er de længste beregnede lugtgenæfstande, der skal overholdes.

Beregningerne, som er udført i ansøgningsskemaet, er vist i nedenstående tabel. I yderste højre kolonne står om genekriteriet er overholdt. Kolonnen vægtet gennemsnitsafstand viser, hvor langt der er fra husdyrbrugets anlæg til boliger og byzone. Kolonnen korrigeret genæfstand i ansøgt drift viser, hvor langt der skal være til nabo/samlet bebyggelse/by, for at husdyrbruget overholder lugtkravet.

Bebyggelse	Kumulation	Model	Ukorrigeret geneafstand	Korrigeret geneafstand	Vægtet gennemsnitsafstand	Genekriterie overholdt?
Enkelt bolig Ribevej 62 Åbøllingvej 2	0	Ny	0 m* 0 m*	0 m* 0 m*	78,2 m 105,2 m	Ja
Samlet bebyggelse	0	Ny	27,1 m	27,1 m	132,3 m	Ja
Byzone Jernvedlund Lintrup	0	Ny	36,5 m 36,5 m	36,5 m 36,5 m	5451,2 m 4647,9 m	Ja

Tabel 4. Lugtgeneafstande for husdyrbruget (www.husdyrgodkendelse.dk). *Geneafstanden fra NY modellen er 0, selvom der er en faktisk lugt fra staldgruppen. Dette skyldes, at lugten er for lav til at lugtspredningen kan beregnes

For heste og ponyer anses dybstrøelse som værende det bedste staldsystem. For at sikre begrænsede lugtgener stilles der krav om generel god hygiejne og at overfladen af dybstrøelsen holdes tør, hvilket samtidig kan give en reduktion af kvælstoffordampning og begrænsning af fluegener.

Der stilles generelle vilkår til forebyggelse af lugtgener.

Husdyrbruglovens minimumskrav til afstande til nærmeste beboelser inden for de tre typer er overholdt, og Vejen Kommune vurderer derfor, at lugt fra staldene ikke vil give væsentlige gener for naboerne. Det forventes ligeledes ikke, at lugt fra ejendommens husdyrproduktion, opbevaring og udbringning af husdyrgødning, m.m. vil medføre lugtgener, der stiger til et niveau, som ikke bør accepteres for beboelser i det åbne land. Der henvises til reglerne i Husdyrgødningsbekendtgørelsen.

Transport

Den samlede transport til og fra ejendommen vil være uændret i forbindelse etablering af flere hestebokse.

Ca. hver 4-5 uge afhentes der fast husdyrgødning på ejendommen. Afhentningstidspunktet afhænger af vognmandens opsamlingsrute som ansøger ikke har indflydelse på. Andre transporter foregår normalt i dagtimerne og på hverdage.

Foder leveres ca. 2-3 gange om året. Det blæses ind i fodersiloen.

Ansøger henter halm ca. 2 gange om året og hø ca. 6 gange om året.

Der er daglig færdsel af rideskoleelever og hesteejere, som kører til og fra ejendommen med privatbiler.

I forbindelse med stævneaktivitet (typisk i weekenden) vil der være øget aktivitet.

Intern transport og trafik på ejendommen i forbindelse med til- og frakørsel vurderes ikke at medføre væsentlige gener for omgivelserne. Vilkår relateret til støj i forbindelse med til- og frakørsel (samt trafik på egen grund) stilles i afsnittet vedrørende støj.

Det er Vejen Kommunes vurdering, at der er gode adgangsforhold ved ejendommen i forbindelse med transport til og fra ejendommen.

Vejen Kommune vurderer på baggrund af det oplyste, at transporterne til og fra Rideklubben ikke vil være til væsentlig gene for nabobeboelser og omgivelserne i øvrigt, når de stillede vilkår overholdes.

Afgørelsen meddeles jf. Husdyrbrugloven, og der kan ikke stilles vilkår til trafik/kørsel på offentlig vej. Dette reguleres af færdselsloven.

Støj

Støjbelastning af naboer kan forekomme fra dyrene i stalden og på marken, fra de mennesker der kommer i Rideklubben og benytter faciliteterne, og fra de biler, de er kørende i. Når der er stævneaktivitet vil der være mere støj på og fra ejendommen. Disse aktiviteter vurderes dog ikke at kunne give anledning til støjgener.

Dybstrøelse afhentes af Biogas hver 4-5 uge.

Der er naturlig ventilation i stalden, så der er ikke støj herfra.

Når der leveres hø og halm vil det give anledning til støj i et begrænset omfang og tidsrum i forbindelse med at halm og hø sættes på plads under halvtaget (bygn. 7).

Det vurderes, at støjniveauet på ejendommen sandsynligvis ikke vil blive til gene for nabolaget.

I Støjvejledningen⁴ anføres ingen grænseværdier for støjbelastningen fra virksomheder ved boliger i det åbne land. Til fastlæggelse af støjgrænser ved de nærmeste boliger i det åbne land har kommunen anvendt de grænseværdier, der gælder for områder med blandet bolig- og erhvervsbebyggelse.

Det vurderes, at støjgrænserne vil blive overholdt, da der ikke er nogle egentlige eller mekaniske og vedvarende støjkilder på ejendommen.

Der stilles generelle vilkår til overholdelse af støjgrænser samt vilkår om, at en beregning/måling af støjniveauet i omgivelserne kan kræves, såfremt tilsynsmyndigheden finder, at eventuelle klager er velbegrundede.

Vilkår om støj og lavfrekvent støj gælder al støj fra landbrugsdrift på ejendommens bygningsparcel – ikke støj fra f.eks. markdrift.

Vibration og rystelse

Vibrationer og rystelser forekommer hovedsageligt i forbindelse med den daglige brug af traktorer og transporter til og fra ejendommen.

Brugen af traktorer vil normalt foregå i dagtimerne, men der skal også påregnes sæsonbestemt arbejde f.eks. ved ensilering, høst og forårs- og efterårsarbejde i marken.

Det vurderes, at vibrationer og rystelser vil blive overholdt, da de fleste kilder primært er i drift i perioden mellem kl. 07.00 og 18.00.

⁴ Miljøstyrelsens vejledning nr. 5/1984 "Ekstern støj fra virksomheder".

Der stilles generelle vilkår til overholdelse af vibrationsgrænser⁵ samt vilkår om, at en beregning/ måling af vibrationsniveauet i omgivelserne kan kræves, såfremt tilsynsmyndigheden finder, at eventuelle klager er velbegrundede.

Vilkår for vibrationer gælder al vibration fra landbrugsdrift på ejendommens bygningsparcel – ikke vibrationer fra markdrift.

Skadedyr

Fluer kan være til stor gene for naboer. Der er flere typer af fluer, som kan give gener, hvor nogle kan komme fra stalde med dyr/gødning og andre kan komme fra naturområder. For fluer, som stammer fra stalde gælder, at de primært vil holde sig hér – kun nogle få vil søge ud i området omkring ejendommen. Det er især fluer fra oplag af gødning, som giver fluer, der søger til huse (herunder naboer), hvor de søger føde.

For at sikre at gener fra fluer, der stammer fra stalde/gødning, begrænses, er det vigtigt, at fluer især bekæmpes på larvestadiet. Vejen Kommune stiller derfor vilkår om, at fluer skal bekæmpes i overensstemmelse med retningslinjer fra Aarhus Universitet, Institut for Agroøkologi.

I stalden er der normalt ikke problemer med fluer. Ved heste og ponyer fjernes der hestepærer dagligt og det sikres, at der er så meget halm i boksene, at overfladen hele tiden er ren og tør. Desuden sker der fluebekæmpelse med godkendte midler.

Rotter er man forpligtet til at bekæmpe da de kan overføre sygdomme, æde foder, samt ødelægge bygninger og kloaksystemer. Enhver der opdager rotter, har pligt til at anmelde det til kommunen.

Ansøger oplyser, at der er en sikringsaftale med et privat rottebekæmpelsesfirma.

Ansøger oplyser, at han for at forebygge rotter:

- forsøger at lukke af til foderoplæg for så vidt muligt at mindske rotternes adgang til dem og at fjerne foderrester generelt. Foder opbevares i lukket silo.
- holder rent og ryddeligt omkring ejendommens bygninger og møddingspladsen, så der ikke er så mange gemmesteder samt eventuelt fjerne beplantning ved bygninger
- lukker huller i sokler, omkring rør og ved porte

Vejen Kommune vurderer på baggrund af det oplyste, at der efter projektets gennemførelse med de stillede vilkår, ikke vil ske en væsentlig opformering af fluer eller rotter på husdyrbruget, og at ejendommens skadedyrsbekæmpelse vil være tilfredsstillende.

Støv

Støv kan være generende for omgivelserne. Der kan være flere kilder til støvgener.

⁵ Miljøstyrelsens vejledning nr. 9 af 1997 "Lavfrekvent støj, infralyd og vibrationer i eksternt miljø".

Ansøger oplyser, at de primære støvkilder på ridecentret er når hestene rides på ridebanen og i ridehuset. Dette afhjælpes ved at vande ridebanerne – både de indendørs og udendørs. Der kan også hvirvles støv op fra foldene om sommeren.

Hestene er sårbare overfor støv, så derfor er der fokus på at minimere støvgenerne mest muligt.

Der forventes ingen væsentlige problemer med støv fra husdyrbruget. Der henvises dog til god landmandspraksis, således at al transport til og fra bedriften foregår ved brug af hensynsfuld og effektiv kørsel mht. udnyttelse af kapacitet.

Vejen Kommune vurderer, at eventuel støvafgivelse fra produktionsanlægget ikke vil medføre væsentlige gener ved nabobeboelser og uden for bedriftens arealer i øvrigt.

Der fastsættes vilkår om, at driften ikke må medføre væsentlige støvgener.

Husdyrgødning og opbevaringsanlæg

Gødningsproduktionen er ifølge ansøgning angivet til:

Gødningstype	Mængder i m ³
Flydende husdyrgødning inkl. vandspild	0 m ³
Overfladevand gyllebeholder (0,8 x 0 m ²)	0 m ³
Overfladevand – møddingsplads og forplads (0,8 x 130 m ²)	104 m ³
I alt	104 m ³

Tabel 5. Gødningsproduktion.

Husdyrbruget skal have den nødvendige opbevaringskapacitet til opbevaring af husdyrgødning og spildevand i forbindelse med husdyrproduktionen samt overfladevand.

Der produceres ikke flydende husdyrgødning på ejendommen. Overfladevand fra møddingspladsen ledes til en opsamlingsbeholder. Vand fra møddingspladsen tages enten med af biogas eller udbringes på hestefoldene.

Der er følgende opbevaringsanlæg på ejendommen:

Opbevaringsanlæg	Opførelsesår	Kapacitet m ³
Opsamlingsbeholder - møddingsplads	2013	- m ³
Samlet kapacitet spildevand		- m ³

Tabel 6. Oversigt over opbevaringsanlæg.

Ejer kender ikke størrelsen på opsamlingsbeholderen, men med den praksis der er på ejendommen (udbringning eller bortskaffelse via biogas) vurderes det, at spildevand opbevares og håndteres forsvarligt på ejendommen.

På ejendommen er der fremadrettet plads til $(33 + 13) = 46$ heste. Ifølge normtal fra 2021 producerer en voksen årshest på mellem 500 og 700 kg 5,13 tons dybstrøelse pr. år. I worst case bliver det til $46 \times 5,13 = \text{ca. } 236$ tons dybstrøelse (ca. 402 m³) om året.

Der produceres således ca. 7,7 m³ dybstrøelse pr. uge. Møddingspladsen kan indeholde 58 m³. Der kan således opbevares ca. 7,5 ugers produceret dybstrøelse på ejendommen. Biogas afhenter dybstrøelse hver 4-5 uge, så der er tilstrækkelig kapacitet jf. praksis på ejendommen.

Da dybstrøelsen løbende afhentes af biogas vil der ikke være udfordringer i forhold til opbevaringskapacitet.

Opbevaring af fast gødning (ikke komposteret) skal ske på møddingsplads med afløb til opsamlingsbeholder. Stakken skal til enhver tid være overdækket, til reduktion af lugt og ammoniakfordampning. Fra møddingspladsen kan den komposterede husdyrgødning lægges i overdækket markstak, som angivet nedenfor. Ved udlægning af markstakke skal der føres årlige optegnelser over oplagingsperiode og placering, f.eks. angivelser på kort.

Kompost med et tørstofindhold på mindst 30 pct. kan oplagres i marken, når oplaget er overdækket med kompostdug eller lufttæt materiale. Opbevaringen må ikke medføre risiko for forurening af grund- eller overfladevand, og oplaget skal opfylde husdyrgødningsbekendtgørelsens afstandskrav for placering af stalde, møddinger mv.

På grund af praksis på ejendommen (løbende afsætning til Biogas) er der tilstrækkelig opbevaringskapacitet til husdyrbrugets faste husdyrgødning/dybstrøelse.

Vejen Kommune vurderer, at ejendommen håndterer og opbevarer fast husdyrgødning forsvarligt og efter gældende retningslinjer.

Såfremt der foretages ændringer, som har indflydelse på kapaciteten, skal der indsendes en opgørelse herover til kommunen.

Rest-, spildevand og overfladevand

Der skelnes mellem følgende former for spildevand:

- Rengøringsvand og overfladevand, der kommer i forbindelse med husdyrgødning, som ledes til opbevaringsbeholder for flydende husdyrgødning.
- Overfladevand fra tage og udendørsarealer, som ikke kommer i forbindelse med husdyrgødning, og derfor må ledes til dræn for regnvand eller udsprinkles⁶ efter forudgående tilladelse.
- Sanitært spildevand, som ledes til septiktank eller offentlig kloakering.

Ansøger oplyser, at spildevand fra bedriften består af:

- Overfladevand fra møddingsplads
- Tagvand

Der er intet sanitært spildevand fra driftsbygninger.

Tagvand fra ridehaller og maskinhus ledes til faskiner.

Der forventes ingen stigning i spildevandsmængden som følge af ændringerne på ejendommen.

Overfladevand fra møddingsplads ledes til opsamlingsbeholder.

Det vurderes, at Husdyrgødningsbekendtgørelsens generelle krav til håndtering af spildevand er tilstrækkelige til at beskytte omgivelserne mod forurening fra spildevand.

⁶ Landbrugets byggeblad nr. 103.09-05 om Udenomsfaciliteter – udsprinkling af ensilagesaft og restvand.

Kemikalier og affald

Der er ingen olietank på husdyrbruget.

Der er ingen kemikalier på ejendommen.

Når der er dyrlæge til hestene sørger dyrlægen for at tage klinisk risikoaffald med.

Vedrørende affald har ansøger oplyst ved tilsyn, at han har et klippekort til kommunens genbrugsplads, hvor han afleverer genanvendelige fraktioner.

Opbevaring og afhentning af selvdøde og aflivede dyr reguleres af "Bekendtgørelse om opbevaring af døde dyr"⁷.

Døde dyr placeres på den faste plads ved møddingspladsen og overdækkes med en presenning indtil de afhentes af DAKA.

Vejen Kommune gør opmærksom på, at bortskaffelse af affald fra ejendommen skal ske i overensstemmelse med Regulativ for Erhvervsaffald og Affaldsbekendtgørelsen.

Vejen Kommune vurderer, at håndtering af affald sker på forsvarlig vis, og der stilles ikke skærpede vilkår.

Ejendommens påvirkning af beskyttet natur – ammoniak

Før der meddeles tilladelse eller godkendelse af husdyrbrug efter § 16 i Husdyrbrugloven, skal der foretages en vurdering af, om projektet i sig selv, eller i forbindelse med andre planer og projekter, kan påvirke et Natura 2000-område og Bilag IV-arter væsentligt, jf. Habitatbekendtgørelsen⁸. I så fald skal der foretages en nærmere konsekvensvurdering af projektets virkninger under hensyntagen til bevaringsmålsætningen for de pågældende områder. Viser vurderingen, at projektet vil skade det internationale naturbeskyttelsesområde (dvs. de arter og naturtyper, området er udpeget for at beskytte), kan der ikke meddeles tilladelse eller godkendelse til det ansøgte, jf. "Waddenzee-dommen"⁹.

Påvirkninger vurderes fra ejendommens anlæg op til Natura 2000-områder og på såkaldte kategori 1, 2 og 3 naturområder.

Det er fastsat i Husdyrbrugloven, at et husdyranlæg ikke må etableres, udvides eller ændres, hvis det ligger mindre end 10 m fra kategori 1 eller 2 naturområder. Derudover er der krav til maksimal tilladt ammoniakdeposition på naturområder i kategori 1 og 2 samt et generelt beskyttelsesniveau for kategori 3 naturområder.

Påvirkning af kategori 1 naturområder

For naturområder i kategori 1 (ammoniakfølsomme naturtyper indenfor Natura 2000-områder) gælder, at totalbelastningen i naturområdet ikke må overskride fastlagte

⁷ Fødevareministeriet, Bek. nr. 558 af 01.06.2011.

⁸ Habitatbekendtgørelsen, Bek. nr. 1595 af 06.12.2018.

⁹ Waddenzee-dommen fra EF-Domstolen, sag nr. C-127/02

beskyttelsesniveauer, som afhænger af antallet af øvrige husdyrbrug, som har en ammoniakemission mellem 150 kg N og 5.000 kg N indenfor 2.500 m fra naturarealet.

Der er ingen kategori 1 natur i nærheden af ejendommen. Nærmeste Natura 2000-område er nr. 91 (habitatområde nr. 80) – Kongeåen - ca. 560 m syd for anlægget og nærmeste kategorit natur er mere en 1.200 m væk. På grund af afstanden vurderer Vejen Kommune, at der ikke sker nogen væsentlig påvirkning af naturtypen, og der er ikke behov for at stille skærpede vilkår for at begrænse ammoniakdepositionen på naturtypen.

Påvirkning af kategori 2 naturområder

For naturområder i kategori 2 (§ 7 arealer udenfor Natura 2000-områder) gælder, at totalbelastningen i naturområderne ikke må overskride 1,0 kg N/ha/år. § 7 arealer er højmoser, lobeliesøer samt heder større end 10 ha og overdrev større end 2,5 ha.

Der er ingen kategori 2 natur i nærheden. Nærmeste kategori 2 natur er et overdrev, der ligger mere end 3 km nord for ejendommen. På grund af afstanden vurderer Vejen Kommune, at der ikke sker nogen væsentlig påvirkning af naturtypen, og der er ikke behov for at stille skærpede vilkår for at begrænse ammoniakdepositionen på naturtypen.

Påvirkning af kategori 3 naturområder

Kommunen skal jf. Husdyrgodkendelsesbekendtgørelsen foretage en konkret vurdering af, om der forekommer andre naturarealer end ovennævnte ammoniakfølsomme naturtyper i kategori 1 og 2, som kan blive påvirket af ammoniakfordampningen fra ejendommens anlæg. Disse benævnes kategori 3 naturområder.

For naturområder i kategori 3 gælder, at kommunen skal tillade merdepositioner på 1,0 kg N/ha/år på naturtyperne. Kommunen kan efter en konkret vurdering tillade merdepositioner på mere end 1,0 kg N/ha/år. Kategori 3 natur er ammoniakfølsomme skove samt § 3 beskyttede heder, mose og overdrev, som ikke er omfattet af kategori 1 og 2 natur.

Derudover fremgår det af § 3 i Naturbeskyttelsesloven¹⁰, at der ikke må foretages en ændring i tilstanden af søer (>100 m²), vandløb, heder, ferske enge, strandenge, overdrev, moser og lignende.

Naturtyperne er vist i nedenstående figur og tabel.

¹⁰ Naturbeskyttelsesloven, LBK nr. 240 af 13/03/2019.

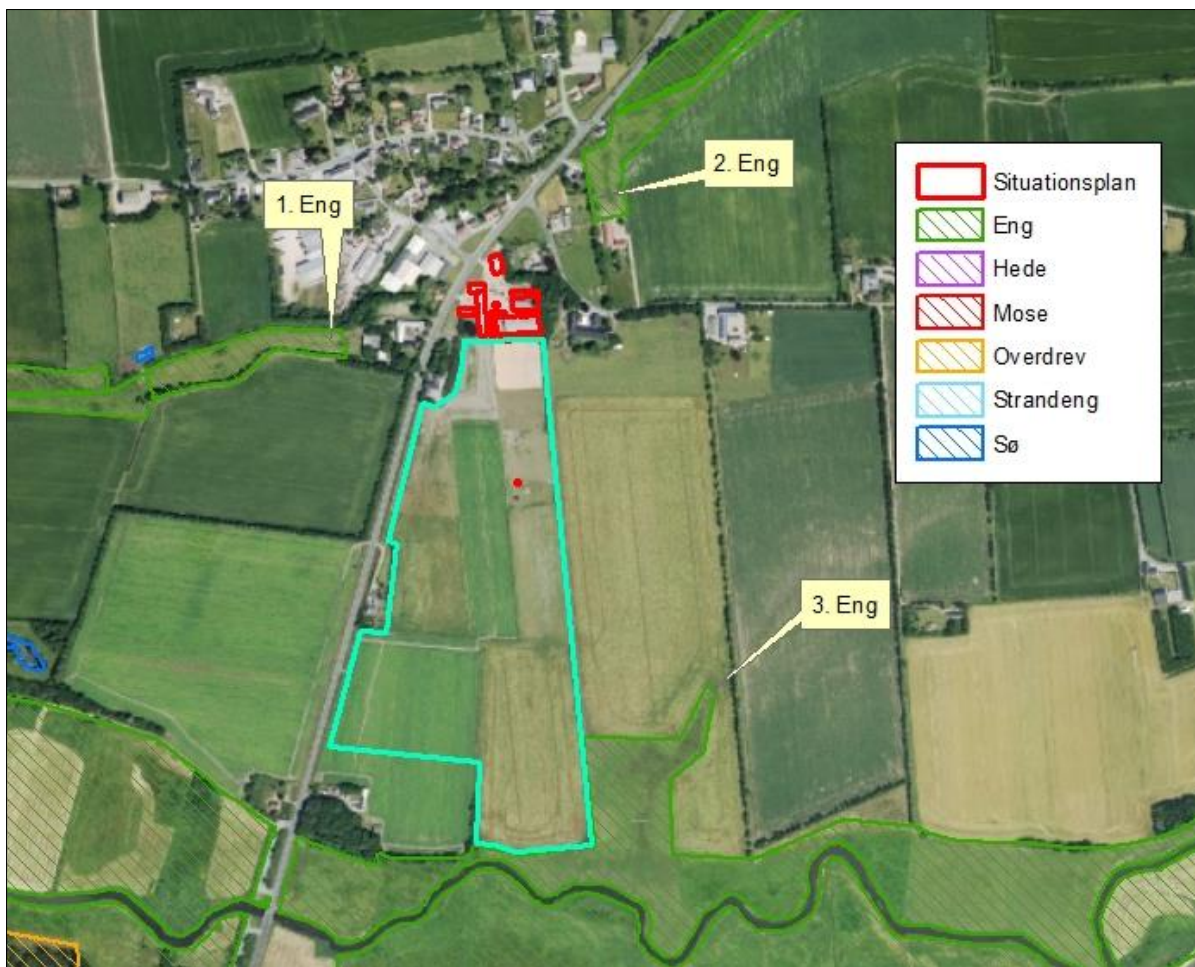

Figur 5. Kort over kategori 3 samt § 3 natur ved anlægget

Naturtyperne er vist i nedenstående tabel og figur.

Nr.	Naturtype	Merbelastning (kg N/ha/år)
1	Eng	0,3
2	Eng	0,4
3	Eng	0,0

Tabel 7. Beskyttede kategori 3 og § 3 naturområder.

Merbelastningen til områderne er 0,0 kg N/ha/år og ligger under beskyttelsesniveauet på 1,0 kg N/ha/år i merbelastning. Der er ikke foretaget beregninger af ammoniakdeposition til øvrige naturarealer, da Vejen Kommune vurderer, at naturarealer, der ligger længere væk end de i tabellen nævnte naturarealer, ikke vil blive belastet med over 1,0 kg N/ha/år.

Der sker således ikke nogen væsentlig påvirkning af naturtyperne, og Vejen Kommune vurderer, at der ikke er behov for at stille skærpede vilkår for at begrænse ammoniakdepositionen på naturtyperne.

Bilag IV-arter, artsfredninger og rødlistearter

En række dyr og planter, der er omfattet af habitatdirektivets bilag IV, kan have levested, fødesøgningsområde eller sporadisk opholdssted omkring landbrugsejendomme. På baggrund af rapport fra DMU¹¹ samt Vejen Kommunes øvrige kendskab vurderes umiddelbart, at der kan være vandflagermus, sydflagermus, odder, markfirben, stor vandsalamander, løgfrø og spidssnudet frø. Heraf er vandflagermus, odder og løgfrø omfattet af den danske rødliste som sårbare.

Flagermus benytter ofte hulheder i træer eller huse som opholdssted om dagen og under vinterdvalen. Føden består af insekter, som fanges i luften nær vådområder, marker, skove og levende hegn. De enkelte arter af flagermus har forskellige præferencer mht. fødesøgningsområde. Der er ingen registreringer af flagermus nær ejendommens anlæg, men det kan ikke udelukkes, at én eller flere arter kan raste eller yngle i området.

De resterende bilag IV-arter opholder sig ikke på ejendommen, men i det åbne land, derfor er de ikke beskrevet yderligere.

Vejen Kommune har ikke kendskab til andre registreringer af planter og dyr, som er omfattet af artsfredninger eller optaget på nationale eller regionale rødlistes i nærheden af husdyrbrugets anlæg, men en række af arterne vil med stor sandsynlighed forekomme i området.

Under forudsætning af, at eventuelle stillede vilkår i afsnittene "Ejendommens påvirkning af beskyttet natur – ammoniak" overholdes, vurderer Vejen Kommune, at driften af ejendommen ikke vil have negativ indflydelse på ovennævnte arter, da der ikke ændres på vandhuller, fortidsminder, sten- og jorddiger eller andre potentielle levesteder for padde eller krybdyr. Der fjernes ikke gamle bygninger eller fældes store træer, der kunne være levested for flagermus. Der sker med andre ord ikke fysiske ændringer i forbindelse med projektet, der kan være til skade for bilag IV-arter.

I henhold til Habitatbekendtgørelsens § 11¹² og de stillede vilkår, vurderer Vejen Kommune, at udvidelsen ikke vil medføre en forøget påvirkning af de nævnte bilag IV- og rødlistearter eller deres levesteder.

¹¹ Faglig rapport nr. 635 og nr. 322 fra Danmarks Miljøundersøgelser.

¹² Bek. nr. 1595 af 06.12.2018, "Udpegning og administration af internationale beskyttelsesområder samt beskyttelse af visse arter".

3 Lovformalia m.m.

Del 3 omhandler forhold omkring høring og offentliggørelse samt varighed, restbeskyttelse, udnyttelse og ophør af bedriften.

Oplysninger om ejendom og husdyrbrug

Ejendomsnummer	5750094867
Matrikelnummer	8a, Tobøl By, Føvling
CVR	35611304
CHR	-
Ejendommens ejer	Søren Møgelvang
Husdyrbrugets ejer	Søren Møgelvang
Husdyrbrugets kontaktperson	Søren Møgelvang

Forudgående inddragelse af offentligheden

Vejen Kommune har vurderet, at ansøgningen ikke er omfattet af krav om udarbejdelse af miljøkonsekvensrapport. Der er således ikke sket forudgående inddragelse af offentligheden. Det vurderes ligeledes, at ændringerne på ejendommen er af underordnet betydning for offentligheden.

Høring af udkast

Udkastet til afgørelsen har været sendt i høring i 14 dage fra den 1. december 2022 til den 16. december 2022 hos ansøger.

Orientering om udkast til afgørelsen er sendt til alle borgere, der er part i sagen, herunder naboer indenfor en afstand af 300 m. Udkastet eftersendes ved henvendelse herom.

Vejen Kommune vurderer, at ændringen af husdyrbruget er af underordnet betydning for ejere af de driftsarealer (dvs. uden huse/bygninger), der grænser op til ejendommen. Derfor bliver der ikke gennemført høring af disse, jf. husdyrlovens § 56 stk. 2.

Parter:

Holleskovvej 1	6683	Føvling
Holleskovvej 2	6683	Føvling
Holleskovvej 3	6683	Føvling
Nørregade 52	6670	Holsted
Ribevej 41	6683	Føvling
Ribevej 43	6683	Føvling
Åbøllingvej 6	6683	Føvling
Ribevej 47	6683	Føvling
Vesterbyvej 43	6683	Føvling
Ribevej 54	6683	Føvling
Ribevej 56	6683	Føvling

Ribevej 56,1.,-1	6683	Føvling
Ribevej 58	6683	Føvling
Ribevej 62	6683	Føvling
Ribevej 64	6683	Føvling
Smedevej 1	6683	Føvling
Smedevej 10	6683	Føvling
Smedevej 2	6683	Føvling
Smedevej 3	6683	Føvling
Smedevej 4	6683	Føvling
Smedevej 5	6683	Føvling
Smedevej 6	6683	Føvling
Vesterbyvej 5 B	6683	Føvling
Vesterbyvej 1	6683	Føvling
Vesterbyvej 10 A	6683	Føvling
Vesterbyvej 11	6683	Føvling
Vesterbyvej 12	6683	Føvling
Vesterbyvej 13	6683	Føvling
Vesterbyvej 14	6683	Føvling
Vesterbyvej 15	6683	Føvling
Vesterbyvej 16	6683	Føvling
Gamstvej 13	6600	Vejen
Vesterbyvej 17	6683	Føvling
Terpvej 5	6630	Rødding
Vesterbyvej 18	6683	Føvling
Plougstrupvej 68	6771	Gredstedbro
Hafdrupvej 5	6600	Vejen
Vesterbyvej 2	6683	Føvling
Vesterbyvej 21	6683	Føvling
Vesterbyvej 23	6683	Føvling
Rugvænget 1	5540	Ullerslev
Vesterbyvej 25	6683	Føvling
Østparken 27	6690	Gørding
Vesterbyvej 27 A	6683	Føvling
Vesterbyvej 28	6683	Føvling
Vesterbyvej 3	6683	Føvling
Vesterbyvej 31	6683	Føvling
Vesterbyvej 33	6683	Føvling
Vesterbyvej 4	6683	Føvling
Vesterbyvej 5 A	6683	Føvling
Vesterbyvej 5 B	6683	Føvling
Vesterbyvej 6	6683	Føvling
Villumsvej 5	6683	Føvling
Vesterbyvej 7	6683	Føvling

Vesterbyvej 8	6683	Føvling
Åbøllingvej 1	6683	Føvling
Åbøllingvej 2	6683	Føvling
Åbøllingvej 3	6683	Føvling
Åbøllingvej 4	6683	Føvling
Åbøllingvej 6	6683	Føvling

Lokalråd:

Tobøl, Stenderup og Føvling Lokalråd 6683, Midtgårdsvej 8, 6683 Føvling

Indkomne høringsbidrag og kommunens vurdering

Der er ikke indkommet høringsbidrag i høringsperioden.

Offentliggørelse af afgørelse og orientering til modtagere

Kommunens afgørelse er offentliggjort på kommunens hjemmeside torsdag den 22. december 2022.

Kopi af afgørelsen er sendt til parter og interessenter, der har anmodet om høringsudkast og haft kommentarer hertil samt organisationer og myndigheder, der fremgår af nedenstående liste.

Der kan klages over kommunens afgørelse til Miljø- og Fødevarerklagenævnet senest 20. januar 2023 jf. vedlagte klagevejledning (bilag 1).

Kopimodtagere af afgørelsen

Embedslægerne i Region Syddanmark, sesyd@sst.dk

Danmarks Sportsfiskerforbund, Skyttevej 4, 7182 Bredsted post@sportsfiskerforbundet.dk

Danmarks Fiskeriforening, Nordensvej 3, Taulov, 7000 Fredericia mail@dkfisk.dk

Ferskvandsfiskeriforeningen for Danmark, Formand Niels Barslund, Vormstrupvej 2, 7540 Haderup nb@ferskvandsfiskeriforeningen.dk

Danmarks Naturfredningsforening, Masnedøgade 20, 2100 København Ø dnvejen-sager@dn.dk

Rådet for Grøn Omstilling, Blegdamsvej 4B, 2200 København N husdyr@rgo.dk

Friluftsrådet, Scandiagade 13, DK-2450 København SV. Lokalafdeling: Friluftsrådet for Trekantområdet, att. Bent Holgersen, Hvedevænget 30, 6600 Vejen, holgersen@vejen-net.dk

Dansk Ornitologisk forening, Vesterbrogade 140, 1620 København V, lokalkontoret vejen@dof.dk

Museet på Sønderkov, post@sonderskov.dk

Udnyttelse af afgørelse

Tilladelsen kan udnyttes uanset eventuelle klager, men det begrænser ikke klagenævnets mulighed for at ændre eller ophæve Vejen Kommunes afgørelse.

Tilladelsens varighed, retsbeskyttelse og revurdering

I Husdyrbrugloven gives der 6 års udnyttelsesfrist.

Efter den fastsatte udnyttelsesfrist gælder det, at hvis tillægget til miljøtilladelsen ikke udnyttes (helt eller delvist) i 3 på hinanden følgende år, bortfalder den del, som ikke har været udnyttet i de seneste 3 år (kontinuitetsprincippet).

Produktionsarealet er udnyttet, når 25 % af arealet er driftsmæssigt udnyttet, dvs. at der går mindst 50 % af det mulige antal dyr inden for rammerne af dyrevelfærdskravene.

Med denne afgørelse følger 8 års retsbeskyttelse. Dette betyder, at vilkårene inden for denne periode kun kan ændres, hvis der fremkommer nye oplysninger om forureningens skadelige virkning, hvis forureningen medfører skadevirkninger, der ikke kunne forudses da afgørelsen blev meddelt, eller hvis forureningen i øvrigt går ud over det, som blev lagt til grund. Der henvises til reglerne i Husdyrbrugloven.

Husdyrbrugets ophør

Vejen Kommune stiller vilkår om, oprydning og bortskaffelse af affald ved ophør af bedriften. Herunder at der skal træffes de nødvendige foranstaltninger for at undgå forureningsfare, dvs. alle opbevaringsanlæg skal tømmes og rengøres, og ejendommen skal fremgå i miljømæssig god stand.

Ved eventuelt ophør af produktionen, vil der efter Vejen Kommunes opfattelse ikke ske en væsentlig indvirkning på miljøet fra produktionsanlægget hvis:

- Staldanlæg samt husdyrgødnings- og foderopbevaringsanlæg tømmes og rengøres grundigt.
- Miljøfarligt affald bortskaffes efter de til enhver tid gældende regler.

Øvrige forhold

Byggeri, vandindvinding og spildevandsafledning

Projektet indeholder byggeri eller bygningsændringer, og der skal derfor indsendes byggeansøgning til Vejen Kommune via www.bygogmiljoe.dk.

Ejer skal selv sikre, at nybyggeri og ændret bygningsanvendelse bliver registreret i BBR. BBR-afdelingen kan evt. kontaktes på bbr@vejen.dk.

Såfremt der skal anvendes slagge under byggeriet, skal dette ansøges særskilt ved Vejen Kommune via www.bygogmiljoe.dk inden byggeriet iværksættes.

Der kan være andre forhold, der skal søges om ved Vejen Kommune.

Bilagsoversigt

1. Klagevejledning.

Bilag 1.

Klagevejledning, jf. "Husdyrbrugloven" nr. 520 af 01.05.2019.

Hvilke afgørelser, tilladelser og miljøgodkendelser kan påklages

Alle afgørelser, der er truffet af kommunen med hjemmel i "Lov om miljøgodkendelse mv. af husdyrbrug" eller regler, der er fastsat med hjemmel i loven, kan jf. § 76 påklages til Miljø- og Fødevareklagenævnet.

Hvem kan klage

Klageberettiget er enhver med væsentlig interesse i sagens udfald, miljøministeren samt visse landsdækkende organisationer, jf. §§ 84-87.

Til hvem skal der klages

Der skal klages via den elektroniske klageportal. Se vejledning på www.naevneneshus.dk. Miljø- og Fødevareklagenævnet skal som udgangspunkt afvise en klage, der kommer uden om Klageportalen, hvis der ikke er særlige grunde til det. Hvis du ønsker at blive fritaget for at bruge Klageportalen, skal du sende en begrundet anmodning til den myndighed, der har truffet afgørelse i sagen. Myndigheden videresender herefter anmodningen til Miljø- og Fødevareklagenævnet, som træffer afgørelse om, hvorvidt din anmodning kan imødekommes.

Klagefrist

Klagen skal være indgivet senest 4 uger efter, at afgørelsen, tilladelsen eller miljøgodkendelsen er meddelt. Er afgørelsen offentligt bekendtgjort f.eks. ved annoncering, regnes klagefristen fra bekendtgørelsen, jf. § 79. En klage anses for at være indgivet, når den er tilgængelig for Vejen Kommune i Klageportalen.

Gebyr

Det er en betingelse for Miljø- og Fødevareklagenævnets behandling af en klage, at den, der klager, indbetaler et gebyr. Gebyret er på 900 kr. for private og 1.800 kr. for virksomheder og organisationer (2016 niveau, gebyret indeksreguleres hvert år). Gebyret betales enten direkte med betalingskort eller der sendes en opkrævning. Miljø- og Fødevareklagenævnet vil ikke påbegynde behandlingen af klagen, før gebyret er modtaget. Vejledning om gebyrordningen kan findes på nævnets hjemmeside (www.naevneneshus.dk). Gebyret tilbagebetales, hvis den, der klager, får helt eller delvis medhold i klagen.

Domstolsprøvelse

Hvis afgørelsen ønskes indbragt for domstolene, skal dette ske inden 6 måneder efter, at afgørelsen er offentliggjort, jf. § 90.

Opsættende virkning

En klage over en afgørelse har ikke opsættende virkning på retten til at udnytte tilladelsen eller miljøgodkendelsen, medmindre Miljø- og Fødevareklagenævnet bestemmer andet. Tilladelsen/godkendelsen må ikke udnyttes, hvis den indeholder placering af driftsbygninger væk fra de øvrige driftsbygninger, jf. § 81. Dette vil være angivet i afgørelsen. Udnyttelse af en tilladelse eller miljøgodkendelse kan kun ske under opfyldelse af vilkårene, som er fastsat i tilladelsen eller miljøgodkendelse.

