

Svenstrup Skytteforening  
v/ Leo Pedersen  
Bygtoften 6  
Guderup  
6430 Nordborg

TELEFON: 7415 1617  
TELEFAX: 7415 1616  
GIRO: 1 08 16 16

ÅBNINGSTID:  
ALLE DAGE: 9.00-14.00  
TORSDAGE: 9.00-17.30

TELEFONTID:  
MANDAG-ONSDAG: 8.00-15.00  
TORSDAG: 8.00-17.30  
FREDAG: 8.00-14.30

DATO:  
**28-09-93**

J. NR.:  
**09.02G01**

TELEFON DIREKTE:  
7415 1673

**Vedr.: Godkendelse af 50 m. salonskydebane beliggende matrikel nr. 344 Svenstrup, Nordborg kommune, efter kapitel 5 i Lov om miljøbeskyttelse.**

---

Salonskydebanen er omfattet af listen over godkendelsespligtige virksomheder med listebetegnelse J5., jvf. bekendtgørelse nr. 794 af 9. december 1991 om godkendelse af listevirksomhed. Virksomheden er tidligere godkendt af Sønderjyllands amt d. 16.2.1981, men skal i medfør af kompetancefordelingsændringen i Lov om miljøbeskyttelse (nr. 358 af 6.6.1991) nu godkendes af kommunen.

Denne godkendelse erstatter godkendelse af 16.2.1981 samt tillæg hertil af 23.6.1993.

### **1. Virksomhedens beliggenhed.**

Skydebaneanlægget er beliggende på et areal, der ligger ca. 100 meter øst for Nordborgvej, sydøst for Svenstrup by. Skydebanen ligger i en lavning og er omgivet af landbrugsarealer til alle sider.

Den nærmeste beboelsesejendom er beliggende ca. 120 meter sydvest for skydebanen.

Det eksisterende anlæg består en 50 meter bane. På den sydlige del af banen ligger et skydehus med 6 standpladser og klublokaler. Banen afgrænses mod nord af en jordvold. I tilknytning til skydehuset er der etableret ca. 85 m<sup>2</sup> stor tilbygning, som indeholder en salonskydebane med 8 standpladser. Denne bane er beliggende syd for det eksisterende bygningsanlæg.

I tilknytning til det udendørs skydebaneanlæg er der anlagt en 15 meter indendørs skydebane. Denne skydebane er etableret i en bygning, som er lydisoleret på loft og vægge med mineraluld.

Anlægget er af permanent karakter.

## **2. Plan over virksomheden**

På vedlagte kort A er virksomhedens placering vist. Derudover er der på kortet markeret, hvor der foretaget orienterende støjmålinger.

Kort B viser højdekurverne i området.

## **3. Virksomhedens aktivitet.**

Skytteforeningen har ialt ca. 120 aktive medlemmer, der på 50 meter banen forventes at affyre ca. 50.000 skud pr. år i perioden 1.april- 30.september. På den indendørs 15 meter bane forventes en skydeaktivitet på ca. 60.000 skud pr. år i perioden 1. oktober - 31. marts. Denne skydeaktivitet afvikles alene med salonvåben.

Skydninger afholdes på tirsdage og torsdage kl. 18.00-20.00 samt lørdage kl. 13.00 - 15.00. Herudover afholdes 1 søndagsskydning i maj måned fra kl. 9.00- 16.00, 2 lørdagsstævner fra kl. 10.00- 15.00 samt 1 weekendstævne (fredag fra kl. 10.00-16.00, lørdag fra kl. 9.00-18.00 og søndag fra kl. 9.00- 16.00).

Virksomheden har ansøgt om udvidelse af skydetiderne i form af endnu et weekendstævne.

## **4. Planlægning for området.**

Skydebanen er beliggende i det åbne land. Der er ikke udarbejdet lokalplan for området.

## **5. Forurening som følge af skydebanens drift.**

### Støj.

Skydebanen ligger i en lavning, omgivet af hegn til alle sider, hvilket giver en god støjdemper. Nordborg kommune har foretaget en orienterende støjmåling om aftenen d. 24.8.1993, som viste et støjniveau på hhv. 45-48 dB(A) ved station 1 og 50-51 dB(A) ved station 2. Vindretningen var nordvest, og vinden var svag.

Der har aldrig været klager over skydebaneaktiviteterne.

### Spildevand.

Der opstår kun sanitært spildevand på virksomheden. Fra et toilet i klublokalerne afledes spildevand til en samletank, som er godkendt af Nordborg kommune. Samletanken tøms 1 gang årligt af Nordborg kommune. Tag- og overfladevand afledes til jorden, hvor det nedsiver.



## 6. Nordborg kommunes vurdering.

Nordborg kommune vurderer, at skydebanens placering er meget hensigtsmæssig ud fra en miljømæssig betragtning. Der forventes ikke at ville opstå støjgener ved de nærmeste beboelsejendomme ved den skydeaktivitet, der er ansøgt om.

## 7. Godkendelsens vilkår.

På foranstående grundlag meddeler Nordborg kommune hermed godkendelse i henhold til §33 i lov nr. 358 af 6. juni 1991 (Lov om miljøbeskyttelse), samt bekendtgørelse nr. 794 af 9. december 1991 om godkendelse af listevirksomhed.

Skydebanen skal drives i overensstemmelse med de indgivne oplysninger samt nedenstående vilkår.

1. Der må kun anvendes salonvåben, kaliber 22 (5,6 mm patron), på skydebanen.
2. På den udendørs 50 meter bane er det tilladt at afholde skydninger på følgende tidspunkter:  
**tirsdays og torsdays fra kl. 18.00-20.00**  
**Lørdays fra kl. 13.00-15.00**
3. Der kan afholdes indtil 2 udendørs weekendstævner om året, hvor skydetiderne er som følger:  
**fredag fra kl. 16.00-20.00**  
**lørdag fra kl. 9.00-18.00**  
**søndag fra kl. 9.00-16.00**  
Weekendstævnerne skal bekendtgøres for de nærmeste naboer på forhånd.
4. Der kan afholdes et søndagsstævne i maj måned fra kl. 10.00-16.00.
5. Derudover kan der afholdes op til to lørdagsstævner fra kl. 10.00-15.00 i tiden 1. april - 30. september.
6. Støjniveauet må ikke overstige 55dB(A) "impulse" hos de nærmeste naboer, dvs. station 1 og station 2 på kort A.

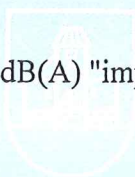

7. Der skal snarest muligt ske opsætning af skydekasser, således at de blyholdige patroner opsamles. Indtil der sker opsætning af skydekasser, skal der mindst 2 gange årligt ske opsamling af blyholdige patronhylstre på den udendørs bane. De blyholdige patronhylstre fra såvel den indendørs som udendørs bane skal afleveres på containerpladsen i Guderup.

I henhold til §41, stk 5. i Lov om miljøbeskyttelse kan tilsynsmyndigheden efter 8 år ændre vilkår i godkendelsen, når det er miljømæssigt begrundet, eller hvis der er udviklet renere teknologi, herunder mindre forurenende råvarer. Den 8-årige periode udløber i oktober 2001.

Ovennævnte godkendelse bortfalder, såfremt den ikke er udnyttet inden 2 år fra godkendelsens dato.

### Klagevejledning.

Eventuel klage over denne godkendelse skal indgives til Miljøstyrelsen inden 4 uger fra offentliggørelsen, der er sket ved annoncering i Alsposten d. 28.9.1993. Klagen fremsendes til Nordborg kommune, Teknisk Funktion, hvorfra den videresendes til Miljøstyrelsen, der er ankemyndighed.

./. Klagevejledning vedlægges.

  
Malene Østergård

Miljøplanlægger

  
Kaj Hyldig

Områdeleder

Kopi til: Sønderjyllands Amt, Jomfrustien 2, 6270 Tønder

Arbejdstilsynet, Peberlyk 3, 6200 Åbenrå

Embedslægeinstitutionen, Storetorv 10, 6200 Åbenrå



KORT A:  
SKYDEBANENS PLACERING  
SAMT MÅLESTATIONERNES  
PLACERING.

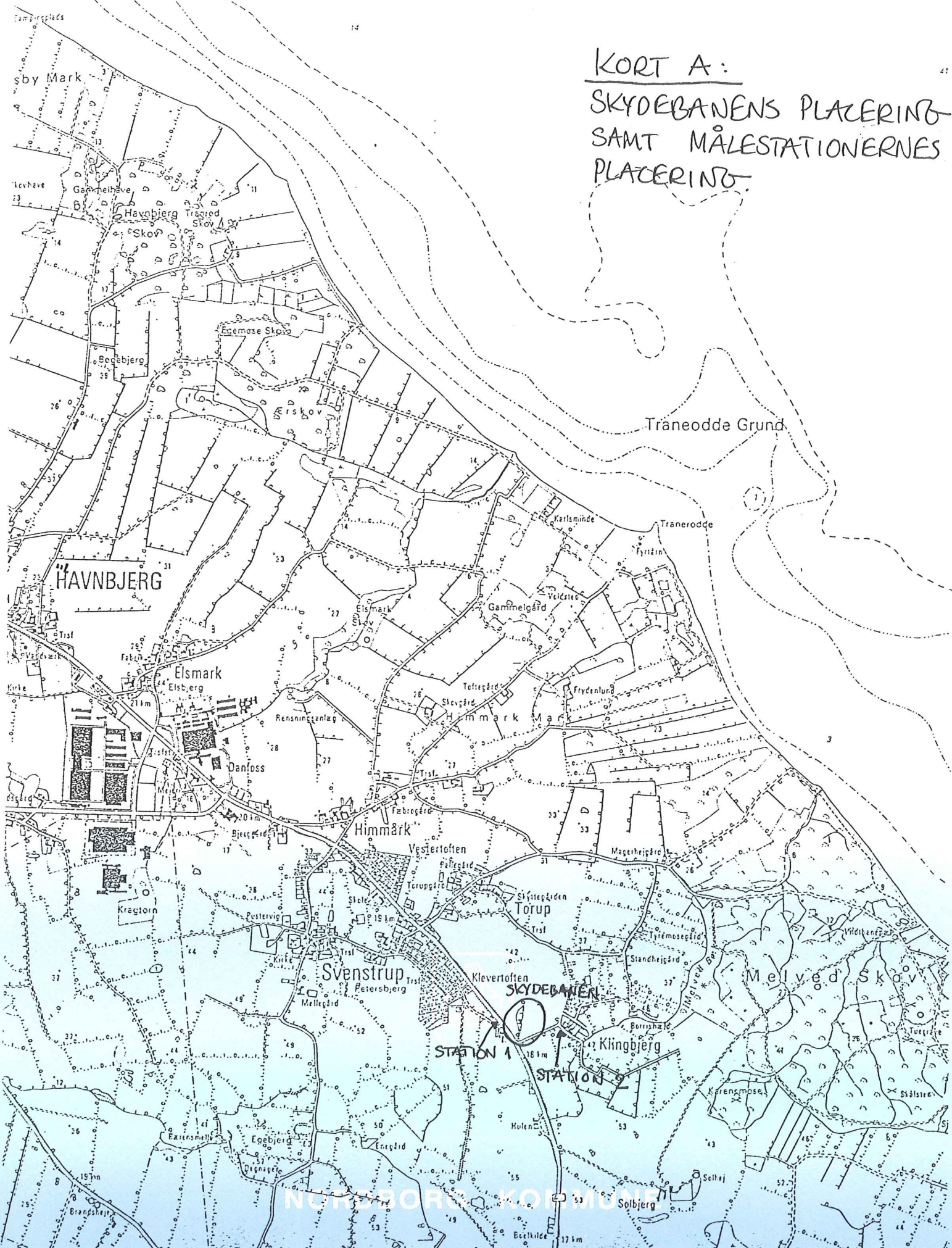



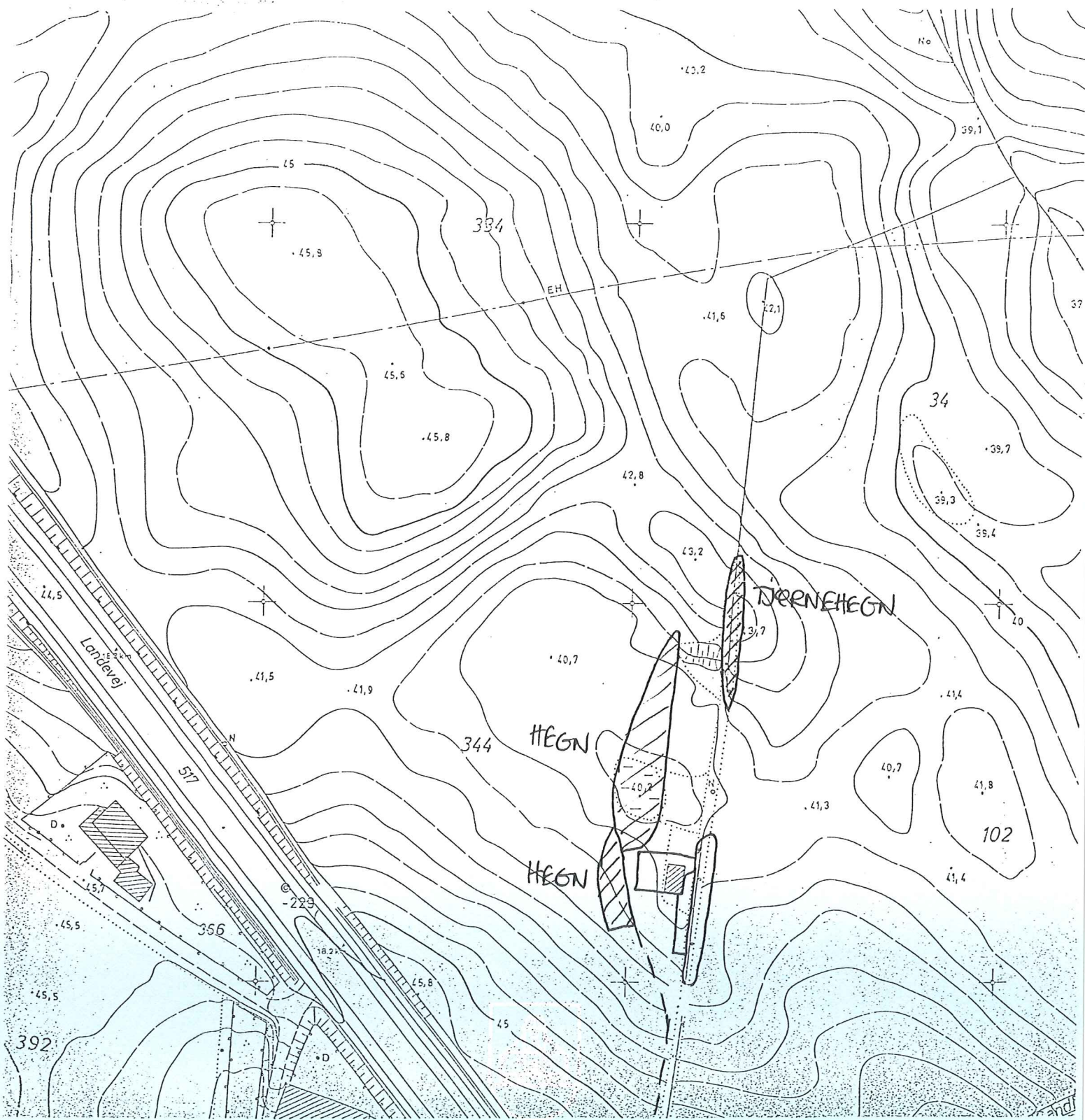

KORT B: HØJDEKURVER I OMRÅDET