

Miljøgodkendelse
tillæg nr. 1

I/S Lundsgård
Lundsvej 169
6100 Haderslev

Jf. § 16 a stk. 4 i Bekendtgørelse af lov om husdyrbrug og anvendelse af gødning mv.
(LBK nr. 520 af 01/05/2019)



9. december 2020
Sags nr.: 20/3336
Haderslev Kommune



Datablad

| Kontaktoplysninger | |
|--------------------------|---|
| Ansøgers navn og adresse | I/S Lundsgård v) John og Henrik Neumann Lundsvej 169 og 167 6100 Haderslev Tlf.: 23364344 E-mail: neumann@munk.mail.dk |
| Ansøgers CVR | Cvr-nr. 16648132 |
| Ansøgers CHR | 53199 |
| Kontaktperson | |
| Ansøgers konsulent | Miljø & Natur v.Jakob Altenborg Tlf.nr.: 26259791 E-mail: jakob@miljoeognatur.dk |
| Ejer | John og Henrik Neumann |
| Ejendom | I/S Lundsgård |
| Ejendommens adresse | Lundsvej 169, 6100 Haderslev |
| Ejendomsnummer | 5100007569 |
| Matr. nr. | Matrikel: 4 - Kelstrup, Vilstrup |
| Tilsynsmyndighed | Haderslev Kommune |
| Journal nr. | 20/3336 |
| Ansøgnings-id | Skemanr. 216959 version 3 |



Indholdsfortegnelse

Indholdsfortegnelse

| | |
|--|----|
| Baggrund..... | 5 |
| A. Afgørelse..... | 5 |
| § 16 a tillæg til miljøgodkendelse | 5 |
| B. Vilkår for husdyrbruget..... | 7 |
| <i>Generelle vilkår</i> | 7 |
| <i>Vilkår vedrørende anlægget</i> | 7 |
| C. Offentlighed og klagevejledning..... | 8 |
| Orientering af naboer om ansøgningen om tillæg til miljøgodkendelse..... | 8 |
| Høring af udkast til tillæg til miljøgodkendelse | 8 |
| Klagevejledning og offentliggørelse af tillægget..... | 8 |
| Underretning..... | 9 |
| D. Ansøgers beskrivelse og kommunens vurderinger | 10 |
| Generelt..... | 10 |
| Staldanlæg | 10 |
| Husdyrbrugets lokalisering - afstandskrav | 10 |
| Husdyrbrugets landskabelige placering og planmæssige forhold | 10 |
| Produktionsareal..... | 11 |
| Husdyrgødning | 11 |
| Foder | 12 |
| BAT – Anvendelse af BAT – Bedste tilgængelige teknologi..... | 12 |
| Ammoniakemission - Naturvurdering og Bilag IV-arter..... | 12 |
| Lugt..... | 13 |
| Spildevand, samt jord, grundvand, overfladevand | 14 |
| Olietanke..... | 14 |
| Støjkluder og rystelser | 14 |
| Støv | 14 |
| Fluer og skadedyr | 14 |
| Transport, til- og frakørsler | 14 |
| Lys | 15 |
| Affald..... | 15 |
| Uheld..... | 15 |
| Ophør | 15 |
| Egenkontrol..... | 15 |
| Miljøkonsekvensrapport..... | 15 |
| Samlet vurdering | 16 |
| Bilag | 17 |
| Bilag 1: Lovgrundlag | 17 |
| Bilag 2: Vilkår i dette tillæg samt samtlige vilkår fra hovedgodkendelsen af 23. juli 2019 inklusiv ændret og erstattet vilkår..... | 1 |



Haderslev

| | |
|-------------------------------|---|
| Bilag 3: Situationsplan..... | 6 |
| Bilag 4: Naturvurdering | 7 |



Baggrund

I/S Lundsgård ansøger om tillæg til den eksisterende § 16 a miljøgodkendelse efter husdyrbrugloven¹ for at etablere en smågrisecontainer på 30 m² ved farestalden på ejendommen I/S Lundsgård, Lundsvej 169, 6100 Haderslev.

Ansøgningen om tillæg er indkommet den 27.01.2020 med skemanr. 216959. Husdyrholdet er et sohold med produktion af slagtesvin.

Ejendommen har en miljøgodkendelse efter § 16 a, stk. 2, fra den 23. juli 2019.

Ammoniakemissionen er på 4.677 kg NH₃-N. Da emissionen er over 750 kg N, er der krav om overholdelse af BAT-niveauet for ammoniakemission. Der skal ikke indsendes miljøkonsekvensrapport ved ansøgning om nærværende tillæg.

Med den nye lovgivning fra 2017 ændres miljøgodkendelser og miljøtilladelser fra at være baseret på antal producerede dyr om året til at være baseret på antal m² produktionsareal samt de ansøgte dyretyper. Det maksimale antal dyr i produktionsarealet er fremover reguleret af de til enhver tid gældende dyrevelfærdsregler og driftsforholdene.

A. Afgørelse

§ 16 a tillæg til miljøgodkendelse

På grundlag af de i sagen foreliggende oplysninger meddeler Haderslev Kommune tillæg til miljøgodkendelse efter § 16 a stk. 4 i husdyrbrugloven til I/S Lundsgård, Lundsvej 169, 6100 Haderslev, ved John og Henrik Neumann, cvr 16648132, med de stillede vilkår.

Afgørelsen er ikke afhængig af ejendommens ejerforhold, og en eventuel anden ejer er også forpligtet af afgørelsen.

Tillægget til miljøgodkendelsen omfatter:

- Etablering og drift af en smågrisecontainer på 30 m².

Situationsplan for ejendommen fremgår af Bilag 3.

Tillægget til miljøgodkendelsen meddeles på de vilkår, der fremgår af kapitel B.

Hovedgodkendelsen efter lovens § 16 a, stk. 2, der er fra den 23. juli 2019, gælder stadig, bortset fra de vilkår, der bliver erstattet i dette tillæg.

Tillægget til miljøgodkendelsen gives under forudsætning af, at vilkårene i kapitel 4, og de til enhver tid gældende regler på området overholdes, også selv om reglerne evt. skærpes i forhold til denne godkendelse (se Bilag 1).

Det er Haderslev Kommunes samlede vurdering, at det ansøgte projekt:

- Overholder bekendtgørelsens beskyttelsesniveauer for ammoniakdeposition på naturområder og for lugt.
- Ikke vil påvirke Natura 2000 områder væsentligt.
- Ikke vil have en negativ indflydelse på planter eller dyr omfattet af bilag IV.
- Ikke vil have væsentlig virkning på de landskabelige værdier.
- Ikke vil medføre en væsentlig påvirkning af miljøet.

Med dette tillæg til godkendelse har Haderslev Kommune ikke taget stilling til eventuelle tilladelser og godkendelser efter anden lovgivning, som for eksempel byggeloven (byggeri og nedrivning), miljøbeskyttelsesloven eller arbejdsmiljøloven, der skal søges separat.

¹ Bekendtgørelse nr. 520 af lov om husdyrbrug og anvendelse af gødning m.v. af 01/05/2019



Revurdering af tillægget foretages sammen med revurdering af hovedgodkendelsen, hvori det fremgår, at Haderslev Kommune forventer at revurdere husdyrbruget i 2027.

Miljøgodkendelsen for et IE-husdyrbrug, hvilket omfatter husdyrbruget på Lundsvej 169, skal jf. Husdyrgodkendelsesbekendtgørelsens § 39, stk. 1 og 4, endvidere tages op til revurdering og ajourføres om nødvendigt af hensyn til udviklingen i den bedste tilgængelige teknik, når der er offentliggjort en BAT-konklusion, der vedrører den væsentligste del af husdyrbrugets aktiviteter.

Tillægget til miljøgodkendelsen skal være udnyttet senest 6 år efter meddelelsesdatoen dvs. senest den 9. december 2026. Hvis godkendelsen derefter ikke udnyttes helt eller delvist i tre på hinanden følgende år, bortfalder den del af godkendelsen, der ikke har været udnyttet i de pågældende tre år.

Dato for tillægget til miljøgodkendelsen: 9. december 2020

Med venlig hilsen
Christel Banke
Miljømedarbejder
Miljø, Haderslev Kommune

Journal nr.: 20/3336
Udarbejdet af: Jan Nielsen for OSC-Miljø ApS
Kvalitetssikring: Christel Banke, Haderslev Kommune



B. Vilkår for husdyrbruget

Tillægget til godkendelsen gives under forudsætning af, at produktionen opfylder nedenstående vilkår.

Vilkårene herunder drejer sig kun om den ansøgte udvidelse. Samtlige gældende vilkår (hovedgodkendelsen + tillæg) kan ses i Bilag 2.

Generelle vilkår

1. Godkendelsen omfatter de landbrugsmæssige aktiviteter, der er knyttet til bygningerne på ejendommen Lundsvej 169, 6100 Haderslev, jf. Bilag 3 Situationsplan.
2. Der skal til enhver tid forefindes et eksemplar af alle gældende godkendelsesafgørelser på ejendommen.

Vilkår vedrørende anlægget

3. Husdyrbrugets produktionsareal, staldsystem og teknologi samt dyrearter og dyretyper skal være i overensstemmelse med oversigten nedenfor:

| Staldnavn | Staldstørrelse (m ²) | Ventilation | Kildehøjde | Produktion | Antal måneder udeglende | Produktionsareal (m ²) | Produktionsareal (%) |
|-----------------------|----------------------------------|----------------------|------------|--|-------------------------|------------------------------------|----------------------|
| Ansøgt drift | | | | | | | |
| Polestald | 578 | Mekanisk ventilation | 6 m | (#259577) Slagtesvin. Delvis spaltegulv, 25 - 49 % fast gulv | 0 | 437 | 75,6 |
| Farestald | 1724 | Mekanisk ventilation | 6 m | (#259580) Søer, diegivende. Kassestier, delvis spaltegulv | 0 | 1278 | 74,1 |
| Løbe/drægtighedsstald | 2471 | Mekanisk ventilation | 6 m | (#259584) Søer, gøide og drægtige. Løsglende, delvis spaltegulv | 0 | 1403 | 89,7 |
| | | | | (#259583) Søer, gøide og drægtige. Individuel opstaldning, delvis spaltegulv | 0 | 813 | |
| Smågrisecontainer | 33 | Mekanisk ventilation | 3 m | (#259614) Smågrise. Tokimastald, delvis spaltegulv | 0 | 30 | 90,9 |
| Sum | | | | | | 3961 | |

Produktionsarealet udgør 82 % af staldenes bruttoareal på 4.806 m².

Husdyrgødning

4. Husdyrbrugets husdyrgødningslagre skal overholde følgende maksimale overfladeareal:

| Opbevaringslagre | | | | | |
|------------------|-----------|------------------------|---------------------------------------|-----------|-------------------------|
| Navn | Lagertype | Yderligere oplysninger | Bedste tilgængelige opbevaringsteknik | Dimension | Areal (m ²) |
| Ansøgt drift | | | | | |
| Eks gylletank I | Flydende | | | | 169 |
| Ny gylletank | Flydende | | | | 893 |

Der opføres ikke en ny gylletank i forbindelse med tillægget. Husdyrbrugets nyeste gylletank (fra 2019) er blot navngivet "Ny gylletank" i ansøgningskemaet.



C. Offentlighed og klagevejledning

Orientering af naboer om ansøgningen om tillæg til miljøgodkendelse

Nærværende sag er omfattet af husdyrbruglovens § 54j. På den baggrund blev matrikulære naboer til ejendommen i overensstemmelse med husdyrbruglovens § 56 orienteret om ansøgningen om tillæg til miljøgodkendelse den 18. september 2020 med en frist til den 8. oktober 2020 til at indsende bemærkninger.

Der indkom ingen bemærkninger. Ingen har ønsket et udkast til afgørelsen tilsendt.

Høring af udkast til tillæg til miljøgodkendelse

Et udkast til tillægget til miljøgodkendelse blev i overensstemmelse med husdyrgodkendelsesbekendtgørelsens § 58 den 19-11-2020 tilsendt ansøger med oplysning om en frist på 14 dage til at kommentere udkastet jf. forvaltningslovens² regler.

Der indkom ingen bemærkninger til udkastet.

Klagevejledning og offentliggørelse af tillægget

Tillægget til miljøgodkendelsen for husdyrbruget I/S Lundsgård, Lundsvej 169, 6100 Haderslev, i henhold til § 16 stk. 4 i Bekendtgørelse af lov om miljøgodkendelse mv. af husdyrbrug, vil blive offentliggjort den 9. december 2020 på hjemmesiden Digital Miljø Administration, dma.mst.dk. Du skal søge på adressen under offentliggørelser.

Der kan klages over de nye vilkår i afsnit B, men ikke over de eksisterende vilkår fra hovedgodkendelsen af 23. juli 2019. Klagefristen er fire uger fra offentliggørelsen, hvilket betyder, at en eventuel klage skal være modtaget senest onsdag den 6. januar 2021. Ansøger vil ved klagefristens udløb få besked, om kommunen har modtaget klager.

Det er muligt for enhver med individuel væsentlig interesse i en sag at påklage afgørelsen til Miljø- og Fødevareklagenævnet.

Hvis du ønsker at klage over denne afgørelse, kan du klage til Miljø- og Fødevareklagenævnet. Du klager via Klageportalen, som du finder et link til på forsiden af Nævnenes Hus på hjemmesiden www.naevneneshus.dk. Klageportalen ligger også på borger.dk og virk.dk. Du logger på med NEM-ID. Klagen sendes gennem Klageportalen til Haderslev Kommune. Kommunen sender klagen videre til nævnet.

En klage er indgivet, når den er tilgængelig for kommunen i Klageportalen. Klager betaler et gebyr på 900 kr. for privatpersoner og 1.800 kr. for virksomheder, foreninger og organisationer.

Miljø- og Fødevareklagenævnet skal som udgangspunkt afvise en klage, der kommer uden om Klageportalen, hvis der ikke er særlige grunde til det. Hvis du ønsker at blive fritaget for at bruge Klageportalen, skal du sende en begrundet anmodning til Miljø- og Fødevareklagenævnet, som træffer afgørelse om, hvorvidt din anmodning kan imødekommes.

En klage over miljøgodkendelsen har som udgangspunkt ikke opsættende virkning på retten til at udnytte godkendelsen, medmindre Miljø- og Fødevareklagenævnet bestemmer andet, jf. § 81 stk. 1 i Bekendtgørelse af lov om husdyrbrug og anvendelse af gødning (Husdyrbrugloven). Udnyttelse af miljøgodkendelsen kan dog kun ske under opfyldelse af vilkårene, der er fastsat i denne godkendelse. Udnyttelsen af miljøgodkendelsen sker på eget ansvar, idet Miljø- og Fødevareklagenævnet i tilfælde af klage kan ændre eller ophæve en miljøgodkendelse.

Søgsmål kan anlægges for domstolene i henhold til § 90 i Husdyrgodkendelsesloven. Ønskes afgørelsens gyldighed afprøvet ved domstolene, skal sagen være anlagt inden 6 måneder efter miljøgodkendelsen er of-

² Jf. § 19 i Forvaltningsloven. LBK nr. 433 af 22/04/2014



fentliggjort eller, hvis sagen påklages, inden 6 måneder efter at den endelige administrative afgørelse foreligger.

Haderslev Kommune gør opmærksom på, at der i medfør af Offentlighedslovens § 7³ er mulighed for aktindsigt i sagen. Tidspunktet for eventuelt gennemsyn af sagen kan aftales telefonisk med Haderslev Kommune på 74 34 21 32.

Haderslev Kommune skal ifølge Databeskyttelsesloven⁴ gøre opmærksom på, at henvendelser og øvrige oplysninger i sagen bliver journaliseret hos kommunen.

Underretning

Orientering om denne afgørelse er sendt til følgende:

Som e-mail eller brev med vedhæftet fil:

- Ansøger John og Henrik Neumann, e-mail: neumann@munk.mail.dk

Som e-mail med vedhæftet fil:

- Ansøgers konsulent: Miljø & Natur v. Jakob Altenborg, e-mail: jakob@miljoeognatur.dk
- Danmarks Naturfredningsforening, Masnedøgade 20, 2100 København
e-mail: dn-haderslevsager@dn.dk
- Rådet for Grøn Omstilling, Kompagnistræde 22, 3. sal, 1208 København K
e-mail: info@rgo.dk
- Dansk Ornitologisk Forening, DOF, Vesterbrogade 140, 1620 København V.
e-mail: natur@dof.dk

Som e-mail med link til hjemmesiden dma.mst.dk:

- Styrelsen for Patientsikkerhed, Tilsyn og Rådgivning Syd, Nytorv 2, 1. sal, 6000 Kolding
e-mail: sesyd@sst.dk
- Danmarks Fiskeriforening, Nordensvej 3, 7000 Fredericia
e-mail: mail@dkfisk.dk
- Ferskvandsfiskeriforeningen for Danmark, Wormstrupvej 2, 7540 Haderup
e-mail: nb@ferskvandsfiskeriforeningen.dk
- Arbejderbevægelsens Erhvervsråd, Reventlowsgade 14,1 1651 København V
e-mail: ae@ae.dk
- Forbrugerrådet, Fiolstræde 17, Postboks 12188, 1017 København K.
e-mail: fbr@fbr.dk
- Lokalfd. Danmarks Naturfredningsforening Haderslev, Bent Karlsson, Højgårdsvej 9, Brøndlund, 6500 Vojens
e-mail: bent.karlsson1@outlook.dk
- Lokalfd. Danmarks Sportsfiskerforbund v/ Morten Ringive
e-mail: mri@fleggaard.dk
- Danmarks Sportsfiskerforbund, Skyttevej 4, 7182 Bredsten
e-mail: post@sportsfiskerforbundet.dk
- Dansk Ornitologisk Forening, DOF Sønderjylland v/ Jørn V. Sørensen, Kongevej 64, 6100 Haderslev
e-mail: haderslev@dof.dk

³ Offentlighedsloven. Lov om offentlighed i forvaltningen - [LOV nr. 606 af 12/06/2013](#).

⁴ Databeskyttelseslov - LOV nr. 410 af 27/04/2017



D. Ansøgers beskrivelse og kommunens vurderinger

Ansøgers beskrivelse danner grundlag for de vilkår, der meddeles i miljøgodkendelsen.

Beskrivelse af forholdene fremgår af ansøgningen og ved supplerende oplysninger fra ansøger.

Kommunens vurderinger foretages på baggrund af Haderslev Kommunes oplysninger om natur- og miljøforhold i området, og på områdets sårbarhed over for påvirkninger fra husdyrbruget.

Vurderingerne skal belyse konsekvenserne af driften på ejendommen, og om de virkemidler til forebyggelse og begrænsning af forurening, der fremgår af ansøgningen, er tilstrækkelige.

Generelt

Haderslev Kommunes vurdering

Dette tillæg til miljøgodkendelse omfatter udelukkende anlægget på adressen Lundsvej 169, 6100 Haderslev.

I hovedgodkendelsen fra 2019 er der i vilkår 1 fastlagt hvad godkendelsen omfatter, idet der henvises til situationsplanen med driftsbygninger i afgørelsens bilag 2. Vilkår 1 ændres med nærværende tillæg, idet situationsplanen erstattes med en plan, hvor smågrisestalden indgår.

I hovedgodkendelsens vilkår 2 er det fastlagt, at det er de ansvarlige for driften af anlægget, som er ansvarlig for at overholde godkendelsens vilkår. På afgørelsestidspunktet for nærværende afgørelse er det John og Henrik Neumann, som er ansvarlige for driften. Vilkår 2 videreføres uændret, idet vilkåret også gøres gældende for nærværende tillæg.

For at sikre, at godkendelsens vilkår er tilgængelige for de ansatte, er der i hovedgodkendelsens vilkår 3 stillet krav om, at godkendelsen skal foreligge på ejendommen. Med nærværende afgørelse ændres vilkår 3 således, at der skal forefindes et eksemplar af alle godkendelsesafgørelser, således at vilkåret også gælder dette tillæg.

Staldanlæg

Haderslev Kommunes vurdering

Tillægget til miljøgodkendelsen omfatter:

- Etablering og drift af en smårisecontainer på 30 m².

Containeren etableres ved østgavlen af farestalden. I containeren anvendes staldsystemet "Smårise, toklimastald, delvis spaltegulv".

Husdyrbrugets lokalisering - afstandskrav

Haderslev Kommunes vurdering

Ejendommen ligger i landzone. Containeren etableres ved østgavlen af farestalden.

Lokalisering af staldanlæg skal følge husdyrbruglovens afstandskrav, med de ændringer, der fremgår af husdyrgødningsbekendtgørelsen.

I ansøgningskemaet er der foretaget opmåling af anlæggets afstande til områder/anlæg, som er omfattet af afstandskrav. Det er Haderslev Kommunes vurdering, at etablering af smårisecontaineren på den ansøgte lokalitet overholder lovens afstandskrav.

Husdyrbrugets landskabelige placering og planmæssige forhold

Haderslev Kommunes vurdering



Ejendommen er beliggende i et område der i kommuneplanen er udlagt særlig værdifuldt landbrugsområde og større sammenhængende landskab. Området er præget af landbrugsproduktion, og der er i øvrigt indslag af mindre naturområder og småskove.

Ejendommen ligger i det åbne land, og indenfor Særligt værdifulde landbrugsområder, som de er udpeget i KommunePlan 2017. Retningslinje 3.1.1. siger:

"I områder, der er udpeget som særligt værdifulde landbrugsområder, skal landbrugets udviklingsplaner og investeringsinteresser vægtes højt."

Ejendommen ligger også i Større uforstyrret landskab. Retningslinje 3.5.2 siger:

"De større uforstyrrede landskaber skal som udgangspunkt friholdes for større byggeri og større tekniske anlæg, så områdernes karakter af uforstyrrethed ikke påvirkes."

Den ansøgte smågrisecontainer er en lille og lav bygning, som er placeret i integration med ejendommens øvrige bygninger, hvor den visuelle fremtoning vil være domineret af den eksisterende farestald.

Det er kommunens vurdering, at den ansøgte bygningsmæssige udvidelse er i overensstemmelse med den eksisterende landskabsmæssige anvendelse i området, og at de ansøgte ændringer og udvidelser ikke vil være i strid med den udpegede beskyttelse eller ændre oplevelsen af landskabet væsentligt.

Det er endvidere kommunens vurdering, at byggeriet opfylder kravet i husdyrgodkendelsesbekendtgørelsens § 34 om, at det skal være erhvervsmæssigt nødvendigt for ejendommens drift som landbrugsejendom.

Produktionsareal

Haderslev Kommunes vurdering

Produktionsarealet og gødningsopbevaringsarealet har indflydelse på miljøpåvirkningen med ammoniak og lugt.

I den eksisterende godkendelse af 23. juli 2019 er der godkendt et produktionsareal på i alt 3.931 m², hvilket er fastlagt i vilkår 4.

Med nærværende tillæg godkendes herudover et produktionsareal til smågrise på 30 m². På den baggrund ændres vilkår 4, således at det ansøgte indgår i det samlede godkendte produktionsareal.

Husdyrgødning

Haderslev Kommunes vurdering

I den eksisterende godkendelse fra 2019 er der i vilkår 13 stillet krav om, at den fremtidige/nye gyllebeholder skal overholde et maksimalt overfladeareal på 1.099 m². Gyllebeholderen er siden blevet etableret, og i ansøgningsskemaet til nærværende tillæg er der anført et overfladeareal på 893 m². På den baggrund ændres vilkår 13 således, at vilkåret modsvarer det i ansøgningen anvendte beregningsgrundlag. Hovedgodkendelsen øvrige vilkår vedrørende etablering og indretning i forbindelse med opførelse af den nye gyllebeholder videreføres uændrede. Vilkår 14, som stiller krav om fjernelse af den tidligere gyllelagune, videreføres ikke i nærværende afgørelse, da beholderen er blevet fjernet i 2019.

Håndtering af husdyrgødning ændres ikke i forhold til hovedgodkendelsen fra 2019, og der stilles ikke nye vilkår. Vilkårene om opbevaring af gylle videreføres uændrede og er gældende for det samlede husdyrbrug.

Teltdugen er med til at sikre miljøet ved at forhindre lugt og ammoniak i at blive afgivet til omgivelserne, så ved at have en tæt lukket teltdug gavner det både miljøet og naboer. Dog har vi erfaret, at åbning og lukning af lugerne kan være besværlig og tidskrævende.

Vi anbefaler derfor, at du får påmonteret en studs eller en anden anordning på gyllebeholderen således, at teltlugerne kan forblive lukket. Studsen eller anden anordning muliggør hurtig og nem afhentning og påfyldning, det gælder både ved aftale med biogas eller maskinstation samt egen gyllehåndtering.



Reparation af teltlugerne kan være økonomisk belastende, og derfor bør du overveje at investere i studsene eller en anden anordning, når du har teltoverdækning.

Foder

Haderslev Kommunes vurdering

Fodring og opbevaring af foder ændres ikke i forhold til hovedgodkendelsen fra 2019, og der stilles ikke vilkår i forbindelse med fodring.

BAT – Anvendelse af BAT – Bedste tilgængelige teknologi

Haderslev Kommunes vurdering

Ammoniakemissionen fra husdyrbruget er på 4.677 kg NH₃-N/år. Da ammoniakemissionen er over 750 NH₃-N/år, skal BAT-niveauet overholdes.

Anvendelse af den bedste tilgængelige teknik (BAT) i forhold til ammoniakemission fra anlægget er omsat til et bestemt krav svarende til mængden af ammoniakemission, der må komme fra husdyrbruget.

I ansøgningen i Husdyrgodkendelse.dk er det på den baggrund beregnet, at BAT-kravet for husdyrbruget er på 4.678 kg NH₃-N/år, og at den faktiske emission fra husdyrbruget er på 4.677 kg NH₃-N/år, hvoraf 4.331 kg kommer fra staldene og 246 kg fra gødningslagre. BAT-kravet er således overholdt med en margin på 1 kg NH₃-N/år.

Overholdelse af BAT er baseret på de anvendte staldsystemer. I den eksisterende godkendelse er der stillet vilkår, som fastholder de forudsatte staldsystemer, og jf. ovenfor suppleres vilkår 4 med tilsvarende vilkår for smågrisecontaineren. Endvidere er der i godkendelsen fra 2019 fastsat vilkår om overdækning af gyllebeholderen, hvilket videreføres uændret.

Det samlede husdyrbrug inkl. nærværende udvidelse er som IE-husdyrbrug omfattet af BAT-relaterede krav i husdyrbrugsbekendtgørelsens kapitel 17 (§ 42 – 50), samt § 51 om foranstaltninger ved ophør, idet husdyrbruget reguleres direkte af disse regler.

I den eksisterende godkendelse fra 2019 er der taget stilling til øvrige BAT-forhold, hvor Haderslev Kommune har vurderet, at der anvendes BAT på bedriften. Udvidelsen med smågrisecontaineren medfører ingen ændringer i disse forhold, og det er Haderslev Kommunes vurdering, at det samlede husdyrbrug fortsat anvender BAT.

Ammoniakemission - Naturvurdering og Bilag IV-arter

Haderslev Kommunes vurdering

På baggrund af oplysninger om stalde og gødningsopbevaringsanlæg er der i ansøgningskemaet beregnet en ammoniakemission på 4.677 kg NH₃-N/år i ansøgt drift, og meremissionen i forhold til nudrift er på 16,8 kg NH₃-N/år og 334,6 kg NH₃-N/år i forhold til 8-årsdriften.

I Bilag 4 har kommunen foretaget en vurdering af, om naturområderne i nærheden af ejendommen kan blive påvirket væsentligt som følge af øget kvælstoffordampning.

Naturvurdering - Resumé

Plantefund i terrestriske naturområder kan være følsomme overfor luftbåren ammoniak. Ammoniak kan medføre eutrofiering, som kan forringe områdernes naturmæssige værdi. I forbindelse med en husdyrproduktion vil der normalt ske en fordampning af ammoniak fra stald og lager. En stor del af den fordampede ammoniak falder i kort afstand fra kilden og kan derfor forringe kvaliteten af nærliggende naturområder.

I miljøgodkendelsesordningen er der som udgangspunkt taget det nødvendige hensyn til naturområder, i kraft af krav til den maksimalt tilladte totaldeposition eller merdeposition af ammoniak til forskellige ammoniakfølsomme naturtyper. Ammoniakdepositionen fra husdyrbruget skal overholde beskyttelsesniveauet i husdyrgodkendelsesbekendtgørelsen.



Konklusionen på kommunens naturvurdering er:

- Tilstanden i naturområderne i kategori 1, 2 eller 3 samt i øvrig § 3 natur vurderes ikke at ville ændre sig som følge af det ansøgte på Lundsvej 169.
- Samlet set vurderes ammoniakdeposition fra anlægget i det ansøgte projekt ikke at udgøre en væsentlig påvirkning af de nærmeste Natura 2000-områders udpegningsgrundlag. Ligeledes vurderes det, at ammoniakdeposition eller øvrige ansøgte ændringer ikke vil skade arter opført på habitatdirektivets bilag IV.
- Der stilles på den baggrund ingen skærpende vilkår.

Lugt

Haderslev Kommunes vurdering

Lugten fra de samlede staldanlæg er på baggrund af den ansøgte udvidelse beregnet til i alt 53.468 OU/s, og lugtkonsekvenszonen er i ansøgningen beregnet til 721 meter. I forhold til nudriften medfører smågrisecontaineren en forøget lugtfrembringelse på 630 OU/s, svarende til en forøgelse på ca. 1 %.

I ansøgningsystemet er beregnet en teoretisk geneafstand for de 3 genekriterier (beboelsestyper): byzone, enkelt beboelse, og samlet bebyggelse i landzone. Naboejendomme med landbrugspligt eller ejendomme ejet af ansøger er ikke omfattet af genekriterierne for lugt. Geneafstanden er den minimumsafstand, der skal være fra et anlæg til de 3 beboelsestyper, for at genekriteriet ikke overskrides.

Tabel 1: Beregnede geneafstand og faktiske afstande til beboelser

| Områdetype | Korrigeret geneafstand | Vægtet gennemsnitsafstand | Genekriterie overholdt |
|--|------------------------|---------------------------|------------------------|
| Enkelt-bolig uden landbrugspligt, Lundsvej 164 | 163 meter | 508 meter | Ja |
| Enkelt-bolig uden landbrugspligt, Lundsvej 180 | 163 meter | 543 meter | Ja |
| Samlet bebyggelse, Kelstrup Bygade 33 | 307 meter | 1.194 meter | Ja |
| Byzone, Sdr. Vilstrup, Vilstrup | 515 meter | 2.449 meter | Ja |

Det giver samlet set færrest lugtgener for omboende, hvis stalde m.v. er placeret nord for omboende eller nærmere bestemt i intervallet 300° til 60°. Geneafstanden for den andel af emissionen, som kommer fra staldafsnit, der er placeret i dette interval, bliver derfor automatisk reduceret i ansøgningssystemets beregninger, hvis ansøger aktiverer placeringsreglerne i forhold til de tre omgivelsestyper. I ansøgningens beregninger er det på den baggrund lagt til grund, at samlet bebyggelse og byzone, samt naboejendommen Lundsvej 180 ligger i intervallet 300° til 60°, hvorved de beregnede geneafstande er reduceret i beregningerne. Haderslev Kommune vurderer, at dette beregningsgrundlag er korrekt.

Som grundlag for beregningerne er det anført, at der ikke er andre husdyrbrug med en ammoniakemission på mere end 750 kg NH₃-N pr. år indenfor en afstand af 100 meter fra enkeltboliger uden landbrugspligt eller indenfor en afstand af 300 meter fra samlet bebyggelse og byzone. På den baggrund er der ikke indregnet tillæg til geneafstandene. Kumulation med lugt fra andre husdyrbrug kan maksimalt medføre et tillæg på 20 %. I beregningerne for Lundsvej 169 er det dog uden betydning, om der indregnes tillæg, idet den vægtede gennemsnitsafstand under alle omstændigheder udgør mere end 120 % af geneafstanden.

Lugtberegningerne viser, at ejendommen overholder lugtgenekriterierne for byzone, samlet bebyggelse og enkeltboliger. Det vurderes derfor, at disse beboelser ikke vil mærke væsentlige lugtgener.



Haderslev

I den eksisterende godkendelse fra 2019 er der stillet vilkår omkring ejendommens lugtforhold. Disse vilkår videreføres uændrede og er gældende for det samlede husdyrbrug.

Spildevand, samt jord, grundvand, overfladevand

Haderslev Kommunes vurdering

Ansøger har oplyst, at gylle, vandspild og rengøringsvand afledes til det eksisterende gyllesystem med slutoplag i gyllebeholder, og at regnvand ledes til det eksisterende regnvandssystem, jf. beskrivelser og vilkår i hovedgodkendelsen. Indretningen af husdyrbrugets afløbssystemer er vist i bilag 3.

Det er Haderslev Kommunes vurdering, at den ansøgte udvidelse ikke medfører behov for nye eller ændrede vilkår i forhold til spildevand, jord, grundvand og overfladevand.

Olietanke

Haderslev Kommunes vurdering

Der sker ingen ændringer i forhold til olietanke. Det er Haderslev Kommunes vurdering, at den ansøgte udvidelse ikke medfører behov for nye eller ændrede vilkår i forhold til olietanke.

Støjkluder og rystelser

Haderslev Kommunes vurdering

Udvidelsen vurderes ikke at medføre betydende ændringer i påvirkningen af omgivelserne vedrørende støj og rystelser.

Vurdering og vilkår er derfor ligesom i hovedgodkendelsen, og vilkårene er gældende for det samlede husdyrbrug.

Støv

Haderslev Kommunes vurdering

Udvidelsen vurderes ikke at medføre betydende ændringer i påvirkningen af omgivelserne vedrørende støv.

Vurdering og vilkår er derfor ligesom i hovedgodkendelsen, og vilkårene er gældende for det samlede husdyrbrug.

Fluer og skadedyr

Haderslev Kommunes vurdering

Udvidelsen vurderes ikke at medføre betydende ændringer i påvirkningen af omgivelserne vedrørende fluer og skadedyr.

Vurdering og vilkår er derfor ligesom i hovedgodkendelsen, og vilkårene er gældende for det samlede husdyrbrug. Der gøres dog opmærksom på, at henvisningen i vilkår 34 til retningslinjer for bekæmpelse fra Skadedyrlaboratoriet, Århus Universitet, Institut for Agroøkologi er blevet ændret til

<http://agro.au.dk/myndighedsraadgivning/>

Transport, til- og frakørsler

Haderslev Kommunes vurdering

Udvidelsen vurderes ikke at medføre betydende ændringer i påvirkningen af omgivelserne vedrørende transport på offentlig vej eller intern transport.



Vurdering og vilkår er derfor ligesom i hovedgodkendelsen, og vilkårene er gældende for det samlede husdyrbrug.

Lys

Haderslev Kommunes vurdering

Der etableres udendørs belysning i forbindelse med den nye smågriscontainer.

Om eksisterende udendørs belysning fremgår af hovedgodkendelsen fra 2019, at udendørsbelysning vil være tilkoblet bevægelsessensorer eller automatisk slukning. Ansøger har oplyst, at dette også gælder belysning i forbindelse med smågrisecontaineren.

Containeren etableres langt fra omboende og udvidelsen vurderes ikke at medføre betydende ændringer i ejendommens lyspåvirkning af omgivelserne.

Vurdering og vilkår er derfor ligesom i hovedgodkendelsen, og vilkårene er gældende for det samlede husdyrbrug.

Affald

Haderslev Kommunes vurdering

Udvidelsen vurderes ikke at medføre betydende ændringer i påvirkningen af omgivelserne vedrørende affald.

Vurdering og vilkår er derfor ligesom i hovedgodkendelsen, og vilkårene er gældende for det samlede husdyrbrug. Opbevaring og bortskaffelse af affald skal endvidere ske i overensstemmelse med Haderslev Kommunes Regulativ for Erhvervsaffald.

Uheld

Udvidelsen vurderes ikke at medføre betydende ændringer i påvirkningen af omgivelserne vedrørende uheld.

Vurdering og vilkår er derfor ligesom i hovedgodkendelsen, og vilkårene er gældende for det samlede husdyrbrug.

Ophør

Haderslev Kommunes vurdering

Udvidelsen vurderes ikke at medføre betydende ændringer i forholdene vedrørende ophør.

Vurdering og vilkår er derfor ligesom i hovedgodkendelsen, og vilkårene er gældende for det samlede husdyrbrug.

Egenkontrol

Haderslev Kommunes vurdering

Udvidelsen vurderes ikke at medføre betydende ændringer i forholdene vedrørende egenkontrol.

Vurdering og vilkår er derfor ligesom i hovedgodkendelsen, og vilkårene er gældende for det samlede husdyrbrug.

Miljøkonsekvensrapport

Jf. husdyrgodkendelsesbekendtgørelsens § 4, stk. 3, skal der kun indsendes miljøkonsekvensrapport i forbindelse med ansøgningen om tillæg efter § 16a, stk. 4, hvis udvidelsen i sig selv overstiger en af tærskelværdierne i § 16a, stk. 1 og 2, hvilket ikke er tilfældet i nærværende sag.



Samlet vurdering

Haderslev Kommune vurderer, at der kan meddeles tillæg til miljøgodkendelsen til det ansøgte, da:

- Der er truffet de nødvendige foranstaltninger til at forebygge og begrænse forureningen ved anvendelse af den bedste tilgængelige teknik, herunder jf. husdyrgodkendelsesbekendtgørelsens § 35
- Husdyrbruget kan drives på stedet uden at påvirke omgivelserne på en måde, der er uforenelig med hensynet til omgivelserne, samt
- Driften af det ansøgte husdyrbrug ikke medfører væsentlige virkninger på miljøet.



Bilag

Bilag 1: Lovgrundlag

Gældende lovgivning og generelle regler for driften af landbrugsejendommen og håndtering af diverse produkter anvendt på ejendommen skal være kendte og skal følges af husdyrbruget.

Godkendelsens vilkår er meddelt med baggrund i kommunens vurderinger, som følger af Miljøstyrelsens love, bekendtgørelser med tilhørende vejledninger og orienteringer:

- Bekendtgørelse af lov om husdyrbrug og anvendelse af gødning mv. [LBK nr. 520 af 01/05/2019](#) (Husdyrbrugsloven).
- Bekendtgørelse om godkendelse og tilladelse m.v. af husdyrbrug bek. [nr.1261 af 29/11/2019](#) (Husdyrgodkendelsesbekendtgørelsen).
- Vejledning nr. 5/1984 Ekstern støj fra virksomheder
- Vejledning nr. 6/1984 Måling af ekstern støj fra virksomheder

Udover vilkårene i denne miljøgodkendelse er husdyrbruget underlagt de til enhver tid gældende bestemmelser i gældende love og bekendtgørelser. Nedenstående liste giver et overblik over gældende lovgivning på afgørelsestidspunktet, samt relevante regulativer og planer, som husdyrbruget endvidere er underlagt. Populærtitler der anvendes i miljøgodkendelsen er angivet i parentes.

- Bekendtgørelse af lov om miljøbeskyttelse - [LBK nr. 1218 af 25/11/2019](#) (Miljøbeskyttelsesloven)
- Bekendtgørelse af lov om naturbeskyttelse - [LBK nr. 240 af 13/03/2019](#) (Naturbeskyttelsesloven)
- Bekendtgørelse af lov om vandløb - [LBK nr. 1217 af 25/11/2019](#) (Vandløbsloven)
- Bekendtgørelse om erhvervsmæssigt dyrehold, husdyrgødning, ensilage m.v. - [BEK nr. 1176 af 23/07/2020](#) (Husdyrgødningsbekendtgørelsen)
- Bekendtgørelse om affald - [BEK nr. 224 af 08/03/2019](#) (Affaldsbekendtgørelsen)
- Bekendtgørelse om kontrol af beholdere for flydende husdyrgødning, ensilagesaft eller spildevand - [BEK nr. 1322 af 14/12/2012](#)
- Bekendtgørelse om indretning, etablering og drift af olietanke, rørsystemer og pipelines - [BEK nr. 1257 af 27/11/2019](#) (Olietanksbekendtgørelsen)
- Bekendtgørelse om udpegning og administration af internationale naturbeskyttelses-områder samt beskyttelse af visse arter - [BEK nr. 1595 af 06/12/2018](#)
- Bekendtgørelse af museumsloven - [LBK nr. 358 af 08/04/2014](#) (Museumsloven)
- Regulativ for erhvervsaffald, Haderslev Kommune af 04/09/2015. Regulativ og yderligere oplysninger kan findes på www.haderslev.dk -> Erhverv -> Erhvervsaffald ([Regulativ for erhvervsaffald](#))
- Kommuneplan 2017, Haderslev Kommune. Kommuneplanen kan findes på <http://kommuneplan2017.haderslev.dk/>

Ved fremtidige ændringer af love og regler: *Se senere ændringer til forskriften* på Retsinformation www.retsinformation.dk

Bilag 2: Vilkår i dette tillæg samt samtlige vilkår fra hovedgodkendelsen af 23. juli 2019 inklusiv ændret og erstattet vilkår.

Generelle vilkår

1. Godkendelsen omfatter de landbrugsmæssige aktiviteter, der er knyttet til bygningerne på ejendommen Lundsvej 169, 6100 Haderslev, jf. Bilag 3 Situationsplan.
2. Den ansvarlige for overholdelse af vilkårene er den ansvarlige for driften af anlægget. Eventuelle ændringer i ejerforhold og/eller hvem, der er ansvarlig for husdyrbrugets drift, skal meddeles til Haderslev Kommune.
3. Der skal til enhver tid forefindes et eksemplar af alle gældende godkendelsesafgørelser på ejendommen.

Produktionsareal

4. Husdyrbrugets produktionsareal, staldsystem og teknologi samt dyrearter og dyretyper skal være i overensstemmelse med oversigten nedenfor:

| Staldnavn | Staldstørrelse (m ²) | Ventilation | Kildehøjde | Produktion | Antal måneder udeglænde | Produktionsareal (m ²) | Produktionsareal (%) |
|-----------------------|----------------------------------|----------------------|------------|---|-------------------------|------------------------------------|----------------------|
| Ansøgt drift | | | | | | | |
| Poltestald | 578 | Mekanisk ventilation | 6 m | (#259577) Slagtesvin. Delvis spaltegulv, 25 - 49 % fast gulv | 0 | 437 | 75,6 |
| Førestald | 1724 | Mekanisk ventilation | 6 m | (#259580) Søer, diegivende. Kassestier, delvis spaltegulv | 0 | 1278 | 74,1 |
| Løbe/drægtighedsstald | 2471 | Mekanisk ventilation | 6 m | (#259584) Søer, gamle og drægtige. Løsglende, delvis spaltegulv (#259583) Søer, gamle og drægtige. Individuel opstaldning, delvis spaltegulv | 0 | 1403 | 89,7 |
| Smågrisecontainer | 33 | Mekanisk ventilation | 3 m | (#259614) Smågrise. Tokimastald, delvis spaltegulv | 0 | 30 | 90,9 |
| Sum | | | | | | 3961 | |

Produktionsarealet udgør 82 % af staldenes bruttoareal på 4.806 m²

5. Ved tilsyn skal det dokumenteres, at det tilladte produktionsareals størrelse er overholdt. Dette kan f.eks. være ved en tegning over staldindretningen med angivelse af produktionsarealets størrelse eller f.eks. billedokumentation af produktionsarealet. Vurderes det, at dokumentationen ikke er tilstrækkelig, kan det kræves, at produktionsarealerne bliver opmålt.

Husdyrgødning

6. Der kan opføres en ny gyllebeholder med placering som vist på Bilag 3.
7. Gyllebeholderen skal forsynes med fast overdækning i form af teltoverdækning med indvendigt skørt.
8. Åbning af teltdugen må kun ske i forbindelse med omrøring, tømning og udbringning af gylle.
9. Skader på teltoverdækning skal repareres inden for en uge efter skadens opståen.
10. Såfremt en skade ikke kan repareres inden for en uge, skal der indgås aftale om reparation inden to hverdage efter skadens opståen. Tilsynsmyndigheden underrettes straks herom.
11. Der skal foretages beplantning øst og nord for gyllebeholderen. Den eksisterende beplantning syd og vest for beholderen skal bibeholdes eller øges. Beplantningen skal bestå af afvekslende store træer og mindre træer eller buske, og der skal både være løvfældende og stedsegrønne vækster.

Beplantningen skal til stadighed vedligeholdes.

12. Når gyllebeholderen ikke længere er nødvendig for driften, skal beholderen nedrives.



13. Husdyrbrugets husdyrgødningslagre skal overholde følgende maksimale overfladeareal:

| Opbevaringslagre | | | | | |
|------------------|-----------|------------------------|---------------------------------------|-----------|-------------------------|
| Navn | Lagertype | Yderligere oplysninger | Bedste tilgængelige opbevaringsteknik | Dimension | Areal (m ²) |
| Ansøgt drift | | | | | |
| Eks gylletank I | Flydende | | | | 169 |
| Ny gylletank | Flydende | | | | 893 |

Der opføres ikke en ny gylletank i forbindelse med tillægget. Husdyrbrugets nyeste gylletank (fra 2019) er blot navngivet "Ny gylletank" i ansøgningskemaet.

14. Pumper og maskiner til transport af gylle (pumpning af gylle til gyllevogne) skal altid være under opsyn, når de er i brug. Herudover skal pumpeanlægget være udformet således, at uvedkommende ikke kan aktivere pumpen, hvorved der kan ske utilsigtet udpumpning af gylle.
15. Øst for forbeholderen skal der opføres en vold til sikring af det rørlagte vandløb, som løber ca. 5 m øst for, se tegningen Bilag 3. Jordvolden skal kunne tilbageholde 25 m³ gylle og skal udføres i overensstemmelse med bilag 1 i husdyrgødningsbekendtgørelsen.
16. Der skal foretages kontrol af rørsamlinger og rørføringer til gylletransport mindst hvert 10. år samtidig med beholderkontrollen. Kontrollen skal foretages af en autoriseret kloakmester.

Lugt

17. Bedriften og dens omgivelser skal drives og renholdes således, at lugtgener så vidt muligt begrænses. Der skal opretholdes en god staldhygiejne, herunder sikres, at overflader holdes rene og tørre. Stalde inklusiv ventilationssystemet skal rengøres minimum én gang årligt.
18. Bedriften må ikke give anledning til væsentlige lugtgener hos naboer.
19. Såfremt der opstår lugtgener, som kommunen vurderer, er væsentligt større end det, der kan forventes ifølge grundlaget for miljøgodkendelsen, skal bedriften udarbejde en handlingsplan for nedbringelse af generne. Handlingsplanen skal accepteres af kommunen og derefter gennemføres.

Spildevand

20. Al vask af maskiner, redskaber, foderanlæg, m.v. skal foregå på en støbt, fast plads, og bortledning af spildevandet skal ske til en opsamlingsbeholder. Spildevandet skal spredes på mark.
21. Ved gyllebeholder, hvor der forekommer påfyldning af gyllevogn, skal der være anlagt en tankplads, således at spild kan opsamles. Inden etablering af tankplads skal det anmeldes til kommunen og kommunen skal godkende indretningen. En tankplads skal være etableret senest et ½ år efter miljøgodkendelsen er taget i brug.

Alternativt skal der anvendes gyllevogne med påmonteret pumpe og returløb, således at spild af flydende husdyrgødning undgås.

22. Udliveringsramper skal konstrueres med tætte sider, der forhindrer, at der løber gylle eller vaskevand ud i det omliggende areal. Der skal etableres afløb, som fører til opsamling i gyllekanalerne.
23. Tagnedløb skal sikres på en sådan måde, at der ikke kan indrive forurenende stoffer.

Olietanke

24. Tanke til opbevaring af olie/diesel skal være placeret på en plads med fast og tæt bund, så der ikke er mulighed for afløb til jord, overfladevand eller grundvand, og således at spild kan observeres og opsamles med kattegrus eller andet olieabsorberende materiale.
25. Tankning af brændstof skal ske under opsyn.



26. Tanke skal være sikret mod påkørsel.

Støj

27. Den eksterne støjbelastning fra husdyrbruget på ejendommens bygningsparcel må i intet punkt – målt på naboejendom med tilhørende udendørs arealer i tilknytning til boligen – overstige nedenstående værdier. De angivne værdier for støjbelastningen er de ækvivalente, korrigerede lyd niveauer i dB(A):

| Tidspunkt | Støjgrænser | Reference tidsrum |
|-------------------------------|-------------|-------------------|
| Dag | | |
| Mandag - fredag kl. 07 - 18 | 55 dB(A) | 8 timer |
| Lørdag kl. 07 - 14 | 55 dB(A) | 7 timer |
| Lørdag kl. 14 - 18 | 45 dB(A) | 4 timer |
| Søn- og helligdag kl. 07 - 18 | 45 dB(A) | 8 timer |
| Aften | | |
| Alle dage kl. 18 - 22 | 45 dB(A) | 1 time |
| Nat | | |
| Alle dage kl. 22 - 07 | 40 dB(A) | ½ time |

Støjens maksimalværdi må om natten ikke overstige ovenstående grænseværdier med mere end 15 dB(A) ved alle beboelser. Referencetiden er det mest støjbelastede tidsrum i perioden.

Støjvilkårene for landbrugsdrift omfatter al støj fra virksomheden, dvs. også støj fra andet end faste, tekniske installationer på ejendommens bygningsparcel, dog ikke støj fra f.eks. markdriften.

28. Hvis kommunen finder det nødvendigt, skal ejer for egen regning lade udføre støjmålinger og/eller -beregninger af støjen fra husdyrbruget for at dokumentere, at støjgrænserne er overholdt. Hvis grænserne konstateres overholdt, kan der højst pålægges ejer at få foretaget én støjmåling og eller -beregning om året. Målingerne/beregningerne skal udføres og rapporteres som "Miljømåling – ekstern støj" af en enhed, som er optaget på Miljøstyrelsens liste over godkendte laboratorier. Virksomhedens støj skal dokumenteres ved måling eller efter gældende vejledninger fra Miljøstyrelsen, pt. nr. 6/1984 om Måling af ekstern støj og nr. 5/1993 om Beregning af ekstern støj fra virksomheder. Målingerne/beregningerne skal foretages på/for de mest støjbelastede områder udenfor virksomhedens grund og under de mest støjbelastede driftsforhold - eller efter anden aftale med kommunen.

Støv

29. Driften må ikke medføre væsentlige støvgener uden for ejendommens eget areal. Vurderingen foretages af Haderslev Kommune.

Såfremt der efter kommunens vurdering opstår støvgener, der vurderes at være væsentligt større end det, der kan forventes ifølge grundlaget for miljøgodkendelsen kan kommunen meddele påbud om, at virksomheden for egen regning skal udarbejde og gennemføre et projekt med foranstaltninger, der minimerer generne.

30. Fodersiloer skal indrettes således, at støvgener i forbindelse med indblæsning undgås.

Fluer og skadedyr



Haderslev

31. Opbevaring af foder skal ske på sådan en måde, at der ikke opstår risiko for tilhold af skadedyr (rotter mv.). Stalde, lagre og andre anlæg holdes i forsvarlig rottesikret stand, m.v. med henblik på at forhindre gode levedmuligheder for rotter.
32. Arealerne omkring bygninger og tilkørselsveje skal holdes ryddelige og fri for affald, foderrester, gødning m.v.
33. Der skal overalt på ejendommen udføres effektiv flue- og skadedyrsbekæmpelse i overensstemmelse med de nyeste retningslinjer fra Institut for Agroøkologi. Retningslinjerne kan ses her: <http://www.dpil.dk/>

Lys

34. Udendørs belysning og lys fra stalde skal afskærmes, således at der ikke opstår væsentlige lysgener for omkringboende. Vurderingen foretages af Haderslev Kommune.

Affald

35. Døde dyr skal opbevares overdækket, i skygge og på betonspalter eller andet tilsvarende underlag. Opbevaringen må ikke give anledning til væsentlige lugtgener og må ikke medføre uhygiejniske forhold.

Uheld

36. Der skal forefindes en opdateret beredskabsplan på husdyrbruget, som fortæller, hvornår og hvordan der skal reageres ved uheld, der kan medføre konsekvenser for det eksterne miljø. Planen skal være tilgængelig og synlig for ejendommens ansatte og andre, der arbejder på bedriften.
37. Beredskabsplanen skal revideres en gang årligt og påføres dato for revision.
38. "Nærved uheld" skal registreres, og der skal udarbejdes en procedure med henblik på at forebygge situationen fremover.

Ophør

39. Ophør af husdyrbruget eller nedsættelse til under stiplads-grænsen på 750 søer skal meddeles til Haderslev Kommune.

Husdyrbruget skal senest 4 uger efter driftsophør anmelde dette til kommunen med et oplæg til vurdering efter § 38 k, stk. 1, i Jordforureningsloven.

40. Ved husdyrbrugets ophør skal tilbageværende husdyrgødning fjernes og ejendommen ryddes for affald, kemikalier, medicinaffald, døde dyr, spildevand, foder m.v.

Alle olietanke skal tømmes. Alt skal bortskaffes i henhold til kommunens Regulativ for erhvervsaffald.

Vilkår vedrørende egenkontrol

41. Ved tilsyn skal kommunen have adgang til relevant dokumentation for overholdelse af vilkårene. Det kan fx være i form af opgørelse af produktionsarealet, overfladeareal af gødningsopbevaringsanlæg, samt logbog for drift og vedligehold af staldsystemer.
42. Der skal føres en logbog for gyllebeholder med teltoverdækning, hvori eventuelle skader på overdækningen noteres med angivelse af dato for skaden samt dato for reparation. Logbogen skal opbevares på husdyrbruget i mindst fem år og forevises på tilsynsmyndighedens forlangende.
43. Der skal foreligge dokumentation for
 - Rengøring af ikke-produktionsareal, hvis der kortvarigt er dyr
 - Gennemførelse og overholdelse af et miljøledelsessystem



Haderslev



Bilag 3: Situationsplan

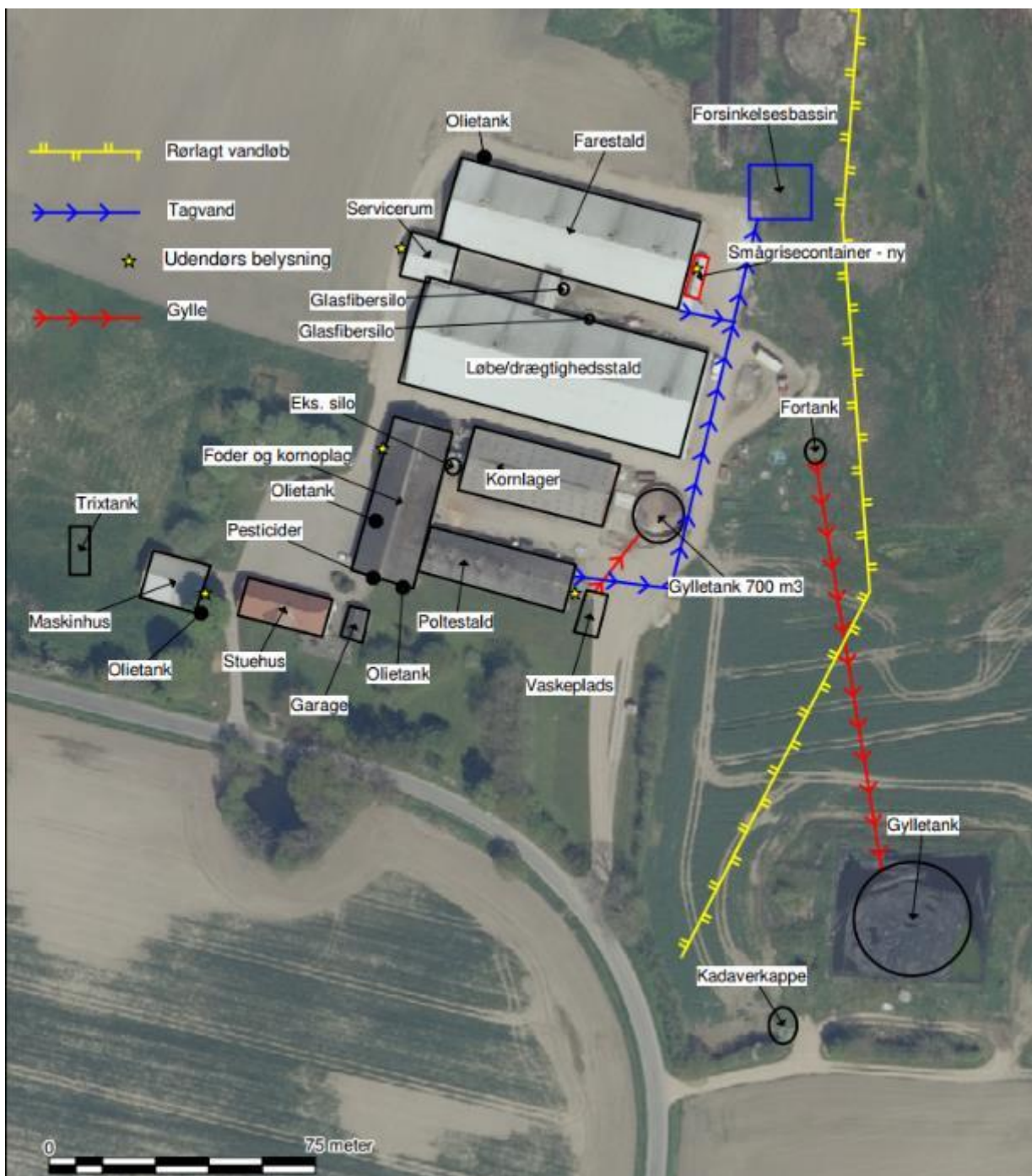



Bilag 4: Naturvurdering

Plantesamfund i terrestriske naturområder kan være følsomme overfor luftbåren ammoniak. Ammoniak kan medføre eutrofiering, som kan forringe områdernes naturmæssige værdi. I forbindelse med en husdyrproduktion vil der normalt ske en fordampning af ammoniak fra stald og lager. En stor del af den fordampede ammoniak falder i kort afstand fra kilden og kan derfor forringe kvaliteten af nærliggende naturområder.

I miljøgodkendelsesordningen er der som udgangspunkt taget det nødvendige hensyn til naturområder, i kraft af krav til den maksimalt tilladte totaldeposition eller merdeposition af ammoniak til forskellige ammoniakfølsomme naturtyper. Ammoniakdepositionen fra husdyrbruget skal overholde beskyttelsesniveauet i husdyrgodkendelsesbekendtgørelsen.

Konklusionen på kommunens naturvurdering er:

- Tilstanden i naturområderne i kategori 1, 2 eller 3 samt i øvrig § 3 natur vurderes ikke at ville ændre sig som følge af det ansøgte på Lundsvej 169.
- Samlet set vurderes ammoniakdeposition fra anlægget i det ansøgte projekt ikke at udgøre en væsentlig påvirkning af de nærmeste Natura 2000-områdernes udpegningsgrundlag. Ligeledes vurderes det, at ammoniakdeposition eller øvrige ansøgte ændringer ikke vil skade arter opført på habitatdirektivets bilag IV.
- Der stilles på den baggrund ingen skærpende vilkår.



Ansøgers tekst mht. natur

Ansøgning om tillæg til gældende § 16a miljøgodkendelse Lundsvej 169, 6100 Haderslev.

Ejendommen er blevet godkendt den 23. juli 2019. I den forbindelse har man ikke været opmærksom på at få medtaget en lille container der anvendes til smågrise. Containeren udgør 30 m² produktionsareal.

Placeringen af containeren er vist på situationsplanen.

Ammoniakemissionen fra produktionen stiger med 17 kg og BAT niveauet er fortsat overholdt.

Samlet vurderes containeren ikke at medføre en påvirkning omkring ejendommen.

| Samlet resultat af ammoniakberegninger ? i | | | | | | | |
|---|------------|--|-------------|---|-----------------------------|----------|-------------------------------|
| Samlet emission: 4677,2 (kg NH ₃ -N/år) | | Meremission (0 års-drift): 334,6 (kg NH ₃ -N/år) | | Meremission (nudrift): 16,8 (kg NH ₃ -N/år) | | | |
| Oversigt af naturpunkter ? i | | | | | | | |
| Navn: | Kategori: | Oprettet: | Kumulation: | Ruhed natur: | Merdeposition (kg N/ha/år): | | Totaldeposition (kg N/ha/år): |
| | | | | | 8-års drift | Nudrift: | |
| Skov NØ | Kategori 3 | Ansøger | 0 | S | 0,0 | 0,0 | 0,6 |
| Overdrev | Kategori 3 | Ansøger | 0 | Bn | 0,0 | 0,0 | 0,1 |
| Eng ? | Kategori 3 | Ansøger | 0 | S | -0,7 | 0,0 | 3,5 |
| Sø | Kategori 3 | Ansøger | 0 | V | 0,1 | 0,0 | 2,0 |
| Overdrev | Kategori 2 | Ansøger | 0 | Bn | 0,0 | 0,0 | 0,0 |
| Nærmeste | Kategori 1 | Ansøger | 1 | S | 0,0 | 0,0 | 0,0 |

Klip fra ansøgningen på Husdyrgodkendelse.dk. Viser ændringer i ammoniak fra ejendommen og beregninger til relevante naturområder.

Haderslev Kommunes vurdering

Beskyttede naturtyper efter husdyrbrugloven

Husdyrbrugloven⁵ og husdyrgodkendelsesbekendtgørelsen⁶ definerer en række kvælstoffølsomme naturtyper:

- Kategori 1 natur (§ 7, stk. 1, nr. 1) omfatter en række bestemte ammoniakfølsomme naturtyper (opremset i bekendtgørelsens bilag 3 D) beliggende inden for internationale naturbeskyttelsesområder, samt heder og overdrev i øvrigt, som er beliggende inden for et Natura 2000-område.
- Kategori 2 natur (§ 7, stk. 1, nr. 2) omfatter bestemte ammoniakfølsomme naturtyper (højmoser, lobeliesøer, samt heder større end 10 ha og overdrev større end 2,5 ha) beliggende udenfor internationale naturbeskyttelsesområder.
- Kategori 3 natur omfatter ammoniakfølsomme naturtyper (heder, moser, overdrev og skove) beliggende udenfor internationale naturbeskyttelsesområder, jf. § 2 i BEK².

⁵ Bekendtgørelse af lov om husdyrbrug og anvendelse af gødning m.v. – LBK nr. 520 af 01/05/2019

⁶ Bekendtgørelse om godkendelse og tilladelse m.v. af husdyrbrug – BEK nr. 1467 af 06/12/2018



Tabel 1: Ammoniakdeposition til kategoriseret natur i nærheden af anlægget

| Naturområde | Afstand til anlæg | Merdeposition nudrift (kg N/ha/år) | Merdeposition 8 års-drift (kg N/ha/år) | Totaldeposition (kg N/ha/år) |
|---|-------------------|------------------------------------|--|------------------------------|
| <i>Kategori 1</i> | | | | |
| Elle- og askeskov SØ Kelstrup Strand | >4000 m | 0 | 0 | 0 |
| <i>Kategori 2</i> | | | | |
| Overdrev NØ | 2.882 m | 0 | 0 | 0,1 |
| <i>Kategori 3</i> | | | | |
| Pot. N-følsom skov NØ | 763 m | 0 | 0 | 0,6 |

Anlæggets beliggenhed i forhold til kategoriseret natur er vist på bilag a og b.

Kategori 1 natur

Totaldepositionen må maksimalt være 0,2-0,7 kg N/ha/år jf. § 26 i husdyrgodkendelsesbekendtgørelsen.

Den nærmeste naturtype omfattet af husdyrbruglovens kategori 1 ligger ca. 4 km SØ for det ansøgte projekt. Aske- og elleskoven modtager ingen ammoniakdeposition fra det ansøgte projekt. Det vurderes på den baggrund, at skoven ikke vil blive påvirket væsentligt af projektet.

Der stilles derfor ingen skærpende vilkår.

Kategori 2 natur

Totaldepositionen må maksimalt være 1 kg N/ha/år, jf. § 27 i husdyrgodkendelsesbekendtgørelsen.

Den nærmeste naturtype omfattet af husdyrbruglovens kategori 2 er et overdrev, som ligger ca. 2,9 km NØ for det ansøgte projekt. Overdrevet modtager ingen ammoniakdeposition fra det ansøgte projekt. Det vurderes derfor, at overdrevets naturtilstand ikke vil ændre sig som følge af projektet.

Der stilles derfor ingen skærpende vilkår.

Kategori 3 natur

Der kan stilles krav til merdepositionen efter § 36 *stk. 2-5* i husdyrgodkendelsesbekendtgørelsen. Kravet kan dog ikke være under 1 kg N/ha/år jf. § 29 i samme bekendtgørelse.

Den nærmeste naturtype omfattet af husdyrbruglovens kategori 3 er et overdrev, som ligger ca. 1.200 m nord for anlægget. Overdrevet modtager, ifølge beregninger i husdyrgodkendelse.dk, ingen merdeposition i forbindelse med udvidelsen men en samlet deposition på 0,1 kg N/ha. Se tabel 1. Da overdrevet ikke modtager nogen merdeposition, er husdyrbruglovens krav overholdt. Det vurderes på den baggrund, at overdrevets tilstand ikke vil ændre sig som følge af det ansøgte projekt.

Der stilles derfor ingen skærpende vilkår.

Der ligger en skov i nærheden af ejendommen, som er potentielt ammoniakfølsom. Skoven modtager ingen merdeposition og mindre end 1 kg N/ha/år i totaldeposition fra ejendommen. Kravet til kategori 3-natur i husdyrgodkendelsesbekendtgørelsens § 29 er således overholdt, og det vurderes derfor, at skovens naturtilstand ikke vil ændre sig som følge af det ansøgte projekt.

Der stilles derfor ingen skærpende vilkår.

Beskyttede naturtyper efter naturbeskyttelsesloven



Naturbeskyttelseslovens⁷ § 3 omfatter søer større end 100 m², udpegede vandløb, heder, moser, strandenge, strandsumpe, ferske enge og biologiske overdrev. Der må ikke foretages ændringer i tilstanden af arealer, som er beskyttet af naturbeskyttelseslovens § 3. Denne forpligtelse påhviler til en hver tid ejeren af arealet. I følge husdyrbruglovens⁸ § 16a skal kommunen i sin vurdering varetage hensynet til natur, der er beskyttet mod tilstandsændringer.

Tabel 2: Ammoniakdeposition til § 3 natur i nærheden af anlægget

| Naturområde | Afstand til anlæg | Merdeposition nudrift (kg N/ha/år) | Merdeposition 8 års-drift (kg N/ha/år) | Totaldeposition (kg N/ha/år) |
|-------------|-------------------|------------------------------------|--|------------------------------|
| Eng SØ | 45 m | 0 | -0,7 | 3,5 |
| Sø NV | 100 m | 0,1 | 0 | 2,0 |

Anlæggets beliggenhed i forhold til § 3 natur er vist på bilag c.

De nærmest beliggende § 3 beskyttede naturområder, som ikke er kategoriseret natur, er et vandhul og en eng, som ligger hhv. ca. 100 m NV for anlægget og 45 m SØ for anlægget. Se ovenstående tabel 2. Vandhullet modtager en merdeposition af ammoniak på 0,1 kg N/ha/år fra anlægget. Engen modtager ingen merdeposition fra anlægget i forhold til nudrift og en negativ merdeposition i forhold til driften for 8 år siden på 0,7 kg N/ha/år. Det skyldes at en lagune, der ligger tæt på engen, udskiftes med en gyllebeholder, der har en mindre emission. Alle § 3 naturarealer modtager altså en merdeposition fra anlægget på langt mindre end 1 kg N/ha/år. Se ovenstående tabel 2. Det vurderes på den baggrund at vandhullets og engens tilstand ikke vil ændre sig som følge af det ansøgte projekt på Lundsvej 169.

Der stilles derfor ingen skærpende vilkår.

Beskyttede naturtyper og arter efter habitatbekendtgørelsen

Habitatbekendtgørelsen⁹ udpeger en række internationale naturbeskyttelsesområder. De internationale naturbeskyttelsesområder kaldes ramsarområder, fuglebeskyttelsesområder og habitatområder alt efter, om de er beskyttet efter Ramsarkonventionen eller efter EU's fuglebeskyttelses- og habitatdirektiver, og de tre typer områder går under fællesbetegnelsen Natura 2000-områder. Natura 2000-områderne er udpeget for at beskytte naturtyper og i Danmark hjemmehørende arter. De udpegede arter omtales normalt som bilag IV-arter, fordi de er opført på habitatdirektivets bilag IV. Ifølge habitatbekendtgørelsen er kommunen forpligtet til at lave en række vurderinger i forhold til Natura 2000-områderne og bilag IV-arterne, før den kan udstede en miljøgodkendelse efter husdyrbrugloven:

§ 6, stk. 1: Kommunen skal foretage en vurdering af, om projektet i sig selv, eller i forbindelse med andre planer og projekter, kan påvirke et Natura 2000-område væsentligt

§ 10, stk. 1: Der kan ikke gives tilladelse, dispensation, godkendelse mv., hvis det ansøgte kan

- beskadige eller ødelægge yngle- eller rasteområder i det naturlige udbredelsesområde for de dyrearter, der er optaget i habitatdirektivets bilag IV, litra a) eller*
- ødelægge de plantearter, som er optaget i habitatdirektivets bilag IV, litra b) i alle livsstadier*

Tabel 3: Natura 2000-område i nærheden af anlægget

| Natura 2000-område | Afstand til anlæg |
|--------------------|-------------------|
|--------------------|-------------------|

⁷ Bekendtgørelse af lov om naturbeskyttelse – LBK nr. 240 af 13/03/2019

⁸ Bekendtgørelse af lov om husdyrbrug og anvendelse af gødning m.v. – LBK nr. 520 af 01/05/2019

⁹ Bekendtgørelse om udpegnings og administration af internationale naturbeskyttelsesområder samt beskyttelse af visse arter – BEK nr. 1595 af 06/12/2018



| | |
|------------------------------|--------|
| Lillebælt (N112, H96 og F47) | 3,9 km |
|------------------------------|--------|

Natura 2000

Anlæggets beliggenhed i forhold til Natura 2000-områder er vist på bilag a.

Nærmeste Natura 2000-område er område nr. 112 Lillebælt, som omfatter habitatområde H96 og fuglebeskyttelsesområde F47. Den nærmeste del af området ligger ca. 3,9 km sydøst for anlægget. Se tabel 3.

Da afstanden til Natura 2000-området er over 3 km, og da beregninger viser, at der ikke kan påvises nogen ammoniakdeposition fra anlægget til området, vurderes det, at projektet på Lundsvej 169 ikke påvirker Natura 2000-området væsentligt.

Der stilles derfor ingen skærpende vilkår.

Bilag IV arter

Anlæggets beliggenhed i forhold til registrerede bilag IV-arter er vist på bilag d.

Da projektet ikke medfører en ammoniakdeposition, som kan medføre ændringer i naturtyper i området og projektet i øvrigt ikke indebærer ændring på de opdyrkede eller ikke opdyrkede arealer, ændring af jord- og stendiger, levende hegn, fældning af gamle træer eller nedrivning af ældre bygninger eller i øvrigt ændrer på forhold, som ville kunne fungere som yngle- eller rasteområde for bilag IV arter i området vurderer Haderslev Kommune, at yngle- og rasteområder for bilag IV-arter ikke vil blive beskadiget eller ødelagt, som følge af de ansøgte ændringer på ejendommen



Bilag a – Kort over kategori 1 og 2 natur ved anlæg. Natura 2000 områder er også vist.

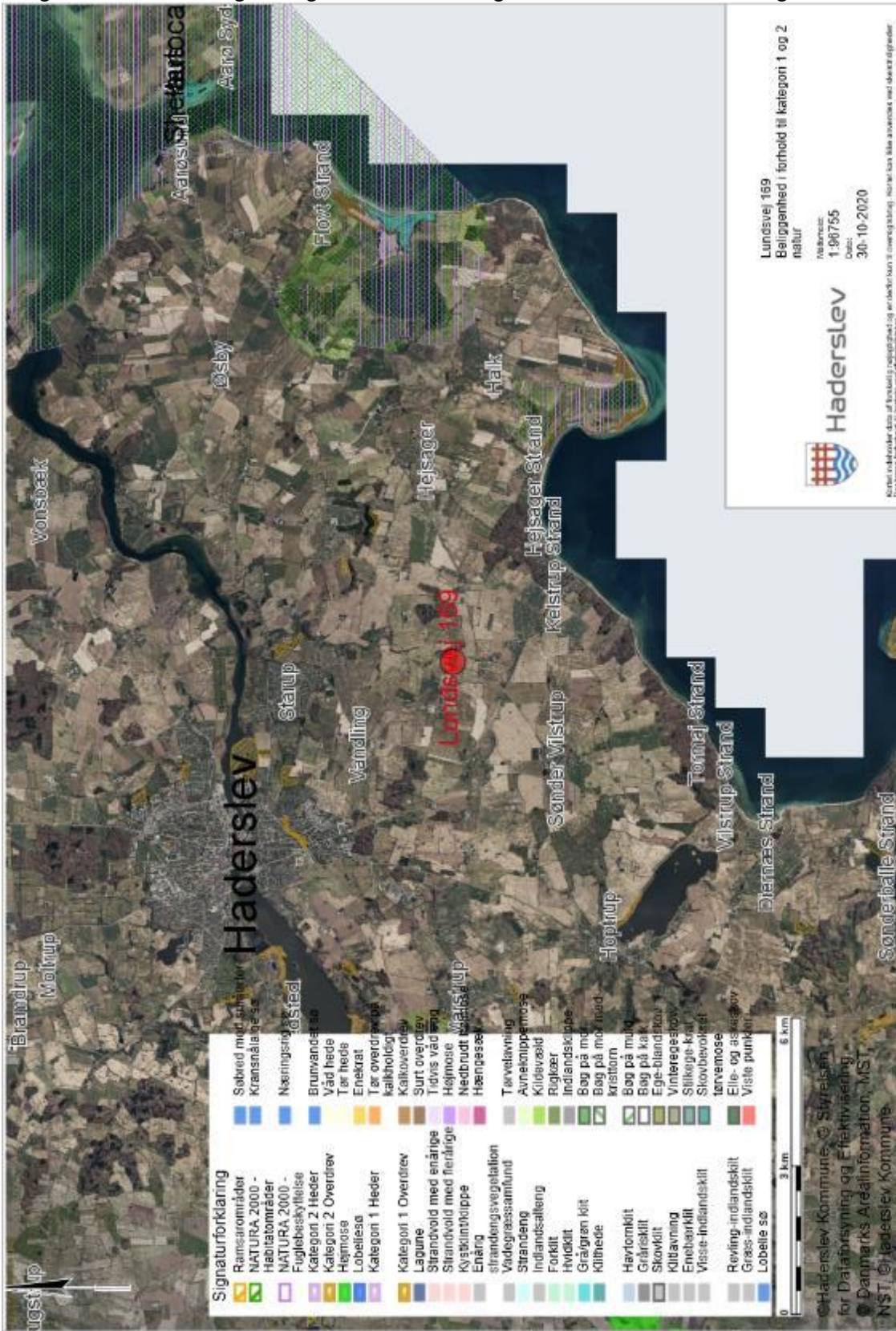



Bilag b – Kort over kategori 3 natur ved anlæg

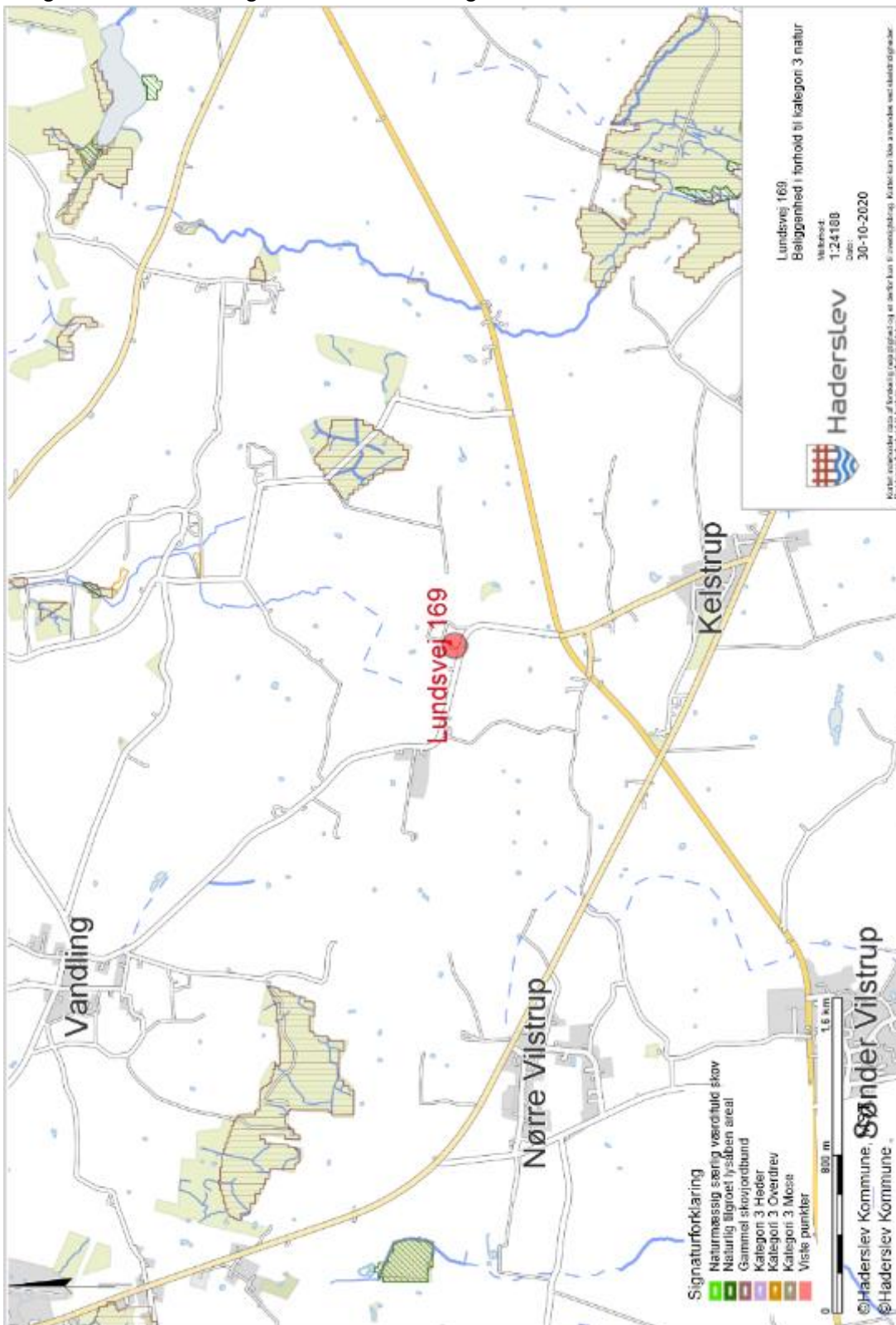



Bilag c – Kort over § 3 natur ved anlæg

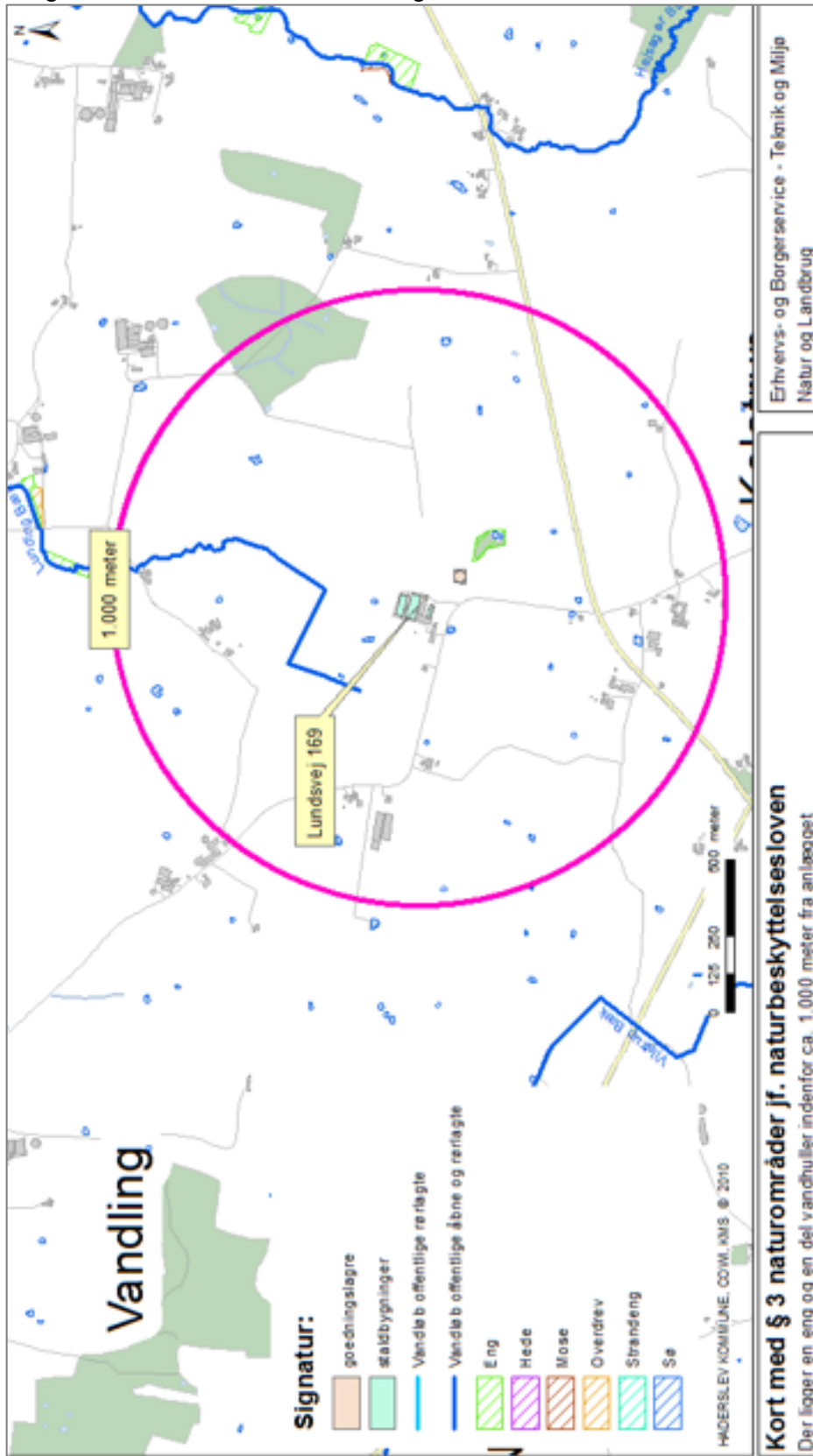

Bilag d - Kort over bilag IV forekomster ved anlæg

