

Tillæg nr. 1 til Ålsbo § 10 Miljøtilladelse

af 3. februar 2010

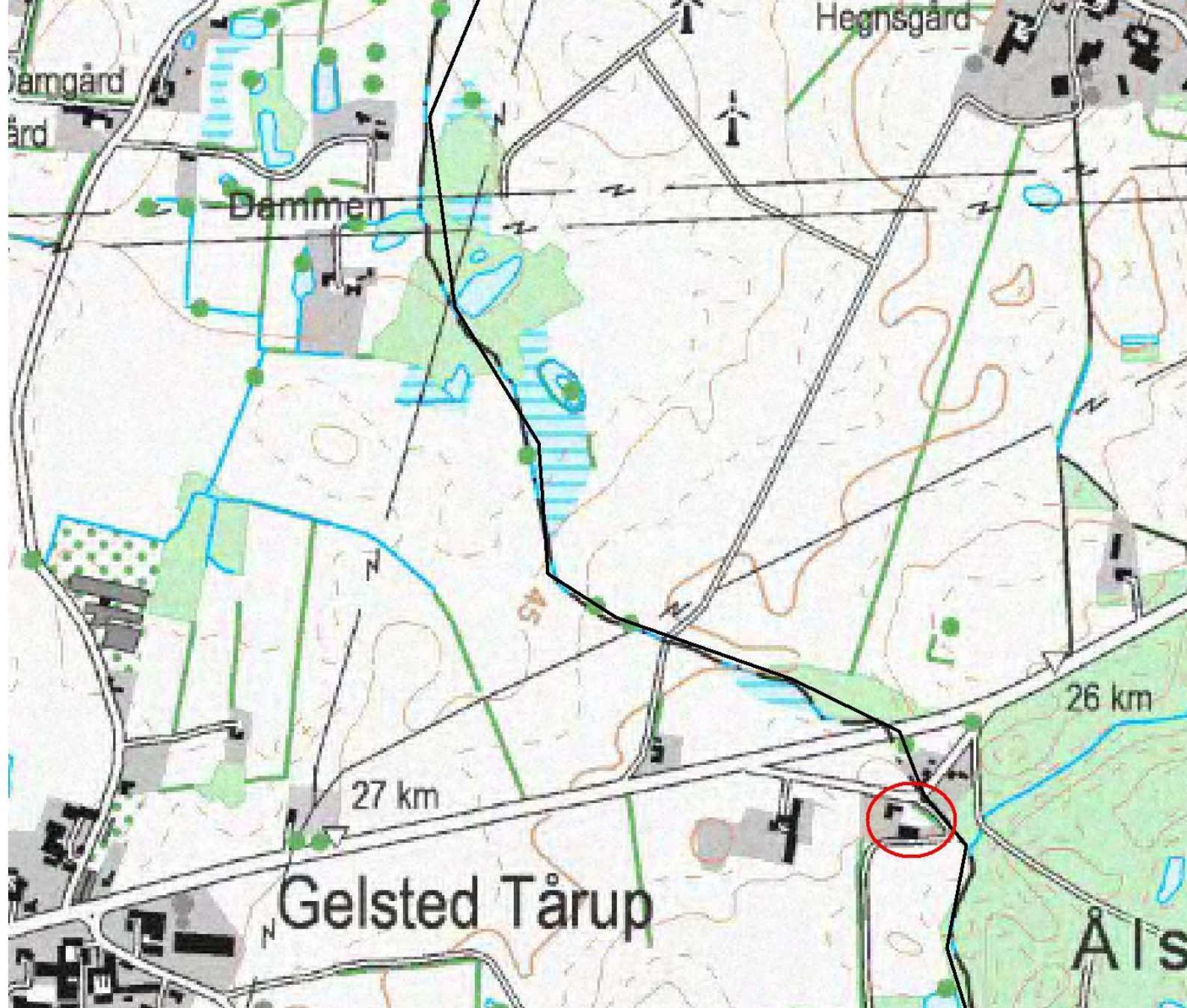

Tillæg nr. 1 til § 10 miljøtilladelse

Tyrekalve på Troldeposeled 5,
5591 Gelsted
Dato for gyldighed: 27. oktober 2016



Middelfart
KOMMUNE

Datablad

Tillæg nr. 1 til § 10 miljøtilladelse til kødkvægsbesætning (tyrekalve) på troldmoseled 5, 5591 Gelsted

Dato for godkendelse: 25. november 2016

CVR-nr.: 18454041

CHR-nr.: 19487

Ejendomsnr.: 4100003994

Matr.nr.: 51

Ejerlav: Tårup By, Gelsted

Adresse: Troldmoseled 5, 5591 Gelsted

Ejer: Per Rasmussen, Troldmoseled 5, 5591 Gelsted

Telefon: 64492180 / 40952180

Mail: lilleskovgaard@live.dk

Konsulent: Max Jakobsen

Adresse: Dræby Fedvej 539, 5330 Munkebo

Telefon: 31340717

E-mail: mjb@maxjakobsen.eu

Tilsynsmyndighed: Middelfart Kommune

Adresse: Østergade 21, 5580 Nørre Aaby

Telefon: 88885500

E-mail: middelfart@middelfart.dk

Ansøgningen om miljøtilladelse er indsendt til Middelfart Kommune gennem Miljøstyrelsens elektroniske ansøgningssystem den 28. juli 2016. Ansøgningsskemaet har nr. 90423. Beregningsgrundlag i husdyrgodkendelse.dk er: Interface version: 2.7.1 Uploadet: 21-06-2016, FarmN version: 4.0 - Beregningsmotor: 2.3

Indholdsfortegnelse

TILLÆG NR. 1 TIL § 10 MILJØTILLADELSE TIL KØDKVÆGBESÆTNING PÅ TROLDEMOSELED 5, 5591 GELSTED	2
IKKE-TEKNISK RESUMÉ.....	2
MIDDELFART KOMMUNES AFGØRELSE.....	3
VILKÅR FOR TILLÆG NR. 1 TIL MILJØTILLADELSEN	4
Indretning.....	4
Årsproduktion og antal dyr på stald.....	4
Miljøtiltag, markdrift.....	4
Skadedyr.....	4
Dokumentation.....	4
ANDRE MILJØREGLER OG BESTEMMELSER	4
OFFENTLIGGØRELSE	5
KLAGEVEJLEDNING.....	5
KOPI TIL	6
MILJØVURDERING.....	7
INDLEDNING	7
Ansøgning.....	7
HØRING	7
LANDSKABELIGE HENSYN	7
AFSTANDSKRAV.....	8
STALDANLÆG OG DRIFT	9
Staldanlæggets indretning.....	9
Produktion og opbevaring af husdyrgødning.....	9
Foder	9
Lugt.....	9
Transport og støj.....	10
Affald.....	10
Olie og kemikalier, opbevaring og affald.....	10
Støv og lys	10
Spildevand.....	10
Døde dyr	10
Skadedyr.....	10
Produktionens påvirkning af naturtyper og arter med ammoniak.....	11
Nitratfølsomme overfladevande.....	11
Nitratfølsomt grundvand.....	11
Fosfor	12
BAT- BEDSTE TILGÆNDELIGE TEKNIK.....	13
LITTERATUR	13
BILAG.....	13
Kortbilag 1: Anlægsoversigt.....	14
Kortbilag 2: Udbringningsarealer	14

Tillæg nr. 1 til § 10 miljøtilladelse til kødkvægbesætning på Troldmoseled 5, 5591 Gelsted

Ikke-teknisk resumé

Middelfart Kommune har den 28. juli 2016 modtaget ansøgning om tillæg nr. 1 til eksisterende miljøtilladelse dateret 3. februar 2010, til ændring af husdyrproduktionen på Troldmoseled 5, 5591 Gelsted.

Middelfart Kommune vurderer i dette tillæg nr. 1 til eksisterende miljøtilladelse, om det ansøgte projekt vil have en væsentlig virkning på natur og miljø. Ansøgning om tillæg nr. 1 er indsendt via husdyrgodkendelse.dk med skemaid nr. 90423.

Troldmoseled 5 fik den 3. februar 2010 miljøtilladelse til en udvidelse fra 10 ammekøer med opfedning af kvier og tyre, i alt 12 dyreenheder til 25 ammekøer med opfedning af kvier og tyre, i alt 28 dyreenheder.

I forbindelse med udvidelsen i 2010 af produktionen, forlænges den eksisterende kvægstald mod øst med ca. 250 m².

Den 3. februar 2013 har Troldmoseled 5 fået tilladelse til skift i dyretype, hvor produktionen blev godkendt til opfedning af 85 tyrekalve fra 100 kg. til slagtning.

I henhold til §26, stk. 3 i Lov om miljøgodkendelse m.v. af husdyrbrug¹, skal Middelfart Kommune foretage en samlet vurdering om etablering, udvidelse eller ændringer foretaget over en 8-årig periode, hvorfor det ansøgte tager udgangspunkt i den oprindelige nudrift i §10-miljøtilladelsen dateret 3. februar 2010.

I dette tillæg nr. 1 vurderer Middelfart Kommune, kun på ændringerne i forhold til tidligere miljøtilladelse fra 2010.

Produktionen ændres FRA den eksisterende kødkvægbesætning (i alt 12 DE) TIL en udvidelse på 150 tyrekalve (tung race, 0-6 mdr.), i alt 11,76 DE og 150 ungtyre (6 mdr.-slagtning ved 440 kg.), i alt 38,46 DE. I alt svarende til en produktion på i alt 50,2 DE.

I forbindelse med produktionsudvidelsen, ansøges om etablering af et nyt staldafsnit i forlængelse af det staldafsnit, som er indeholdt i miljøtilladelsen fra 2010.

Udvidelsen er på 6x12 m og med en mindre kiphøjde end det eksisterende staldafsnit og indrettes med dybstrøelse. Det ansøgte staldafsnit anvendes til småkalve.

Middelfart Kommune vurderer, at den ansøgte udvidelse af produktionen ikke vil medføre unødige gener (lugt, fluer mv.) for naboerne.

Beregninger i det elektroniske ansøgningssystem husdyrgodkendelse.dk viser, at den ansøgte udvidelse af produktionen ikke vil medføre en belastning af sårbare natur- og vandområder.

Beregninger viser, at der ikke vil ske nogen merbelastning af nitratfølsomme indvindingsområder (grundvand).

Samlet set vurderer Middelfart Kommune, at den ansøgte ændring af produktionen kan gennemføres uden væsentlige påvirkninger af miljøet.

Assens Kommune har vurderet at der ikke er forhold som betyder, der skal anvendes virkemidler i forbindelse med udbringning af husdyrgødning på udspretningsarealerne i Assens Kommune. Det gælder både med hensyn til nitrat, overfladevand, fosfor og nitrat til grundvand.

¹ Lov nr. 1572 af 20. december 2006 om miljøgodkendelse m.v. af husdyrbrug.

Middelfart Kommunes afgørelse

Med hjemmel i Lov om miljøgodkendelse mv. af husdyrbrug¹ meddeler Middelfart Kommune hermed tillæg nr. 1 til eksisterende miljøtilladelse dateret 3. februar 2010 efter § 10, til at udvide den eksisterende kødkvægsbesætning på 12 DE (dyreenheder) TIL en udvidelse på 150 tyrekalve (tung race, 0-6 mdr.), i alt 11,76 DE og 150 ungtyre (6 mdr.-slagting ved 440 kg.), i alt 38,46 DE. I alt svarende til en produktion på 50,2 DE på Troldmoseled 5, 5591 Gelsted.

Afgørelsen meddeles i henhold til §10i Lov om miljøgodkendelse m.v. af husdyrbrug¹, som tillæg til den eksisterende tilladelse dateret den 3. februar 2010.

Forudsætningerne for tillæg nr. 2 til miljøtilladelsen er de oplysninger, der er givet i ansøgningsskema nr. 90423 samt øvrigt materiale modtaget af ansøger eller ansøgers konsulent.

Tillæg nr. 1 til miljøtilladelsen bortfalder, hvis den ikke er udnyttet inden 2 år. Med udnyttelse af tilladelsen menes, at udvidelse af eksisterende staldafsnit, skal være færdiggjort og udvidelse af dyreholdet skal være iværksat.

I forhold til eksisterende miljøtilladelse dateret 3. februar 2010 er opstillet tabel over vilkår som bortfalder grundet ændringer i arealer, produktion eller staldindretning, samt nye vilkår i tillæg nr. 1.

Oversigt over tidligere vilkår, som erstattes af nye vilkår eller vilkår som helt udgår grundet ændringer i produktion eller arealer

Vilkår i eksisterende miljøtilladelse (2010) som ændres/bortfalder idet de ikke længere er aktuelle for produktionen	Vilkår i tillæg nr. 1 2016
Vilkår 1	ændres idet eksisterende stald udvides
Vilkår 2	ændres idet dyreholdet udvides
Vilkår 3	bortfalder idet dyrene ikke længere er på stald
	Nyt vilkår 3 – Dyreholdet på ejendommen skal placeres med 150 tyrekalve (0- 6 mdr.) og 150 ungtyre (6. mdr. – 440 kg.) i eksisterende og tilbygning til stald med dybstrøelse (hele arealet).
Vilkår 4	ændres, antal DE er ændret
Vilkår 6	ikke længere aktuel, idet der ikke er arealer i NFI-områder
Vilkår 7	ikke længere aktuel, idet der ikke er arealer i NFI-områder
Vilkår 8	ikke længere aktuel, idet der ikke er arealer i NFI-områder

¹ Lov nr. 1572 af 20. december 2006 om miljøgodkendelse m.v. af husdyrbrug.

Vilkår for tillæg nr. 1 til miljøtilladelsen

Indretning

1. Udvidelse af eksisterende kvægstald, skal placeres som angivet på kortbilag 1. Udvidelsen må maksimalt udgøre et areal på 72 m². Udvidelsen skal udføres med samme tværdimensioner og i samme materialer og farve som den eksisterende kvægstald.

Årsproduktion og antal dyr på stald

2. Dyreholdet på ejendommen må maksimalt udgøre 150 tyrekalve (0-6 mdr.), 11,76 DE og 150 ungtyre (6 mdr. – slagtning v. 440 kg.), 28,46 DE, i alt 50,2 DE². Der tillades mindre udsving i produktionen, så længe produktionen ikke overskrider det antal DE, som svarer til det ovenfor angivne dyrehold beregnet efter gældende husdyrgødningsbekendtgørelse.
3. Dyreholdet på ejendommen skal placeres med 150 tyrekalve (0- 6 mdr.) og 150 ungtyre (6. mdr. – 440 kg.) i eksisterende og tilbygning til stald med dybstrøelse (hele arealet).

Miljøtiltag, markdrift

4. Bedriftens udbringningsarealer (6,67 ha ejet og aftalearealer på 91,2 ha.) må maksimalt tilføres husdyrgødning fra 50,2 DE, svarende til den ansøgte produktion.
5. Der skal foreligge skriftlig dokumentation for, at der kan disponeres over det nødvendige udbringningsareal i mindst 1 år frem. Dokumentation skal forevises eller indsendes til kommunen på forlangende.

Skadedyr

6. Der skal på ejendommen foretages effektiv fluebekæmpelse som minimum i overensstemmelse med de nyeste retningslinier fra Statens Skadedyrlaboratorium.

Dokumentation

7. Der skal foreligge dokumentation for produktionens omfang i form af indberetning i gødningsregnskab eller registrering i CHR. Ejeren af bedriften skal kontrollere, at produktionen ikke overstiger den tilladte produktion jævnfør vilkår 2.

Andre miljøregler og bestemmelser

Bedriften skal til enhver tid leve op til gældende regler i love og bekendtgørelser – også selvom disse regler eventuelt måtte være skærpede i forhold til denne tilladelse. Enhver ændring skal desuden anmeldes/ansøges om i kommunen.

I øvrigt henvises til, at virksomheden er omfattet af en række andre miljøregler, bl.a.:

- Affaldsbekendtgørelsen.

² Bekendtgørelse nr. 1318 af 26. november 2015 om erhvervsmæssigt dyrehold, husdyrgødning, ensilage mv

Kommunens regulativ for farligt affald, herunder krav om, at farligt affald til enhver tid transporteres/bortskaffes og håndteres i overensstemmelse med retningslinierne beskrevet i det gældende regulativ.

Kommunens regulativ for erhvervsaffald, herunder regler for håndtering og sortering samt pligten til at benytte en affaldstransportør, der er registreret ved kommunen.

Miljøbeskyttelseslovens bestemmelser, herunder f.eks. pligten til at afværge og forebygge følger af uheld eller driftsforstyrrelser, der medfører væsentlig forurening samt pligten til at informere kommunen herom.

Offentliggørelse

Tillæg nr. 1 til miljøtilladelsen offentliggøres ved annoncering på www.middelfart.dk den 27. oktober 2016.

Klagevejledning

Denne afgørelse kan efter kapitel 7 i Lov om miljøgodkendelse m.v. af husdyrbrug¹, påklages til Natur- og Miljøklagenævnet.

Klagefrist:

Enhver med en individuel, væsentlig interesse i sagens udfald samt en række foreninger og organisationer, der har beskyttelse af natur og miljø som hovedformål, kan inden 4 uger fra offentliggørelse klage til Natur- og Miljøklagenævnet over afgørelsen.

Klagen skal være modtaget Natur- og Miljøklagenævnet senest ved klagefristens udløb den 24. november 2016 kl. 23.59.

Klage via klageportalen:

Klage indgives via Klageportalen, som tilgås via link på forsiden af www.nmkn.dk. Klageportalen ligger på www.borger.dk og www.virk.dk. Der logges på www.borger.dk eller www.virk.dk, på normal vis, typisk med NEM-ID. Klagen sendes gennem Klageportalen til den myndighed, der har truffet afgørelsen.

En klage er indgivet, når den er tilgængelig for myndigheden i Klageportalen.

Der skal betales et gebyr på kr. 500 ved indgivelse af klage. Gebyret betales med betalingskort i Klageportalen.

Natur- og Miljøklagenævnet skal som udgangspunkt afvise en klage, der kommer uden om Klageportalen, hvis der ikke er særlige grunde til det. Hvis en klager ønsker at blive fritaget for at bruge Klageportalen, skal klager sende en begrundet anmodning til kommunen, der har truffet afgørelse i sagen. Kommunen videresender anmodningen til Natur- og Miljøklagenævnet, som træffer afgørelse om, hvorvidt anmodningen om fritagelse kan imødekommes.

Gebyret tilbagebetales, hvis

- 1) klagesagen fører til, at den påklagede afgørelse ændres eller ophæves,
- 2) klageren får helt eller delvis medhold i klagen, eller
- 3) klagen afvises som følge af overskredet klagefrist, manglende klageberettigelse eller fordi klagen ikke er omfattet af Natur- og Miljøklagenævnets kompetence.

En klage har normalt ikke opsættende virkning, med mindre Natur- og Miljøklagenævnet beslutter andet.

Ønskes afgørelsen prøvet ved domstolene, skal søgsmålet være anlagt inden 6 måneder efter, at afgørelsen er meddelt (jævnfør § 90 i husdyrgodkendelsesloven).

Der gøres opmærksom på, at etablering af nye anlæg ikke må igangsættes før der er givet byggetilladelse og eventuel andre nødvendige tilladelser.

¹ Lov nr. 1572 af 20. december 2006 om miljøgodkendelse m.v. af husdyrbrug.

Kopi af afgørelsen er sendt til

Per Rasmussen, Troldmoseled 5, 5591 Gelsted (ejer)
Max Jakobsen, Dræby Fedvej 539, 5330 Munkebo (konsulent)

Danmarks Sportsfiskerforbund
(post@sportsfiskerforbundet.dk og frodethorhauge@stofanet.dk)
Danmarks Naturfredningsforening
(dnmiddelfart-sager@dn.dk)
Det økologiske Råd (husdyr@ecocouncil.dk)
Friluftsrådet
(fr@friluftsradet.dk og fynnord@friluftsradet.dk)
Dansk Ornitologisk Forening
(natur@dof.dk, middelfart@dof.dk og familienhalse@mail.dk)

Miljøvurdering

oktober 2016

Indledning

Etablering, udvidelse eller ændring af husdyrbrug på mellem 15 og 75 dyreenheder forudsætter, at der meddeles tilladelse efter lov om miljøgodkendelse m.v. af husdyrbrug¹ (husdyrloven). Loven samler de tidligere (før 1. januar 2007) gældende regler om miljøgodkendelse efter miljøbeskyttelseslovens kapitel 5, lokaliseringsreglerne efter husdyrgødningsbekendtgørelsen og landzonereglerne og VVM-reglerne efter planloven.

I det følgende vurderes, om husdyrbruget på Troldeposeled 5 efter gennemførelse af den ansøgte ændring, lever op til de i loven fastsatte niveauer vedrørende:

- Beskyttelse af jord, grundvand, overfladevand, og natur med dens bestand af vilde planter og dyr og deres levesteder, herunder områder, der er beskyttet mod tilstandsændringer eller fredet, udpeget som international naturbeskyttelsesområde eller udpeget som særligt sårbart overfor næringsstoffer
- Begrænsning af mulige nabogener (lugt-, støj-, flue-, og lysgener, affaldsproduktion m.v.)
- Hensynet til de landskabelige værdier

I det omfang, det har været relevant at foretage beregninger, er disse foretaget i regneværktøjer tilgængelige på Miljøstyrelsens ansøgningsystem på www.husdyrgodkendelse.dk.

Ansøgning

Ejeren af Troldeposeled 5, 5591 Gelsted ønsker at udvide den eksisterende kødkvægsbesætning FRA 10 ammekøer (over 600 kg), 3 kviekalve 0-6 måneder, 6 kvier fra 6 måneder til kælvning samt opfodning af 5 tyrekalve til 440 kg, i alt 12 DE³ (dyreenheder) til TIL en udvidelse på 150 tyrekalve (tung race, 0-6 mdr.), i alt 11,76 DE og 150 ungtyre (6 mdr.-slagtning ved 440 kg.), i alt 38,46 DE. I alt svarende til en produktion på 50,2 DE²

I forbindelse med udvidelsen af produktionen forlænges det eksisterende staldafsnit (2010) mod øst med ca. 72 m². Udvidelsen etableres med dybstrøelse og anvendes til småkalvene. I forbindelse med ansøgning om udvidelse af staldafsnit ansøges om dispensation til afstand til naboskel.

Høring

Middelfart Kommune vurderer sammenfattende, at ændringen af dyreholdet og udvidelse af staldafsnittet på 72 m², ikke giver anledning til forøget gener for nærmeste nabo. Det ansøgte projekt vurderes til at være af underordnet betydning for naboerne, jævnfør §56, stk. 2 i Lov om miljøgodkendelse m.v af husdyrbrug¹ og den trufne afgørelse har, på den baggrund ikke været i nabohøring.

Landskabelige hensyn

Staldanlægget ligger indenfor "særligt værdifuldt landbrugsområde". Med udvidelse af staldanlægget i direkte tilknytning til eksisterende bygning vurderes det ansøgte at være i overensstemmelse med §23, stk. 4 i Lov om miljøgodkendelse m.v. af husdyrbrug¹ om hensynet til de landskabelige værdier.

¹ Lov nr. 1572 af 20. december 2006 om miljøgodkendelse m.v. af husdyrbrug.

² Bekendtgørelse nr. 1318 af 26. november 2015 om erhvervsmæssigt dyrehold, husdyrgødning, ensilage m.v..

Afstandskrav

Det ansøgte projekt er beliggende indenfor skovbyggelinien, men idet der er tale om et eksisterende anlæg, hvor udvidelsen er erhvervsmæssigt nødvendigt byggeri til jordbrugs- og fiskerierhvervet, er projektet jævnfør Naturbeskyttelseslovens § 17, stk. 2, nr. 3 undtaget fra overholdelse af skovbyggelinien.

I forbindelse med udvidelse af eksisterende staldafsnit placeres det nye staldafsnit i en afstand af 23 m mod naboskel. Ansøger har søgt om dispensation til afstandskravet på 30 m – jævnfør §8 i Lov om miljøgodkendelse m.v. af husdyrbrug¹ - til naboskel.

Ansøger har overvejet følgende alternative placeringer.:

- En placering syd og nord for det eksisterende staldanlæg er fravalgt, da der er et udendørs foderbord mod nord. Desuden har den eksisterende stald åbne sider, der betyder, at den naturlige ventilation vil blive dårligere, hvis der placeres et nyt staldafsnit langs en af siderne. Endelig er en placering på sydsiden dårlig, da det vil betyde, at den interne transportvej skal flyttes, hvilket er besværligt, da terrænet stiger mod syd. En placering på nordsiden vil ligeledes betyde, at der skal foretages ændringer af de interne transportveje ligesom det vil ødelægge udenomsarealerne.
- En placering vest for det eksisterende staldanlæg er heller ikke en mulighed, da denne placering dels vil betyde, at det nye staldafsnit kommer for tæt på ejendommens beboelse og dels vil betyde at udenomsarealerne til ejendommen ødelægges.



Skitse over staldudvidelse markeret med rød – skel er markeret med gul

Middelfart Kommune vurderer at placering af det nye staldafsnit på 72 m², er af underordnet betydning i forhold til afstandskravet til naboskel på 30 m, idet den ansøgte staldudvidelse er erhvervsmæssigt nødvendig og opføres i tilknytning til eksisterende stald, samt den omhandlende nabomatrikel er en del af en ejendom registreret med skov og nærmeste nabobeboelse er beliggende i Assens Kommune ca. 75 m nord for planlagt staldudvidelse.

¹ Lov nr. 1572 af 20. december 2006 om miljøgodkendelse m.v. af husdyrbrug.

Jævnfør §56, stk. 2 i Lov om miljøgodkendelse m.v. af husdyrbrug¹ vurderer Middelfart Kommune, at der ikke skal foretages nabohøring.

Afstandskravene vedrører krav om mindste afstand til bl.a. nabobeboelse, beskyttede naturtyper, vandløb, søer, fortidsminder og vandforsyningsanlæg er overholdt.

Ny stald	Krav jævnfør §8 i Lov om miljøgodkendelse m.v. af husdyrbrug¹	Projekt
Byzone (by)	50 m	ca. 1 km
Samlet bebyggelse	50 m	> 1 km
Nærmeste nabobeboelse uden landbrugspligt	50 m	ca. 150 m
Beskyttede naturtyper jf. husdyrlovens § 7	300 m	ca. 3,3 km
Ikke almene vandforsyningsanlæg	25 m	ca. 200 m
Almene vandforsyningsanlæg	50 m	ca. 1.400 m
Vandløb og søer	15 m	ca. 50 m
Offentlig vej og privat fællesvej	15 m	ca. 35 m
Levnedsmiddelvirksomhed	25 m	> 1 km
Beboelse på samme ejendom	15 m	15 m
Naboskel	30 m	23 m
Kirkebyggelinie	300 m	ca. 1,5 km
Fortidsminder	100 m	> 1 km
Sø- og åbeskyttelseslinie	150 m	> 2 km
Skovbyggelinie	300 m	ca. 25 m
Strandbeskyttelseslinie	300 m	> 3 km

Afstandskrav og afstande i ansøgt projekt

Staldanlæg og drift

Staldanlæggets indretning

Den eksisterende kvægstald fra 2010, forlænges mod øst med ca. 72 m². Stalden er indrettet til dybstrøelse. Anlæggets placering fremgår af kortbilag 1.

Produktion og opbevaring af husdyrgødning

Ansøger oplyser at produktionen af husdyrgødning er 100 % dybstrøelse, idet dyrene er på stald hele året.

Ansøger oplyser, at den del af dybstrøelsen som ikke udbringes direkte fra stald til mark – opbevares i markstak. Markstakken placeres på egne arealer eller aftalearealer.

Middelfart Kommune vurderer, at opbevaring af husdyrgødning lever op til kravene i bekendtgørelse nr. 1318 af 26. november 2015 om erhvervsmæssigt dyrehold, husdyrgødning, ensilage m.v..².

Foder

Ingen ændringer forhold til eksisterende miljøtilladelse fra 2010.

Lugt

Der er foretaget en beregning af lugtgeneafstanden i husdyrgodkendelse.dk:

¹ Lov nr. 1572 af 20. december 2006 om miljøgodkendelse m.v. af husdyrbrug.

² Bekendtgørelse nr. 1318 af 26. november 2015 om erhvervsmæssigt dyrehold, husdyrgødning, ensilage m.v..

	Beregnet lugtgeneafstand	Faktisk afstand
Nærmeste nabo, Troldmoseled 4	31 m	65 m
Nærmeste samlet bebyggelse	96 m	1.071 m
Nærmeste byzone (Tårup)	171 m	590 m

Lugtgeneafstanden er et udtryk for, hvor langt væk fra kvægproduktionen, der kan forventes uacceptabelt generende lugt.

Idet den beregnede geneafstand er mindre end den faktiske afstand er det Middelfart Kommunes vurdering, at eventuelle lugtgener fra husdyrholdet er på et acceptabelt niveau og der stilles derfor ikke yderligere vilkår.

Transport og støj

Ansøger oplyser, at der vil ske en mindre forøgelse i antallet af transportere i forhold til eksisterende miljøtilladelse fra 2010.

Transporter vil hovedsageligt ske i forbindelse med ind- og udlevering af levende og døde dyr, levering af foder (ensilage/grovfoder) og udbringning af husdyrgødning.

Middelfart Kommune vurderer at de generelle regler vedrørende støj vil være tilstrækkelige og der er derfor ikke yderligere vilkår.

Affald

Ingen ændringer forhold til eksisterende miljøtilladelse fra 2010.

Olie og kemikalier, opbevaring og affald

Ingen ændringer i forhold til eksisterende miljøtilladelse fra 2010.

Støv og lys

Der vurderes ikke at blive væsentlige problemer med støv eller lys fra den ansøgte produktion.

Hvis der på et tidspunkt viser sig at være væsentlige problemer med støv eller andre gener fra produktionen, kan kommunen i henhold til miljølovgivningen henstille eller meddele påbud om, at den pågældende gene skal søges begrænset.

Middelfart Kommune vurderer, at der ikke vil være lysgener for omkringboende og har derfor ikke stillet yderligere vilkår til belysningen.

Spildevand

Ingen ændringer i forhold til eksisterende miljøtilladelse fra 2010.

Døde dyr

Døde dyr skal opbevares som foreskrevet i bekendtgørelse nr. 439 af 11. maj 2007 om opbevaring af døde dyr.

Skadedyr

Ansøger oplyser, at der generelt lægges vægt på en hurtig og effektiv bekæmpelse af skadedyr ved konstatering af deres tilstedeværelse. Forekomst af skadedyr forebygges blandt andet ved daglig oprydning og fjernelse af foderester m.m..

Fluer bekæmpes i forhold til de generelle retningslinier.

Bekæmpelse af skadedyr reguleres efter bekendtgørelse nr. 696 af 26. juni 2012 om bekæmpelse af rotter m.v.

Middelfart Kommune vurderer at der skal stilles vilkår om foretagelse af fluebekæmpelse på ejendommen minimum i overensstemmelse med nyeste retningslinier fra Institut for Plantebeskyttelse og Skadedyr, Århus Universitet (Vilkår 6)

Produktionens påvirkning af naturtyper og arter med ammoniak

Ammoniakfordampningen fra stald- og opbevaringsanlæg udgør ca. 351 kg kvælstof/år ved dyr på stald hele året. Der er tale om en stigning på ca. 292 kg kvælstof/år i forhold til nudrift i eksisterende §10-tilladelse fra 2010.

Husdyrgodkendelseslovens generelle beskyttelsesniveau for ammoniak fremgår af bilag 3 til bekendtgørelse om tilladelse og godkendelse m.v. af husdyrbrug.

Ved miljøvurdering af tilladelser efter §10 skal beskyttelsesniveauet for deposition af ammoniak kun anvendes i tilfælde, hvor anlægget er placeret nærmere end 300 m fra naturtyper omfattet af kategori 1,2 eller 3.

Naturområder indenfor 300 m:

Nærmeste naturområde kategoriseret som kategori 3-natur, er et område med mose og overdrev, ca. 100 meter nord for staldanlægget. Området er i Fyns Amts naturkvalitetsplan målsat som naturområde af lokal betydning (D-målsat) med en tålegrænse på mere end 30 kg kvælstof/ha/år. Området er i husdyrgodkendelse.dk beregnet til at belastes med ca. 0,7 kg kvælstof/ha/år fra den ansøgte produktion, hvilket er langt under tålegrænsen.

Øst for staldanlægget – i Assens Kommune – er en potentiel ammoniakfølsom skov Ålsbo Banker. Skoven er vurderet af Assens Kommune til at være ikke-ammoniakfølsom skov, hvorfor der ikke skal stilles vilkår om ammoniakafsætning fra det ansøgte.

Anlægget ligger udenfor kategori-1 og kategori-2 natur og der er ingen andre naturområder omfattet af husdyrlovens § 7 eller andre naturområder omfattet af Naturbeskyttelseslovens § 3 som belastes af ammoniakfordampning fra den ansøgte produktion.

Idet depositionen fra anlægget er mindre end tålegrænsen på mere end 30 kg kvælstof/ha./år er det Middelfart Kommunes vurdering, at området kategoriseret som kategori-3 natur ikke vil blive væsentlig påvirket af den ansøgte produktion. Der stilles derfor ikke yderligere vilkår.

Nitratfølsomme overfladevande

Hvis udbringningsarealerne ligger indenfor områder, der er udpeget som nitratklasse 1,2 eller 3, er der krav om at kvælstofudledningen fra udbringningsarealerne skal begrænses ved at nedsætte husdyrtrykket, eller ved at nedsætte nitratudvaskningen fra rodzonen ved hjælp af f.eks. ekstra efterafgrøder eller nedsat kvælstofnorm.

Alle 6,67 ha. ejede udspretningsarealer i Middelfart Kommune ligger i nitratklasse 0, hvorfor Middelfart Kommune vurderer at der ikke er grundlag for at stille yderligere vilkår.

Ingen af aftalearealerne på i alt 91,2 ha. er beliggende i nitratklasse 1-3 og Assens Kommune vurderer, at der ikke er fundet forhold som gør at der skal anvendes virkemidler på arealerne. Der stilles derfor ingen yderligere vilkår.

Nitratfølsomt grundvand

Til klarlægning af, om gødningsanvendelsen kan medføre en påvirkning af drikkevandsressourcen, som vurderes at udgøre en trussel mod vandkvaliteten, er der udarbejdet et kortværk over nitratfølsomme indvindingsoplande. Disse områder er udpeget i områder med særlig drikkevandsinteresser og i indvindingsoplande til almene vandforsyningsanlæg uden for disse. Kortværket vil løbende blive opdateret efterhånden som de statslige miljøcentre får udført en detailkortlægning (zoning) af områder med særlige drikkevandsinteresser og indvindingsoplande uden for disse, herunder de nitratfølsomme indvindingsområder.

Alle aftalearealer på 91,2 ha. er beliggende i Assens Kommune.

Assens Kommune vurderer at arealerne ligger udenfor NFI-områder. Jævnfør husdyrlovens beskyttelsesniveau er grundvandet derfor tilstrækkelig beskyttet af de generelle regler, og der skal ikke stilles yderligere vilkår.

I Middelfart Kommune er alle ejede udspretningsarealer på 6,67 ha. beliggende udenfor NFI-områder og er dermed beskyttet af de generelle regler. Der stilles derfor ikke yderligere vilkår.

Fosfor

Danmarks Jordbrugsforskning (DJF) vurderer, at hvis udbringningsarealerne ikke er drænet, så vil der ikke ske nogen udvaskning af fosfor, uanset at der sker en overskudstilførsel af fosfor. Hvis fosfortallet, på drænedede jorde, er mellem 4 og 6, vil der ikke ske nogen udvaskning af fosfor, hvis der ikke tilføres mere end 4 kg fosfor/ha/år udover, hvad der fjernes ved høst af afgrøderne (dvs. overskudstilførsel af fosfor). På lavbundslande uden højt indhold af okker (okkerklasse 1) og på drænedede lerjorde med fosfortal over 6 er der risiko for udvaskning af fosfor, hvis der sker en overskudstilførsel af fosfor.

Ifølge husdyrloven skal fosforoverskuddet vurderes som et gennemsnit for bedriftens samlede udbringningsareal.

Alle bedriftens udbringningsarealer ligger i P-klasse 0. I husdyrgodkendelse.dk er beregnet, at udbringningsarealerne tilføres i gennemsnit ca. 26,4 kg fosfor/ha/år med husdyrgødning fra den ansøgte produktion, og der fjernes i gennemsnit 20,3 kg fosfor/ha/år ved høst af afgrøder. Overskudstilførselen er på 6,1 kg fosfor/ha./år.

Maximalt tilladt P-overskud pr. ha./år i gennemsnit for hele bedriften er beregnet til 6,2 kg. P/ha./år.

Da det beregnede overskud er mindre end det tilladte vurderer Middelfart Kommune, at risikoen for udvaskning af fosfor fra arealerne er minimal, og der stilles derfor ikke yderligere vilkår.

BAT – bedste tilgængelige teknik

For en række dyrearter og stald er der udarbejdet teknologiblade, hvori det er beskrevet hvilket ammoniak-emissionsniveau, der anses for BAT.

Der findes ikke teknologiblade for staldsystemer for kødkvæg. Ammoniakfordampningen kan således kun begrænses ved renholdelse af overflader og ved at sikre, der er tilstrækkelig strøelse i stalden, således alle overflader så vidt muligt holdes tørre.

Middelfart Kommune vurderer, når det gælder kravet om anvendelse af BAT for husdyrbrug der søger et tillæg efter §10 i Lov om miljøgodkendelse m.v. af husdyrbrug¹ er udgangspunktet, at den generelle regulering er tilstrækkelig, når der ikke er særlige forhold der taler for yderligere BAT-tiltag.

Middelfart Kommune vurderer på den baggrund, at der ikke er grundlag for at kræve særlige vilkår for yderligere BAT-tiltag, end den generelle lovgivning fastlægger.

¹ Lov nr. 1572 af 20. december 2006 om miljøgodkendelse m.v. af husdyrbrug.

Litteratur

- Lov om miljøgodkendelse m.v. af husdyrbrug, Lov nr. 1572 af 20. december 2006.
- Bekendtgørelse om tilladelse og godkendelse m.v. af husdyrbrug, Bek. nr. 44 af 11. januar 2016.
- Bekendtgørelse om erhvervsmæssigt dyrehold, husdyrgødning, ensilage m.v., Bek. nr. 1318 af 26. november 2015.
- Habitatdirektivet. EF-direktiv nr. 92/43/EØF af 21. maj 1992 om bevaring af naturtyper samt vilde dyr og planter (EF-habitatdirektivet).
- Bekendtgørelse af lov om miljøbeskyttelse, Lbk nr. 1317 af 19. november 2015.
- Bekendtgørelse af lov om landbrugsejendomme, Lbk. nr. 616 af 1. juni 2010.
- Regionplan 2005- for Fyns Amt (ophøjet til landsplandirektiv).
- Bekendtgørelse om vurdering af visse offentlige og private anlægs virkning på miljøet (VVM) i medfør af lov om planlægning, Bek. nr. 1335 af 6. december 2006.
- Bekendtgørelse om godkendelse af listevirksomhed, Bek. nr. 669 af 18. juni 2014.
- Bekendtgørelse om etablering og drift af olietank, rørsystemer og pipelines, Bek. nr. 1321 af 21. december 2011.
- Bekendtgørelse nr. 1355 af 14. december 2012 om påfyldning og vask m.v. af sprøjter til udbringning af plantebeskyttelsesmidler
- Vejledning om ekstern støj fra virksomheder. Miljøstyrelsens vejledning nr. 5 af november 1984.
- Bekendtgørelse om brugerbetaling for godkendelse og tilsyn efter lov om miljøbeskyttelse og lov om miljøgodkendelse m.v. af husdyrbrug, Bek nr. 1417 af 2. december 2015.
- Interface version: 2.7.1 Uploadet: 21-06-2016
FarmN version: 4.0 - Beregningsmotor: 2.3

Bilag

Kortbilag 1: Anlægsoversigt

Kortbilag 2: Udbringningsarealer

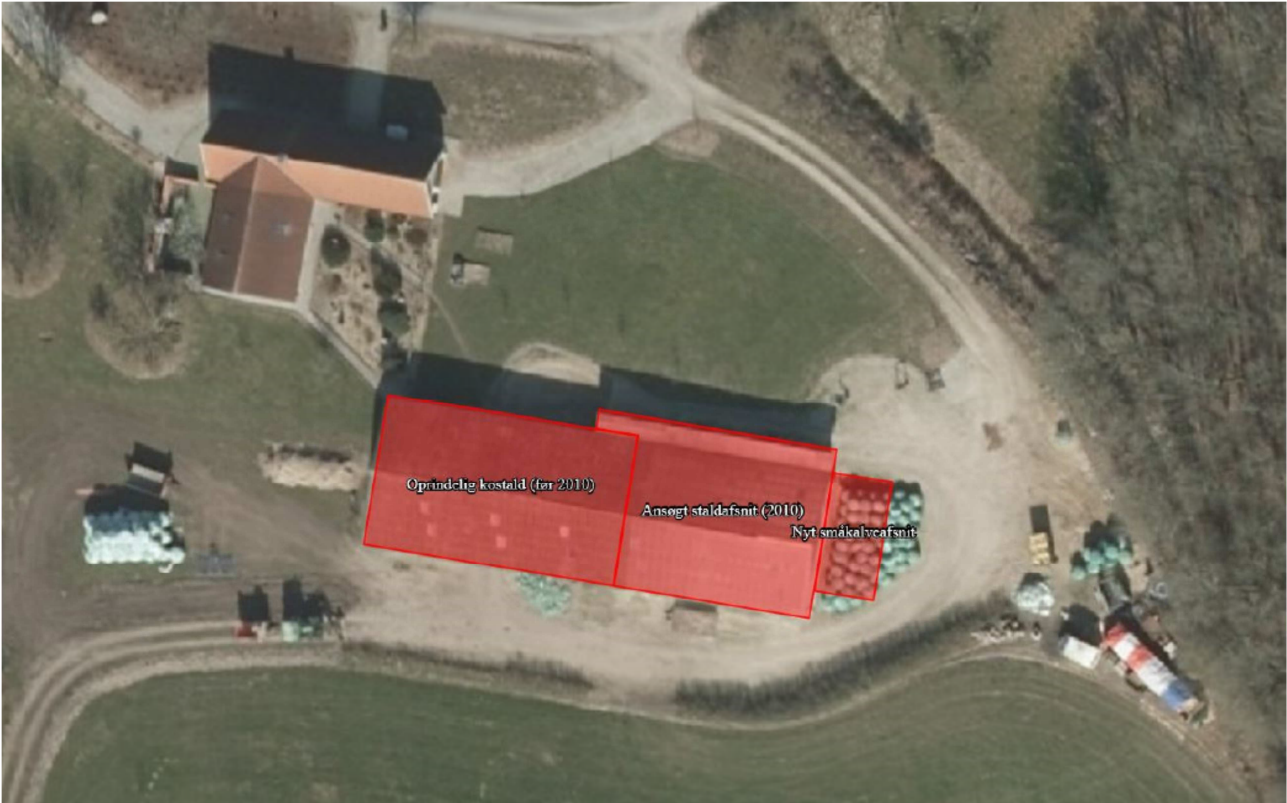

Kortbilag 2: Udbringningsarealer

