

# Tilladelse til kvægproduktion

## Hestkærvej 21

### 7200 Grindsted

Marts 2022

Dato: 08-03-2022

**Teknik og Miljø**

Erhverv og Affald  
Jorden Rundt 1  
7200 Grindsted

Tlf. 7972 7200

[www.billund.dk](http://www.billund.dk)

Sagsnr.: 21/9923

KS.: MHA

Sagsbehandler:

Peter Nissen

Tlf. 7972 7109

[PN1@billund.dk](mailto:PN1@billund.dk)



<b>INDLEDNING .....</b>	<b>3</b>
EJENDOMS- OG VIRKSOMHEDSOPLYSNINGER .....	3
TILLADELSE TIL KVÆGPRODUKTION PÅ HESTKÆRVEJ 21 .....	4
AFGØRELSENS OMFANG OG FORUDSÆTNINGER .....	5
ØVRIGE FORHOLD .....	5
<b>IKKE-TEKNISK RESUMÉ .....</b>	<b>6</b>
<b>VILKÅR .....</b>	<b>8</b>
<b>TILLADELSENS UDNYTTELSE OG VARIGHED.....</b>	<b>12</b>
<b>OFFENTLIGGØRELSE MV.....</b>	<b>12</b>
<b>KLAGEVEJLEDNING .....</b>	<b>13</b>
<b>MILJØTEKNISK BESKRIVELSE OG VURDERING .....</b>	<b>14</b>
INDLEDNING .....	14
BESKRIVELSE OG VURDERING AF DET ANSØGTE PROJEKT .....	14
<i>Husdyrbrugets beliggenhed .....</i>	<i>14</i>
<i>Stalde og produktioner .....</i>	<i>15</i>
<i>Gødningsproduktion og opbevaring .....</i>	<i>17</i>
<i>BAT-betinget ammoniakemission fra anlægget .....</i>	<i>17</i>
<i>Affald .....</i>	<i>18</i>
<i>Spildevand / overfladevand .....</i>	<i>19</i>
PROJEKTETS PÅVIRKNINGER AF OMGIVELSERNE – LUGT, STØJ, MM. ....	19
<i>Lugt .....</i>	<i>20</i>
<i>Støj, støv, rystelser og transport.....</i>	<i>22</i>
<i>Fluer og skadedyr.....</i>	<i>23</i>
<i>Landskab og kulturmiljø.....</i>	<i>24</i>
<i>Egenkontrol, driftsforstyrrelser og uheld .....</i>	<i>24</i>
PROJEKTETS PÅVIRKNINGER AF OMGIVELSERNE – NATURMÆSSIGE FORHOLD .....	26
<i>Anlæggets nærhed til Kategori 1- og 2-natur .....</i>	<i>27</i>
<i>Ammoniakdeposition fra anlægget på naturområdet.....</i>	<i>27</i>
<i>Ammoniakpåvirkning af Kategori 1- og 2-natur .....</i>	<i>28</i>
<i>Natur omfattet af Habitatbekendtgørelsens regler, herunder Kategori 1-natur.....</i>	<i>28</i>
<i>Påvirkning af arealer omfattet af Naturbeskyttelseslovens § 3, herunder kategori 3-natur .....</i>	<i>29</i>
<i>Påvirkning af beskyttede arter (Bilag IV fredede, rødlistede og gullistede).....</i>	<i>30</i>
BEDSTE TILGÆNGELIGE TEKNIK (BAT) .....	32
OPHØR .....	32
<b>SAMLET VURDERING .....</b>	<b>32</b>
<b>BILAG .....</b>	<b>33</b>

# Indledning

Husbruget på Hestkærvej 21, 7200 Grindsted, er et landbrug med malkekvæg og opdræt.

Der ansøges om en miljøtilladelse efter § 16 b til det eksisterende produktionsareal. Ansøger ønsker desuden at etablere et mindre produktionsareal i eksisterende bygning. Ansøgningen er indsendt via det digitale ansøgningssystem Husdyrgodkendelse.dk og er modtaget ved Billund Kommune den 7. januar 2022.

Ammoniakemissionen fra det samlede husdyrbrug i den ansøgte drift er mindre end 3.500 kg NH<sub>3</sub>-N pr. år. Husdyrbruget er derfor ikke omfattet af godkendelsesbestemmelserne i Husdyrbruglovens<sup>1</sup> § 16 a, men af tilladelsesbestemmelserne i lovens § 16 b. Billund Kommune har derfor udarbejdet en tilladelse i henhold til § 16 b, stk. 1, i Husdyrbrugloven, idet lovens bestemmelser om tilladelse efter § 16 får virkning, når et husdyrbrug foretager en etablering, udvidelse eller ændring af produktionsarealet.

Tilladelsen fastlægger de vilkår, der skal gælde for Hestkærvej 21, 7200 Grindsted i Billund Kommune. Vilkårene sikrer, at driften af husdyrbruget, herunder de ansøgte ændringer, kan ske uden at påvirke miljøet væsentligt.

Miljøet skal i denne sammenhæng forstås som omgivelserne i bred forstand, herunder befolkning, flora og fauna, vandmiljø, landskab og kulturhistorie samt resourceforbrug.

I forbindelse med udarbejdelsen af tilladelsen, har Billund Kommune lavet en miljøteknisk beskrivelse og vurdering af husdyrbruget. Vurderingen omfatter i overensstemmelse med § 34 i Husdyrgodkendelsesbekendtgørelsen<sup>2</sup> alle etableringer, udvidelser og ændringer af husdyrbruget, der er godkendt, tilladt eller afgjort efter anmeldelse inden for de seneste 8 år.

Den miljøtekniske beskrivelse og vurdering danner baggrund for afgørelsen om tilladelse, herunder de stillede vilkår. Den miljøtekniske beskrivelse og vurdering fremgår af det nedenstående.

## Ejendoms- og virksomhedsoplysninger

Afgørelsen vedrører landbruget på Hestkærvej 21, 7200 Grindsted, ejendoms-nr. 5300005133, *matrikel nr. 4e, Stenderup By, Ansager*. Bedriftens CVR-nr. er 19791998. Landbruget ejes og drives af Martin van Vliet, Hestkærvej 21, 7200 Grindsted.

### Høring af udkast til tilladelse

Dette udkast til tilladelse i overensstemmelse med Husdyrbruglovens § 56, stk. 1, har været i høring i 2 uger, hvor ansøger og øvrige parter i sagen har haft mulighed for at komme med bemærkninger til projektet.

Udkastet er sendt til:

Martin van Vliet, Hestkærvej 21, 7200 Grindsted.

---

<sup>1</sup> LBK nr. 520 af 01/05/2019. Lov om husdyrbrug og anvendelse af gødning m.v.

<sup>2</sup> BEK nr. 2225 af 27/11/2021. Bekendtgørelse om godkendelse og tilladelse m.v. af husdyrbrug

Med kopi til:

Konsulent Per Lousdal, [pll@sagro.dk](mailto:pll@sagro.dk)

Naboer indenfor lugtkonsekvenszone:

Vestervangvej 8, 7200 Grindsted

Hestkærvej 28, 7200 Grindsted

Hestkærvej 32, 7200 Grindsted

Ejendommens driftsbygninger ligger tæt ved kommuneskel til Varde Kommune. Billund Kommune har foretaget en høring af Varde Kommune, der ikke har haft nogen kommentarer. Da der ikke vurderes at være andre eksterne myndigheder, som berøres af sagen, har Billund Kommune ikke sendt udkastet til øvrige eksterne berørte myndigheder efter reglerne i § 59 i Husdyrgodkendelsesbekendtgørelsen.

Der er ikke foretaget høring af ejere af øvrige nabomatrikler, idet afgørelsen vurderes at være af underordnet betydning for disse.

### **Indkomne bemærkninger**

I forbindelse med høringen har Billund Kommune modtaget bemærkninger fra beboer på Hestkærvej 32.

Bemærkningerne går på fluegener samt bekymring for afstrømning af gylle i forbindelse med udbringning.

For visse typer af gener er der ikke fastsat grænseværdier, dette gælder for fluegener. I forhold til sådanne gener er det kommunens konkrete skøn, om der er tale om væsentlige gener. Hvis kommunen vurderer, at der er tale om væsentlige påvirkninger, er der i miljøtilladelsen fastsat mulighed for, at kommunen kan pålægge husdyrbruget at lade foretage sagkyndig undersøgelse af genekilder på husdyrbruget og at gennemføre afhjælpende foranstaltninger.

Udbringning af husdyrgødning er ikke omfattet af lovgivningen som denne miljøtilladelse er baseret på.

Ansøger har givet følgende svar:

*Der er fokus på fluebekæmpelse på ejendommen. Der bruges larvemiddel i dybstrøelsen (Neporex), hvilket har god effekt til af forbygge at der opstår flueproblemer på ejendommen.*

### **Tilladelse til kvægproduktion på Hestkærvej 21**

På ejendommen Hestkærvej 21 er der på nuværende tidspunkt tilladelse til en malkekvægsbesætning med opdræt.

Billund Kommune modtog den 7. januar 2022 en ansøgning om tilladelse til etablering af Flexgruppe: *Alle kvæg* på sammenlagt 1.617 m<sup>2</sup> produktionsareal (staldarealet hvor dyrene opholder sig) sengestald med spalter og Flexgruppe: *Alle kvæg, dybstrøelse* på 294 m<sup>2</sup> produktionsareal samt Flexgruppe: *Alle kvæg heste får og geder*, dybstrøelse på 204 m<sup>2</sup> produktionsareal. Flexgrupper giver mulig-

hed for mere fleksibilitet i forholdet mellem antallet af køer og opdræt på ejendommen.

Med denne miljøtilladelse giver Billund Kommune tilladelse til det ansøgte. Tilladelsen meddeles efter § 16 b, stk. 1 i Husdyrbrugloven, idet Billund Kommune vurderer at:

- Der er truffet de nødvendige foranstaltninger til at forebygge og begrænse forureningen ved anvendelse af den bedste tilgængelige teknik.
- Husdyrbruget i øvrigt kan drives på stedet uden at påvirke omgivelserne på en måde, som er uforenelig med hensynet til omgivelserne.
- Anlæg og drift af husdyrbruget ikke medfører væsentlige virkninger på miljøet.

Der er nærmere redegjort for de vurderinger, der ligger til grund for afgørelsen, i nedenstående miljøtekniske beskrivelse og vurdering.

### **Afgørelsens omfang og forudsætninger**

Tilladelsen omfatter de ansøgte aktiviteter på Hestkærvej 21, 7200 Grindsted. Ud over ansøgningen i Husdyrgodkendelse.dk har kommunen modtaget en miljøteknisk beskrivelse af de faktiske forhold på ejendommen og det ansøgte projekt.

I det omfang andet ikke er nævnt i afgørelsen, er den meddelt på baggrund af de oplysninger, som kommunen har modtaget i forbindelse med sagen, hvorfor afgørelsen hviler herpå.

### **Øvrige forhold**

Afgørelsen omfatter alene forholdet til Husdyrbrugloven. Øvrige relevante godkendelser og tilladelser skal indhentes særskilt, herunder byggetilladelser, tilladelser iht. Spildevandsbekendtgørelsen<sup>3</sup>

Husdyrbruget skal til enhver tid leve op til de gældende regler i love og bekendtgørelser, uanset at de nævnte krav og regler heri kan være en skærpelse af denne tilladelses vilkår.

Husdyrbruget må ikke udvides eller ændres bygnings- eller driftsmæssigt på en måde, der indebærer forøget forurening, før udvidelsen eller ændringen er godkendt eller tilladt i henhold til Husdyrbrugloven. Udvidelser og ændringer skal anmeldes til Billund Kommune, som skal have lejlighed til at vurdere, hvorvidt udvidelsen/ændringen kræver en ny godkendelse/tilladelse, eller om udvidelsen/ændringen kan ske indenfor rammerne af denne tilladelse.

---

<sup>3</sup> BEK. nr. 1393 af 21/06/2021. Bekendtgørelse om spildevandstilladelser m.v. efter miljøbeskyttelseslovens kapitel 3 og 4

# Ikke-teknisk resumé

## Indledning

Landbruget på Hestkærvej 21, 7200 Grindsted, søger om godkendelse af det eksisterende produktionsareal i stedet for regulering af antal dyr. Derudover søges der om etablering af produktionsarealer med dybstrøelse på henholdsvis 20 m<sup>2</sup> i den eksisterende kalvestald, samt 61 m<sup>2</sup> i den eksisterende kostald. I den eksisterende kostald medregnes der yderligere 40m<sup>2</sup> spalteareal. Dette skyldes at en større del af nakkebumsarealet medregnes som produktionsareal.

Den ansøgte fremtidige indretning og drift af husdyrbruget skal efter den nugældende Husdyrbruglov baseres på størrelsen af staldarealerne. Der søges om miljøtilladelse til i alt 2.115 m<sup>2</sup> produktionsareal.

Billund Kommune har ud fra de oplyste miljøpåvirkninger foretaget en vurdering af, om påvirkningerne af miljø og omgivelser er acceptable i forhold til de krav, der normalt stilles i lovgivningen. Et resumé heraf kan ses nedenfor.

## Afstandsforhold

Husdyrbruget er placeret i landzone (se bilag 1). Den korteste afstand fra husdyrbrugets stalde til nærmeste nabobeboelse uden landbrugspligt (Hestkærvej 32) er ca. 345 meter. Den korteste afstand fra husdyrbrugets stalde til nærmeste samlede bebyggelse (Område vest for Krogager) er ca. 1.070 meter, og nærmeste byzone er Krogager, der ligger ca. 1.290 meter væk.

For nye husdyranlæg og gødnings- og ensilageopbevaringsanlæg eller ændringer i eksisterende anlæg, der medfører forøget forurening, er der i Husdyrbrugloven og Husdyrgødningsbekendtgørelsen<sup>4</sup> krav om minimumsafstande til en række forureningsfølsomme omgivelser.

De ansøgte produktionsarealer (stalde og gødningsopbevaringsanlæg) overholder afstandskravene til følsomme omgivelser, bortset fra afstandskravet på 15 meter til stuehuset på ejendommen.

## Anlæg, besætning og gødning

Der ansøges om tilladelse til etablering af Flexgruppe: *Alle kvæg* på sammenlagt 1.617 m<sup>2</sup> produktionsareal (staldarealet hvor dyrene opholder sig) sengestald med spalter og Flexgruppe: *Alle kvæg, heste mv, dybstrøelse* på 498 m<sup>2</sup> produktionsareal som dybstrøelse. Flexgrupper giver mulighed for mere fleksibilitet i forholdet mellem antallet af køer og opdræt på ejendommen.

Husdyrbrugets indretning kan ses i bilag 2.

## Lugt, støv, fluer, støj, rystelser og lys

I ansøgningssystemet er det beregnet, at husdyrbruget kan overholde reglerne om lugtgeneafstand til nærmeste boliger, til nærmeste samlede bebyggelse, og til nærmeste byzone. I lovgivningen er der ikke opstillet geneniveauer for lugt overfor landbrugsejendomme, idet landbrugsejendomme som en integreret del af aktiviteterne i det åbne land ikke betragtes som lugtfølsomme.

---

<sup>4</sup> BEK nr. 2243 af 29/11/2021. Bekendtgørelse om miljøregulering af dyrehold og om opbevaring og anvendelse af gødning

Billund Kommune har vurderet, at udvidelserne ikke vil medføre væsentlige ændringer i husdyrbrugets frembringelse af lugt, støv, fluer eller støj, og at husdyrbruget på Hestkærvej 21 vil kunne drives uden væsentlige påvirkninger i omgivelserne.

I denne tilladelse er der stillet vilkår med støjgrænser, og der er krav om, at virksomheden ikke må medføre væsentlige gener fra lugt, fluer, støv eller støj. I forhold til lys, er der stillet krav om, at husdyrbruget ikke må give anledning til gener i omgivelserne, som kommunen vurderer, er væsentlige.

#### **Landskab m.v.**

Ejendommen ligger i et område, der i Billund Kommunes Kommuneplan 2021-2033 er udpeget til særligt værdifuldt landbrugsområde, samt større sammenhængende landskab. Det ansøgte vurderes ikke at være i strid med udpegningerne.

Herudover ligger ejendommen ikke i områder, som i henhold til kortlægningen i Danmarks Miljøportal er omfattet af fredninger eller bygge- og beskyttelseslinjer.

#### **Natur**

Nærmeste Natura 2000 område er *Hedeområder ved Store Råbjerg* ca. 10 km fra ejendommen. Inden for en radius af 1.000 meter fra ejendommen ligger flere naturområder, som er omfattet af Naturbeskyttelseslovens § 3, se bilag 3.

Der er i ansøgningen foretaget beregninger af, hvilken påvirkning fordampningen af ammoniak fra stalde og gødningsopbevaring medfører på natur. Beregningerne viser, at der ikke sker væsentlige påvirkninger.

Kommunen kan konstatere, at ammoniakpåvirkningerne i den omgivende natur overholder de generelle beskyttelsesniveauer, der er fastsat i reglerne, og det er kommunens vurdering, at husdyrbruget ikke medfører, at der skal stilles særlige krav til ammoniakfordampningen.

#### **Samlet vurdering**

Billund Kommune vurderer, at der kan meddeles tilladelse til etablering og drift af husdyrbruget med de ansøgte udvidelser og ændringer, idet husdyrbruget under overholdelse af de fastsatte vilkår, ikke indebærer væsentlig indvirkning på miljøet.

Med venlig hilsen

Peter Nissen  
Miljøsagsbehandler  
Billund Kommune

# Vilkår

Tilladelsen meddeles på nedenstående vilkår, som gælder for husdyrbrugets fremtidige anlæg og drift.

## Indretning og drift

1. Ejendommen skal indrettes og drives i overensstemmelse med den miljøtekniske beskrivelse og de fastsatte vilkår.
2. Vilkår vedr. drift skal være kendt af de ansatte, der er beskæftiget med den pågældende del af driften.
3. Ændring af ejerforhold eller ansvar for driften skal meddeles Billund Kommune senest 1 måned efter ændringen.

## Anlæg og produktion

4. Husdyrbruget skal indrettes med de stalde, staldsystemer og produktioner, der er anført i tilladelsens tabel 1 under ansøgt drift. (jf. afsnittet "Stalde og produktioner") og som gengivet herunder.

Staldnavn (se tegning i bilag 2)	Bygningsareal, m <sup>2</sup>	Dyre- og staldkategori	Produktionsareal, m <sup>2</sup>
<b>Ansøgt drift</b>			
1. Kostald	2.786	Flexgruppe: Alle kvæg; Sengestald med spalter (bagskyl eller ringkanal) - eksisterende Flexgruppe: Alle kvæg, Dybstrøelse - eksisterende	1.617 294
2. Kalvestald	316	Flexgruppe: Alle kvæg, heste, får og geder; dybstrøelse	166
3. Kalveplads	125	Flexgruppe: Alle kvæg, heste, får og geder; dybstrøelse	38
<b>I alt</b>			<b>2.115</b>

## Gødningsopbevaring og håndtering

5. Pumpning af gylle til og fra gyllebeholdere skal foregå under opsyn.

## Affald

6. Husdyrbrugets affald skal håndteres og opbevares sådan, at der ikke opstår uhygiejniske forhold eller sker forurening af luft, vand eller jord.
7. Farligt affald skal opbevares i tætte, lukkede beholdere, der er mærkede, så det tydeligt fremgår, hvad de indeholder. Beholdere skal opbevares under tag og være beskyttet mod vejrlig. Oplagspladsen skal have en tæt belægning og være indrettet således, at spild kan holdes inden for et afgrænset område uden mulighed for afløb til jord, grundvand, overfladevand eller kloak. Området skal kunne rumme indholdet af den største beholder, der opbevares.

## Spildevand /overfladevand



8. Overfladevand fra arealer, hvor der kan ske spild med forurenende foder eller gødning eller opstå anden forurening, må ikke afledes til dræn, vandløb eller nedsivning. Afledningen af ejendommens overfladevand må ikke udvides, inden kommunen har meddelt særskilt tilladelse hertil.

### Lugt

9. Husdyrbruget må ikke give anledning til lugtpåvirkning i omgivelserne, som tilsynsmyndigheden finder, er væsentlig. Der skal til stadighed oprettholdes en god staldhygiejne. Hele ejendommen og dens omgivelser skal renholdes således, at lugtfrembringelse begrænses mest muligt.
10. Hvis tilsynsmyndigheden finder, at ejendommen giver anledning til væsentlig lugtpåvirkning, skal ejendommen foranledige sagkyndig undersøgelse af husdyrproduktionens anlægs- og driftsmæssige kilder til lugtfrembringelse og i nødvendigt omfang iværksætte afhjælpende foranstaltninger. Senest 2 måneder efter, at tilsynsmyndigheden har fremsat krav om sagkyndig undersøgelse, skal myndigheden tilsendes den sagkyndiges redegørelse med anbefalede lugtreducerende tiltag, samt en tids- og handlingsplan for gennemførelse af afhjælpende foranstaltninger. Hvis undersøgelsen og redegørelsen efter tilsynsmyndighedens vurdering er dækkende for hele husdyrbruget, kan en ny undersøgelse tidligst kræves udført igen efter et år.

### Støj og vibrationer

11. Virksomheden skal planlægge flest mulige støjende aktiviteter afviklet i dagperioden og være særlig agtpågivende omkring støjfrembringelse i natperioden (kl. 22.00 – 07.00).
12. Husdyrbrugets bidrag til det ækvivalente, konstante, korrigerede støjniveau, ved omliggende beboelse og deres udendørs opholdsarealer, må maksimalt udgøre følgende værdier:

Dagtimer			Midlingstid
Mandag-fredag	kl. 07.00 - 18.00	55 dB (A)	8 timer
	kl. 18.00 - 22.00	45 dB (A)	1 time
Lørdag	kl. 07.00 - 14.00	55 dB (A)	7 timer
	kl. 14.00 - 22.00	45 dB (A)	4 timer
Søn - og helligdage	kl. 07.00 – 22.00	45 dB (A)	8 timer
Alle dage*	kl. 22.00 – 07.00	40 dB (A)	½ time

\*Støjens spidsværdi må om natten (kl. 22.00 - 07.00) ikke overstige 55 dB (A).

13. Husdyrbruget må ikke medføre påvirkninger i omgivelserne med lavfrekvent støj, infralyd eller vibrationer, som efter tilsynsmyndighedens vurdering er væsentlige.

### Til - og frakørsel

14. Virksomheden skal planlægge mest mulig transport afviklet i dagperioden. Det årlige kørselsbehov må ikke udvides væsentligt i forhold til det, der er angivet for ansøgt drift i de tekniske beskrivelser.

15. Udstyr, der anvendes til transport og udkørsel af husdyrgødning, skal ved udkørsel til offentlig vej være tæt og renholdt i et omfang, så spild undgås.
16. Tilkørselsveje og arealer omkring bygningerne, siloerne og gyllebeholder m.m. skal holdes ryddelige og fri for affald, foderrester, gødning m.v.
17. Evt. spild skal fjernes efter arbejdets afslutning og/eller samme dag ved arbejdstids ophør.

### **Støv**

18. Husdyrbruget må ikke give anledning til støvpåvirkning i omgivelserne, som tilsynsmyndigheden finder, er væsentlig. I tørre perioder, hvor transport kan give gener ved beboelser, institutioner m.v., skal virksomheden i nødvendigt omfang tilrettelægge arbejdets udførelse med henblik på at begrænse støvpåvirkning fra transport, herunder om nødvendigt ved anvendelse af støvdæmpende foranstaltninger eller ved indstilling af transporterne under ugunstige vindforhold.

### **Skadedyrsbekæmpelse**

19. Der skal overalt på ejendommen foretages en effektiv fluebekæmpelse, i henhold til de veterinære bestemmelser.
20. Husdyrbruget må ikke give anledning til fluegener i omgivelserne, som tilsynsmyndigheden finder, er væsentlige. Hvis tilsynsmyndigheden finder, at virksomheden giver anledning til væsentlige fluegener, kan virksomheden påbydes at foranledige sagkyndig undersøgelse af husdyrbrugets anlægs- og driftsmæssige kilder til fluefrembringelse udført og i fornødent omfang iværksætte afhjælpende foranstaltninger. Senest 2 måneder efter at tilsynsmyndigheden har fremsat krav om en sagkyndig undersøgelse, skal der tilsendes en redegørelse fra den sagkyndige, samt en plan for gennemførelse af afhjælpende foranstaltninger. Hvis undersøgelsen og redegørelsen efter tilsynsmyndighedens vurdering er dækkende for hele husdyrbruget, kan en ny undersøgelse tidligst kræves udført igen efter et år.
21. Opbevaring af foder m.m. skal ske på en sådan måde, at der ikke opstår risiko for tilhold af skadedyr (rotter m.v.).

### **Lys**

22. Husdyrbruget må ikke give anledning til lyspåvirkning i omgivelserne, som tilsynsmyndigheden finder, er væsentlig.

### **Driftsforstyrrelser og uheld**

23. Husdyrbruget skal til enhver tid have en opdateret beredskabsplan, som skal opbevares centralt i ejendommens driftsbygninger. Beredskabsplanen skal redegøre for, hvornår og hvordan der skal reageres ved uheld, som kan medføre konsekvenser for det eksterne miljø.

Beredskabsplanen skal som minimum indeholde:

- Procedurer, som beskriver relevante tiltag med henblik på at stoppe ulykken/uheldet og begrænse udbredelsen.
- Oplysninger om hvilke interne/eksterne personer og myndigheder, der skal alarmeres og hvordan.
- Kortbilag over bedriften med angivelse af miljøfarlige stoffer, afløbs- og drænsystemer og vandløb mm.
- En opgørelse over materiel der er tilgængeligt på bedriften, eller som kan skaffes med kort varsel, og som kan anvendes i forbindelse med afhjælpning, inddæmning og opsamling af spild/lækage, som kan medføre konsekvenser for det eksterne miljø.

Beredskabsplanen skal forevises tilsynsmyndigheden på forlangende.

24. Olier og kemikalier skal opbevares således, at væsker ikke kan ledes til jord, grundvand, overfladevand eller afløbssystemer, hvis der måtte ske udslip.
25. Påfyldningspumper og slanger skal holdes i en sådan tilstand, at de ikke giver anledning til spild. Påfyldning af brændstof på traktorer og andre landbrugsmaskiner skal ske på en plads, der er indrettet på en sådan måde, at evt. spild ikke medfører risiko for forurening af jord, grundvand, overfladevand og afløbssystemer. Eventuelt spildt brændstof skal opsamles med det samme. Tankpistol må ikke kunne fastlåses i åben stilling under påfyldning, medmindre pistolen er udstyret med en automatisk stopfunktion, som afbryder pumpning, når tanken er fuld.
26. Ved uheld, som medfører risiko for forurening af miljøet, skal virksomheden straks foretage alarmering af alarmcentralen på telefonnr. 112.

### **Tilsyn og kontrol/Egenkontrol**

27. Husdyrbruget skal føre egenkontrol med energi, vand og råstofforbrug.
28. Såfremt tilsynsmyndigheden modtager støjklager over husdyrbrugets drift og produktion, er husdyrbruget på tilsynsmyndighedens anmodning forpligtet til at føre følgende egenkontrol:

For egen regning skal husdyrbruget dokumentere, at de stillede støjkrav er overholdt. Dokumentation kan maksimalt kræves én gang pr. år, hvis støjgrænserne er overholdt. Målinger/beregninger skal udføres og rapporteres som "Miljømåling – eksternt støj" i henhold til gældende lovgivning, og skal udføres af et laboratorium eller en person, som er godkendt til dette af Miljøstyrelsen.

Som udgangspunkt accepteres en ubestemthed på de målte eller beregnede støjbelastninger på maksimalt  $\pm 3$  dB(A).

Resultaterne af målinger og beregninger skal være afrapporteret til tilsynsmyndigheden senest 3 måneder efter, at tilsynsmyndigheden har fremsat anmodning herom.

### **Ophør**

29. Ved ophør af bedriften skal stalde mv. tømmes og rengøres. Gødningsrester og spildevand skal bortskaffes efter gældende regler. Alt affald skal bortskaffes i overensstemmelse med ovenstående vilkår for affaldsbortskaffelse.

## Tilladelsens udnyttelse og varighed

I henhold til Husdyrbruglovens § 59 a bortfalder en godkendelse eller en tilladelse efter §§ 16 a eller 16 b, hvis den ikke er udnyttet, inden 6 år efter at godkendelsen eller tilladelsen er meddelt. Hvis en del af godkendelsen eller tilladelsen ikke er udnyttet, bortfalder godkendelsen eller tilladelsen for denne del. En godkendelse eller tilladelse anses iht. § 54 i Husdyrgodkendelsesbekendtgørelsen for udnyttet, når byggeriet faktisk er afsluttet. Hvis der ikke foreligger et byggeri, anses en godkendelse eller tilladelse for udnyttet, når det konstateres, at det, der er truffet afgørelse om, faktisk er gennemført.

Herefter gælder, at hvis en del af godkendelsen eller tilladelsen ikke har været udnyttet i 3 på hinanden følgende år, bortfalder den del af godkendelsen eller tilladelsen, der ikke har været udnyttet de seneste 3 år.

Tilsynsmyndigheden kan ved revurdering efter Husdyrbruglovens § 41 ændre vilkårene i en godkendelse eller tilladelse ved påbud, jf. lovens § 39. Vilkaerne for godkendte eller tilladte forhold kan dog tidligst ændres, når der er forløbet 8 år efter, at de er blevet godkendt eller tilladt.

## Offentliggørelse mv.

Endelig afgørelse om miljøtilladelse annonceres den 8. marts 2022 på Billund Kommunes hjemmeside samt den 8. marts.2022 i Billund Ugeavis og Ugeavisen Grindsted.

Afgørelsen sendes til:

Martin van Vliet, Hestkærvej 21, 7200 Grindsted.

Beboere på Hestkærvej 32, 7200 Grindsted

Med kopi til:

Konsulent Per Lousdal, [pll@sagro.dk](mailto:pll@sagro.dk)

Øvrige:

Sundhedsstyrelsen, [syd@sst.dk](mailto:syd@sst.dk)

Danmarks Fiskeriforening, [mail@dkfisk.dk](mailto:mail@dkfisk.dk)

Ferskvandsfiskeriforeningen for Danmark, ved Niels Barslund,  
[nb@ferskvandsfiskeriforeningen.dk](mailto:nb@ferskvandsfiskeriforeningen.dk)

Arbejderbevægelsens Erhvervsråd, [ae@aeraadet.dk](mailto:ae@aeraadet.dk)

Forbrugerrådet, [fbr@fbr.dk](mailto:fbr@fbr.dk)

Danmarks Sportsfiskerforbund, [post@sportsfiskeren.dk](mailto:post@sportsfiskeren.dk), [hereford@bbsyd.dk](mailto:hereford@bbsyd.dk)

Danmarks Naturfredningsforening, [dnbillund-sager@dn.dk](mailto:dnbillund-sager@dn.dk)

Det Økologiske Råd, [husdyr@ecocouncil.dk](mailto:husdyr@ecocouncil.dk)

Dansk Ornitologisk Forening (DOF) [natur@dof.dk](mailto:natur@dof.dk)

DOF lokalafdeling, [billund@dof.dk](mailto:billund@dof.dk)

## Klagevejledning

Hvis du ønsker at klage over denne afgørelse om tilladelse, kan du klage til Miljø- og Fødevareklagenævnet. Klageberettigede fremgår af § 84 – 88 i Husdyrbrug-loven. Klagen skal være indgivet senest d. 6. april 2022

Du klager via Klageportalen, der ligger på [www.borger.dk](http://www.borger.dk) og [www.virk.dk](http://www.virk.dk). Vejledning om, hvordan man skal logge på og anvende Klageportalen, kan findes på [naevneneshus.dk/start-din-klage/miljoe-og-foedevareklagenaevnet/](http://naevneneshus.dk/start-din-klage/miljoe-og-foedevareklagenaevnet/), samt på [www.borger.dk](http://www.borger.dk) og [www.virk.dk](http://www.virk.dk). Klagen sendes gennem Klageportalen til kommunen. Når du klager som privatperson, skal du betale et gebyr på kr. 900, mens gebyret er 1.800 kr. for virksomheders og organisationers vedkommende. Du betaler gebyret med betalingskort i Klageportalen. En klage er indgivet, når den er tilgængelig for kommunen i Klageportalen (det vil sige, at du har godkendt og betalt gebyr/bestilt en faktura i Klageportalen).

Miljø- og Fødevareklagenævnet skal som udgangspunkt afvise en klage, der kommer uden om Klageportalen. Hvis du ønsker at blive fritaget for at bruge Klageportalen, skal du sende en begrundet anmodning til kommunen. Kommunen videresender herefter anmodningen til Miljø- og Fødevareklagenævnet, som træffer afgørelse om, hvorvidt din anmodning kan imødekommes.

En eventuel klage har som udgangspunkt ikke opsættende virkning, medmindre Miljø- og Fødevareklagenævnet bestemmer andet. Udnyttelse af afgørelsen inden klagefristens udløb sker på egen risiko.

Hvis afgørelsen ønskes indbragt for domstolene, skal søgsmål være anlagt inden 6 måneder, eller - hvis sagen påklages - inden 6 måneder efter, at endelig afgørelse foreligger.

# Miljøteknisk beskrivelse og vurdering

## Indledning

Denne miljøtekniske beskrivelse og vurdering af det ansøgte projekt danner baggrund for afgørelsen om tilladelse til husdyrbruget på Hestkærvej 21, 7200 Grindsted.

Hensigten med den miljøtekniske beskrivelse og vurdering er at undersøge, om ansøgeren har truffet de nødvendige foranstaltninger til at forebygge og begrænse forureningen i forbindelse med den ansøgte etablering, samt om etableringen kan medføre, at husdyrbruget påvirker omgivelserne på en måde, som er uforenelig med hensynet til omgivelserne.

Den miljøtekniske beskrivelse og vurdering beskriver og vurderer de miljøpåvirkninger af omgivelserne, som husdyrbruget inklusiv den ansøgte udvidelse giver anledning til. Miljø skal i denne sammenhæng forstås som omgivelserne i bred forstand, herunder befolkning, flora og fauna, vandmiljø, landskab og kulturhistorie samt ressourceforbrug.

Vurderingerne er foretaget med udgangspunkt i de beskyttelsesniveauer og retningslinjer, der er indeholdt i Husdyrbrugloven, Husdyrgodkendelsesbekendtgørelsen og Miljøstyrelsens digitale vejledning om tilladelse og miljøgodkendelse m.v. af husdyrbrug.

## Beskrivelse og vurdering af det ansøgte projekt

På vegne af husdyrbruget har konsulent Per Lousdal, Sagro, indsendt ansøgning om miljøtilladelse til kvægproduktionen på Hestkærvej 21, idet der ønskes tilladelse til produktionsareal i stedet for regulering af antal dyr. Derudover søges der om etablering af produktionsarealer med dybstrøelse på henholdsvis 20 m<sup>2</sup> i den eksisterende kalvestald, samt 61 m<sup>2</sup> i den eksisterende kostald. I den eksisterende kostald medregnes der yderligere 40m<sup>2</sup> spalteareal. Dette skyldes at en større del af nakkebumsarealet medregnes som produktionsareal.

Der er ansøgt om tilladelse efter Husdyrbruglovens § 16 b, stk. 1, via det it-baserede ansøgningssystem på [www.husdyrgodkendelse.dk](http://www.husdyrgodkendelse.dk).

Denne miljøtekniske beskrivelse og vurdering er foretaget med baggrund i det indsendte ansøgningsmateriale.

## Husdyrbrugets beliggenhed

Husdyrbruget er placeret i landzone (se bilag 1). Den korteste afstand fra husdyrbrugets stalde til nærmeste nabobeboelse uden landbrugspligt (Hestkærvej 32) er ca. 345 meter. Den korteste afstand fra husdyrbrugets stalde til nærmeste samlede bebyggelse (Område vest for Krogager) er ca. 1.070 meter, og nærmeste byzone er Krogager, der ligger ca. 1.290 meter væk.

Etablering af husdyranlæg og gødnings- og ensilageopbevaringsanlæg på husdyrbrug og udvidelse og ændring heraf, der medfører forøget forurening, er i henhold til lovens § 6 ikke tilladt:

- 1) i et eksisterende eller ifølge kommuneplanens rammedel fremtidigt byzone- eller sommerhusområde,
- 2) i et område i landzone, der i lokalplan er udlagt til boligformål, blandet bolig- og erhvervsformål eller til offentlige formål med henblik på beboelse, institutioner, rekreative formål og lign.,
- 3) i en afstand mindre end 50 m fra de i nr. 1 og 2 nævnte områder eller
- 4) i en afstand mindre end 50 m fra en nabobeboelse.

Etablering af husdyranlæg og gødnings- og ensilageopbevaringsanlæg på husdyrbrug og udvidelse og ændring heraf, der medfører forøget forurening, er i henhold til lovens § 8 ikke tilladt inden for følgende afstande:

- 1) 25 m til vandforsyningsanlæg, der ikke er til almen vandforsyning.
- 2) 50 m til vandforsyningsanlæg til almen vandforsyning.
- 3) 15 m til vandløb (herunder dræn) og søer større end 100 m<sup>2</sup>.
- 4) 15 m til offentlig vej og privat fællesvej.
- 5) 25 m til levnedsmiddelvirksomhed.
- 6) 15 m til beboelse på samme ejendom.
- 7) 30 m til naboskel.

Ved etablering af gødningsopbevaringsanlæg til flydende husdyrgødning på husdyrbrug skal der desuden være mindst 100 m til åbne vandløb og til søer med et areal, der er større end 100 m<sup>2</sup>.

Ejendommens stuehus ligger mindre end 15 meter fra den eksisterende staldbygning, hvori produktionsarealet udvides.

Eksisterende byggeri, der ikke ændrer anvendelse, er ikke omfattet af afstandskravene.

### **Kommunens vurdering**

Det er Billund Kommunes vurdering, at Husdyrbruglovens afstandskrav kan overholdes, og at ejendommens placeringsforhold ikke vil medføre nogen væsentlig øget risiko for gener eller forurening af omgivelserne.

Afstandskravet på 15 meter til egen beboelse er ikke overholdt. Da der er tale om en eksisterende staldbygning som ikke ændrer anvendelse, og produktionsarealet kun udvides med 20m<sup>2</sup>, vurderes det ikke at kræve dispensation.

### **Stalde og produktioner**

Tilladelsen meddeles på baggrund af forureningspåvirkninger, som beregnes ud fra de ansøgte staldarealer og dyregrupper. Hensigten er, at virksomheden efterfølgende kan foretage en række ændringer indenfor de tilladte forureningsmæssige rammer, uden at dette kræver en ny tilladelse.

Der ansøges om tilladelse til etablering af Flexgruppe: *Alle kvæg* på sammenlagt 1.617 m<sup>2</sup> produktionsareal (staldarealet hvor dyrene opholder sig) sengestald med spalter og Flexgruppe: *Alle kvæg, dybstrøelse* på 294 m<sup>2</sup> produktionsareal samt Flexgruppe: *Alle kvæg heste får og geder*, dybstrøelse på 204 m<sup>2</sup> produktionsareal. Flexgrupper giver mulighed for mere fleksibilitet i forholdet mellem antallet af køer og opdræt på ejendommen.

En flexgruppe er en kombination af flere specifikke dyretyper og staldsystemer, som kan vælges, hvis man som ansøger ønsker fleksibilitet i sin godkendelse eller tilladelse til at kunne skifte mellem forskellige dyretyper uden at skulle forny sin godkendelse/tilladelse. Når der ansøges om flexgruppe, bliver påvirkninger beregnet efter "worst case", dvs. i beregning af emissioner af ammoniak og lugt vil der blive beregnet med faktorerne fra den af de specifikke dyretyper og staldsystemer, der indgår i gruppen, og som har den højeste emission.

Husdyrbrugets fremtidige indretning er vist i bilag 2. I nedenstående tabel fremgår stalde og dyrehold, som disse er oplyst i det digitale ansøgningsystem Husdyrgodkendelse.dk.

Staldnavn (se tegning i bilag 2)	Bygningsareal, m <sup>2</sup>	Dyre- og staldkategori	Produktionsareal, m <sup>2</sup>
<b>Ansøgt drift</b>			
1. Kostald	2.786	Flexgruppe: Alle kvæg; Sengestald med spalter (bagskyl eller ringkanal) - eksisterende Flexgruppe: Alle kvæg, Dybstrøelse - eksisterende	1.617 294
2. Kalvestald	316	Flexgruppe: Alle kvæg, heste, får og geder; dybstrøelse	166
3. Kalveplads	125	Flexgruppe: Alle kvæg, heste, får og geder; dybstrøelse	38
<b>I alt</b>			<b>2.115</b>
<b>Nudrift</b>			
1. Kostald	2.786	Malkekøer, kvier og stude; Sengestald med spalter (bagskyl eller ringkanal) Malkekøer, kvier og stude; Dybstrøelse	1.577 233
2. Kalvestald	316	Kalve under 6 mdr. dybstrøelse Heste dybstrøelse	130 16
3. Kalveplads		Kalve under 6 mdr. dybstrøelse	38
<b>I alt</b>			<b>1.994</b>
<b>8 års drift</b>			
1. Kostald	2.786	Malkekøer, kvier og stude; Sengestald med spalter (bagskyl eller ringkanal) Malkekøer, kvier og stude; Dybstrøelse	1.577 233
2. Kalvestald	316	Kalve under 6 mdr. dybstrøelse Heste dybstrøelse	130 16
<b>I alt</b>			<b>1.956</b>

Tabel 1: Stalde og produktioner

Produktionsareal er i Husdyrgodkendelsesbekendtgørelsen defineret til alene at omfatte det areal, hvorpå dyrene kan opholde sig og har mulighed for gødningsafsætning, det vil sige areal, hvor dyrene kan stå, gå, ligge m.v., i fast placerede husdyranlæg, herunder stalde og andre bygninger, indretninger m.v. med fast bund eller lignende.

Servicerum, gangarealer m.v., og stiafskillelser, arealer med nakkebomme, foderautomater, krybber, foderborde m.v., hvor dyrene ikke kan opholde sig og/eller ikke har mulighed for gødningsafsætning, medregnes sædvanligvis ikke.



### **Kommunens vurdering**

Det er kommunens vurdering, at ansøgers opgørelser af produktionsarealerne er udført korrekt.

Indretning og drift af staldanlæg skal ske iht. Husdyrgødningsbekendtgørelsens regler. Bekendtgørelsens indretnings- og driftskrav har direkte regulerende virkning overfor husdyrbruget, hvorfor kravene ikke skal optages som vilkår i tilladelsen.

En mindre del af nakkebomsarealet indregnes som produktionsareal. Således sikre ansøger at nakkebommen kan rykkes i tilfælde af skift fra kvier til køer i dele af stalden.

Der fastsættes vilkår, som tillader de ansøgte stalde og staldsystemer, som disse er vist i ansøgt drift i tabel 1.

### **Gødningsproduktion og opbevaring**

På ejendommen er der to gyllebeholdere på henholdsvis 922 m<sup>3</sup> og 2.000 m<sup>3</sup>. Begge gyllebeholdere er placeret i tilknytning til husdyrbrugets øvrige anlæg.

### **Kommunens vurdering**

Der er i IT ansøgningen beregnet på emission fra gødningslagre.

Indretning og drift af gyllebeholdere reguleres via generelle regler i Husdyrgødningsbekendtgørelsen. Kommunen finder den generelle regulering tilstrækkelig, og der vurderes ikke behov for yderligere regulering via vilkår i denne godkendelse.

### **BAT-betinget ammoniakemission fra anlægget**

Ved godkendelse og tilladelse til etablering, udvidelse eller ændring af husdyrbrug med en ammoniakemission på mere end 750 kg NH<sub>3</sub>-N pr. år skal ammoniakemissionen fra husdyrbruget (stald og lager), i henhold til § 25 i Husdyrgodkendelsesbekendtgørelsen, reduceres til et niveau svarende til emissionen ved anvendelse af den bedste tilgængelige teknik (BAT).

I Husdyrgodkendelse.dk er der foretaget beregninger af det BAT-betingede maksimale emissionsniveau, som viser at stalde og gødningsoplag på Hestkærvej 21 maksimalt må være på 2.600 kg NH<sub>3</sub>-N/år. Det er desuden beregnet, at den faktiske emission fra husdyrbruget er på 2.611 kg NH<sub>3</sub>-N/år. BAT er dermed overskredet med 11 kg NH<sub>3</sub>-N/år.

### **Fravalg af BAT**

Ansøger oplyser, at projektets BAT-emissionsniveau er beregnet i husdyrgodkendelse.dk. Det vejledende BAT-emissionskrav er ikke overholdt med 11 kg NH<sub>3</sub>-N/år. Det vejledende BAT-emissionskrav er ikke overholdt fordi der i ansøgt drift er medtaget en udvidelse af produktionsarealet på 40 m<sup>2</sup> i form af nakkebomsareal. Det er medtaget for at give mulighed for at flytte på nakkebommen f.eks. hvis der på et senere tidspunkt skal være plads til køer i nogle af de sengebåse hvor der nu er kvier. Normalt regner man med at det kun er BAT at indfører teknologier, der koster mindre end 100 kr. pr. kg NH<sub>3</sub>-N/år. Med en overskridelse af de vejledende BAT-emissionskrav på kun 11 kg er der kun 1100 kr. pr. år til at indfø-

re teknologi der er BAT. Det er ikke muligt at indføre nogen ammoniakreducerende teknologi for kun 1100 kr. pr. år, og derfor er den planlagte udvidelse af produktionsarealet BAT.

Øvrige nye produktionsarealer er indrettet med dybstrøelse, hvilket overholder kravene til BAT.

### **Kommunens vurdering**

Det er i Husdyrgodkendelse.dk beregnet, at den ansøgte produktion på Hestkærvej 21 ikke overholder vejledende BAT krav. Beregninger viser at produktionen udleder 11 kg. NH<sub>3</sub>/år mere end BAT kravet for den pågældende produktion. Der er beregnet ud fra det oplyste produktionsareal med de nævnte dyrekategorier.

Det er kommunens vurdering at de 11 kg NH<sub>3</sub>/år er at betragte som en bagatel. Kommunen stiller vilkår, der fastholder forudsætningerne for beregningerne.

De øvrige forhold omkring indretning og drift, som har betydning for husdyrbrugets ammoniakemissioner, er vurderet og vilkårsreguleret i ovenstående afsnit "Stalde og produktion" og "Gødningsproduktion og –opbevaring".

### **Affald**

Ansøger oplyser følgende om husdyrbrugets affaldsmængder samt håndteringen af affaldet:

I den daglige drift vil der være en række affaldsprodukter til bortskaffelse via kommunale ordninger og modtagestationer. Affaldet tilstræbes opbevaret og bortskaffet i overensstemmelse med affaldsregulativerne for Billund Kommune. På ejendommen er der en affaldscontainer fra Brians Renovation der benyttes til brandbart affald.

Ikke forbrændingsegnet affald (f.eks. eternit, glaserede fliser og tegl, imprægneret træ o.l.). Normalt forefindes der ikke "ikke forbrændingsegnet affald" på ejendommen, men i tilfælde af den type affald opstår, så bortskaffes det til kommunal genbrugsplads. Gammelt jern afhentes af Ølgod Produktforretning.

Øvrigt farligt affald som f.eks. lysstofrør, elsparepærer, oliefiltre, batterier eller spraydåser indsamles og afleveres på kommunal genbrugsplads. Brugte batterier afhentes af Ølgod Produktforretning.

### **Olie**

På ejendommen anvendes der olie, i form af diesel- og smøreolie. Dieselolie anvendes til landbrugsmaskinerne i forbindelse med markarbejdet og foderblanding m.m. Dieselolien opbevares i en overjordisk tank på 1.500 liter. Tanken er placeret på fast bund uden afløb. Tankene er forsynet med en overfyldningsalarm, for at undgå en evt. jordforurening ved påfyldning af tankene. Smøreolie anvendes til traktorer og maskiner, og opbevares i dunke, de er ligeledes placeret på fast bund uden afløb. Olieaffald tages med af det firma der laver service på maskinerne.

### **Kemikalier og pesticider**

På ejendommen anvendes der kemikalier hovedsagligt i form af pesticider og rengørings- og desinfektionsmidler til malkeanlægget. Rengørings- og desinfektionsmidler opbevares efter leverandørens anvisninger i teknikrummet ved tankrummet og malkerobotterne.

Pesticider opbevares i aflåst kemikalieskab i værkstedet. Normalt opbevares der kun små mængder pesticider da det er en maskinstation der sprøjter markerne. Eventuelle rester bortskaffes til Kommunal Genbrugsplads.

#### *Medicin*

Dyrlægen står for behandling af syge dyr og tager veterinært affald med.

#### **Kommunens vurdering**

Det er kommunens vurdering, at den beskrevne affaldshåndtering er tilstrækkelig. Der stilles et generelt vilkår vedrørende opbevaring af farligt affald, og om at husdyrbrugets affald skal håndteres og opbevares sådan, at der ikke opstår uhygiejniske forhold eller sker forurening af luft, vand eller jord.

Håndtering af døde dyr er reguleret direkte ved en særskilt bekendtgørelse.

#### **Spildevand / overfladevand**

Om håndtering af spildevand oplyser ansøger:

Vand fra befæstede arealer og ensilagesiloer løber til en opsamlingsbeholder hvorfra det pumpes til udsprinkling på marken vest for bygningerne. Hvis der er perioder hvor vandet ikke kan udsprinkles bliver det pumpet i gyllebeholderen. Vand fra kalvepladsen ledes sammen med afløb i kalvestalden til gyllekanalerne i kostalden.

Husspildevand ledes til en nedsivningsanlæg ved siden af kostalden.

Tagvandet fra kostald og kalvestald ledes til en grøft syd for ejendommen. Vandet fra grøften løber i et rør og videre til Hestkær Bæk. Tagvandet fra laden løber ud på jorden hvor det nedsiver.

#### **Kommunens vurdering**

Det er kommunens vurdering, at Husdyrgødningsbekendtgørelsens generelle krav til håndtering af spildevand er tilstrækkelige til at beskytte omgivelserne mod forurening. Særligt for udsprinkling af overfladevand fra plansiloanlæg findes et byggeblad, som giver anvisning for dimensionering og benyttelse. Det er ansøgers ansvar, at anlægget etableres og drives forsvarligt, og at der kan udsprinkles restvand, jf. definitionen i §3 stk. 1 nr.12 i Husdyrgødningsbekendtgørelsen.

#### **Projektets påvirkninger af omgivelserne – lugt, støj, mm.**

Enhver husdyrproduktion giver anledning til lugt inden for de nærmeste omgivelser. Hvor stort et område der påvirkes af lugt, afhænger af hvor mange dyr, der er på ejendommen, og hvilken art, der er tale om. Desuden spiller vindretning, terren- og beplantningsforhold ind.

Husdyrproduktion kan herudover medføre støj, samt gener med fluer og andre skadedyr.

Kommunen skal i henhold til § 34 i Husdyrgodkendelsesbekendtgørelsen ved godkendelse eller tilladelse vurdere, om den ansøgte etablering, udvidelse eller ændring af husdyrbruget kan indebære væsentlig virkning på miljøet, herunder i forhold til omgivelsernes sårbarhed og kvalitet, i forhold til navnlig:

- landskabelige værdier,
- jord, grundvand og overfladevand og

- lugt-, støj-, rystelses-, støv-, flue-, transport- og lysgener, uhygiejniske forhold, affaldsproduktion m.v.

Derudover skal kommunen vurdere påvirkningerne på natur med dens bestande af vilde planter og dyr og deres levesteder, herunder områder, der er beskyttet mod tilstandsændringer eller fredet, udpeget som internationalt naturbeskyttelsesområde eller udpeget som særligt sårbart over for næringsstofpåvirkning. Disse forhold behandles nedenfor i afsnittet om projektets påvirkninger af omgivelserne for så vidt angår de naturmæssige forhold.

## Lugt

Lugt stammer primært fra stalde. Desuden kan lugt forekomme i forbindelse med opbevaring af ensilage og gødning samt udbringning af husdyrgødning.

I henhold til § 31 i Husdyrgodkendelsesbekendtgørelsen skal følgende geneniveauer for lugt overholdes ved etablering, udvidelse eller ændring af husdyrbrug:

Kategori	Beskrivelse	Geneniveau*
A: Byzone	I et eksisterende eller ifølge kommuneplanens rammedel fremtidigt byzone- eller sommerhusområde	5 OU <sub>E</sub> /m <sup>3</sup> og 1 LE/m <sup>3</sup>
B: Samlet bebyggelse	I et område i landzone, der i lokalplan er udlagt til boligformål, blandet bolig- og erhvervsformål eller til offentlige formål med henblik på beboelse, institutioner, rekreative formål og lign. Ved beboelsesbygninger på ejendomme uden landbrugspligt, som ikke ejes af den ansvarlige for driften, hvor der inden for en afstand af 200 m ligger flere end 6 beboelsesbygninger på hver sin ejendom uden landbrugspligt, som ikke ejes af den ansvarlige for driften (samlet bebyggelse)	7 OU <sub>E</sub> /m <sup>3</sup> og 3 LE/M <sup>3</sup>
C. Enkeltbolig uden landbrugspligt	Ved beboelsesbygninger på ejendomme uden landbrugspligt, der ikke ejes af den ansvarlige for driften.	15 OU <sub>E</sub> /m <sup>3</sup> og 10 LE/m <sup>3</sup>

Tabel 2. Lugtgrænser jf. Husdyrgodkendelsesbekendtgørelsens § 31

\*De anførte geneniveauer udtrykker, at der accepteres en større lugtpåvirkning ved enkeltboliger i det åbne land, end i byzone og samlet bebyggelse.

I lovgivningen er der ikke opstillet geneniveauer for lugt overfor landbrugsejendomme, idet landbrugsejendomme som en integreret del af aktiviteterne i det åbne land ikke betragtes som lugtfølsomme.

Lugtgener fra staldanlæg vurderes på grundlag af beregninger i ansøgningssystemet [www.husdyrgodkendelse.dk](http://www.husdyrgodkendelse.dk), hhv. ny beregningsmodel for lugt og "Vejledende retningslinjer for vurdering af lugt og begrænsning af gener fra stalde", udgivet af Foreningen af Miljømedarbejdere i Kommunerne, maj 2002. Vurderingen tager udgangspunkt i den længste geneafstand beregnet efter de to modeller.

Geneafstanden for lugt beskriver den afstand fra stalden, hvor der kan forekomme så meget staldlugt, at det karakteriseres som "væsentlige lugtgener". Geneafstanden fastsættes under hensyntagen til forskellige områders følsomhed overfor lugt, jf. ovenstående tabel 2.

Resultatet af lugtberegningerne for Hestkærvej 21 ved de følsomme områdetyper fremgår af nedenstående tabel 3.

Områdetype	Model	Beregnet geneafstand	Vægtet gennemsnitsafstand*
A: Byzone	FMK	256 m	1.341 m
B: Samlet bebyggelse	Ny	169 m	1.070 m
C: Enkeltbolig uden landbrugspligt	FMK	81 m	445 m

Tabel 3. Resultater af lugtberegninger

\*Afstand fra lugtcentrum af staldbygningerne.

### **Kommunens vurdering**

Beregningerne viser, at geneafstanden til alle tre områdetyper er overholdt. Som grundlag for beregningerne er det anført, at der ikke er andre husdyrbrug med en ammoniakemission på mere end 750 kg NH<sub>3</sub>-N pr. år indenfor en afstand af 100 meter fra enkeltboliger uden landbrugspligt eller indenfor en afstand af 300 meter fra samlet bebyggelse og byzone. På den baggrund er der ikke indregnet tillæg til geneafstandene. Kumulation med lugt fra andre husdyrbrug kan maksimalt medføre et tillæg til geneafstanden på 20 %.

I beregningerne for Hestkærvej 21 er det dog uden betydning, om der indregnes tillæg, idet den vægtede gennemsnitsafstand under alle omstændigheder udgør mere end 120 % af geneafstanden.

Lugt vil kunne registreres udenfor geneafstanden, men i en grad så man normalt ikke vil karakterisere det som generende. I betragtning af afstandene til omliggende ejendomme vurderes det, at anlæggene kan drives, uden at det vil give anledning til væsentlig lugtpåvirkning i omgivelserne.

Ud over geneafstanden, anvendes i lovgivningens regi begrebet lugtkonsekvensområde, som breder sig ud over et større område omkring husdyrbruget end geneafstanden. Lugtkonsekvensområdet er et beregningsmæssigt område omkring centrum for husdyrbrugets produktionsanlæg, om hvilken Natur- og Miljøklagenævnet i flere afgørelser anfører, at det erfaringsmæssigt har vist sig, at lugt i det væsentlige kan observeres. Natur- og Miljøklagenævnet har på den baggrund vurderet, at beboelse indenfor lugtkonsekvensområdet skal betragtes som omfattede af lovens høringsregler, selvom sådan beboelse eventuelt ligger udenfor geneafstanden. Lugtkonsekvensområdet er for det ansøgte husdyrbrug beregnet til 312 meter.

Der fastsættes vilkår om, at husdyrbruget ikke må give anledning til lugtpåvirkninger, som miljømyndigheden finder, er væsentlige. Samtidig stilles der vilkår om, at

kommunen kan kræve en redegørelse, hvis det skønnes, at husdyrbruget giver anledning til væsentlige lugtgener.

### **Støj, støv, rystelser og transport**

Ansøger oplyser flg. vedr. støj:

Der kan fra ejendommen komme støj fra fuldfodervogn, indblæsning af foder, i forbindelse med den daglige brug af traktor og transportere til og fra ejendommen. Der forekommer ikke støj fra ventilationsanlæg, da der er naturlig ventilation i alle staldafsnit. Brugen af traktor vil normalt begrænses til at foregå i dagtimerne, dog må der påregnes støj udover dagtimerne i forbindelse med sæsonbestemt arbejde ved eksempelvis ensilering, forårsarbejde, høst og efterårsarbejde i marken. Malkeanlægget er meget støjsvagt. Der forventes ingen ændring i støjbelastning.

Ansøger oplyser flg. vedr. støv:

Den primære støvkilde er intern transport samt håndtering af halm og foder. I den daglige drift er der ingen støvkilder, der kan erkendes udenfor anlægget. Der vil i forbindelse med markarbejde kunne forekomme støv fra tør overfladejord, ligesom det ikke kan afvises, at der forekommer støv i forbindelse med høst, samt hjemkørsel af halm.

Ansøger oplyser flg. vedr. rystelser:

Brug af maskiner i landbruget kan i nogle tilfælde give anledning til vibrationsgener. Dette vil typisk være rystelser, maskinføreren udsættes for, fremfor rystelser der giver gener for det omgivende miljø. Denne type rystelser er en arbejdsmiljøfaktor, og vurderingen af dette forhold indgår i arbejdspladsvurderingen (APV) og behandles ikke nærmere her.

I forbindelse med transportere kan der muligvis være vibrationer fra køretøjerne. Dette vil dog ikke være i et omfang, der overstiger, hvad der almindeligvis må forventes fra kørsler på landets veje. Der er ikke nabobeboelser beliggende umiddelbart op til veje eller indkørsler. Rystelser fra ejendommen eller transportere i forbindelse med driften af denne forventes derfor ikke at give gener for omgivelserne.

Ansøger oplyser flg. vedr. transportere:

Til ejendommen er der tre indkørsler. Den nordlige benyttes driftsmæssigt og de to sydlige, der fører ind til gårdspladsen, benyttes hovedsageligt privat. Transportere forekommer i forbindelse med afhentning af mælk, levering af foder, gødning, brændstof og andre forbrugsstoffer. Der sker desuden transportere i forbindelse med afhentning af levende og døde dyr samt internt på bedriften. Endelig er der transportere i forbindelse med udbringning af husdyrgødning samt hjemtransport af afgrøder.

Type	Antal/år Før	Antal/år Efter
Indkøbt foder	20	20
Brændstof	6	6
Afhentning af mælk	183	183
Husdyrgødning	200	200

Husdyr til/fra ejendommen	30	30
Grovfoder	220	220
Døde dyr	5	5
Affald	7	7
Øvrige	15	15
<b>Samlet antal transporter</b>	<b>686</b>	<b>686</b>

Tabel 4. Antal transporter til og fra ejendommen. En transport svarer til både en kørsel til og fra ejendommen.

De fleste transporter er med husdyrgødning og afgrøder. Derfor er belastningen af antallet af transporter i en kort afgrænset periode i forbindelse med sæsonen for gyllekørsel og høst. I højsæsonen kan det være nødvendigt med transporter i weekenden og uden for normal arbejdstid.

Mælketransporterne foregår hver anden dag. Andre transporter foregår normalt i dagtimerne og på hverdage. Afhentning af mælk og levende dyr kan dog ske døgnet rundt i henhold til mejeriets og slagteriets køreplaner. I højsæsonen kan det være nødvendigt med transporter i weekenden og uden for normal arbejdstid.

### **Kommunens vurdering**

Det er kommunens vurdering, at husdyrbruget kan drives, uden at dette medfører støjgener. Der stilles vilkår om de maksimalt tilladte støjgrænser.

Det er kommunens vurdering, at transport til og fra ejendommens anlæg kan gennemføres, uden at det vil medføre væsentlig påvirkning af omgivelserne.

Stigningen i antallet af transporter med gylle, vil primært være med lastbil, idet der køres gylle fra biogasanlæg til den nye gyllebeholder. Der stilles vilkår om transportmængde til og fra ejendommen.

Virksomheden skal planlægge mest mulig transport afviklet i dagsperioden. Det årlige kørselsbehov må ikke udvides væsentligt i forhold til det, der er angivet for ansøgt drift i de tekniske beskrivelser.

Udstyr, der anvendes til transport og udkørsel af husdyrgødning, skal ved udkørsel til offentlig vej være tæt og renholdt i et omfang, så spild undgås.

Tilkørselsveje og arealer omkring bygningerne m.m. skal holdes ryddelige og fri for affald, foderrester, gødning m.v.

### **Fluer og skadedyr**

Ansøger oplyser flg. vedr. fluer og skadedyr:

For at bekæmpe skadedyr som kan være til gene for selve ejendommen foretages regelmæssig bekæmpelse af fluer, rotter og mus. Alle udendørs arealer samt områder omkring foderopbevaring holdes ryddeligt og rent.

Fluer bekæmpes med larvemiddel i dybstrøelse, samt eventuelt med andre godkendte fluebekæmpelsesmidler i et begrænset, nødvendigt omfang og de til enhver tid nyeste retningslinjer fra Aarhus Universitet, Institut for Agroøkologi følges. Rottebekæmpelse sker via privat sikringsordning.

### **Kommunens vurdering**

Det vurderes, at den beskrevne praksis til bekæmpelse af fluer og rotter er tilstrækkelig til at sikre, at der ikke opstår gener for omgivelserne.

### **Lys**

Der er lys i stalden når det er nødvendigt for arbejdet og af dyrevældfærdsmæssige årsager. Der er orienteringslys i staldene om natten.

Udendørs er der lys på nordgavlen af kostalden og vestgavlen af kalvestalden derudover er der lys ved gårdspladsen Udendørslys er tændt når det er mørkt. Der ændres ikke ved belyningsforholdene i forbindelse med denne ansøgning.

### **Kommunens vurdering**

Det er kommunens vurdering, at ejendommen kan drives, uden at dette medfører væsentlig lyspåvirkning af omgivelserne. Kommunen finder dog, at der bør sikres mulighed for myndighedsmæssigt indgreb heroverfor, hvorfor der fastsættes vilkår om, at virksomheden ikke må give anledning til lyspåvirkning, som tilsynsmyndigheden finder væsentlig.

### **Landskab og kulturmiljø**

Husdyrbrugets bygninger er vist i bilag 2.

Ejendommen ligger indenfor et område, der i Kommuneplanen 2021-33 er udpeget som værdifuldt landbrugsområde og større sammenhængene landskab. Derudover ligger ejendommen ikke i områder, som i henhold til kortlægningen i Danmarks Miljøportal er omfattet af fredninger eller bygge- og beskyttelseslinjer.

### **Kommunens vurdering**

Husdyrbruget ligger i landzonen i et område præget af landbrugsejendomme, spredt bebyggelse, arealer i landbrugsdrift og læhegn.

Ejendommen ligger desuden i områder, der i kommuneplanen er udpeget som særligt værdifuldt landbrugsområde og større sammenhængende landskab. Landskabsudpegningen skal overordnet sikre, at byggeri ikke forringer oplevelsen og kvaliteten af landskabet.

Da der ikke foretages nybyggeri eller udvidelse af eksisterende anlæg på husdyrbruget, er det Billund Kommunes vurdering, at det ansøgte på Hestkærvej 21 vil være i overensstemmelse med Billund Kommunes Kommuneplan.

### **Egenkontrol, driftsforstyrrelser og uheld**

Ansøger skriver flg. vedr. egenkontrol:

- Kontrol med gødningsmængder, gødningsanvendelse, antal dyr etc. udføres efter gældende lovkrav (gødningsregnskab og husdyrindberetning) og kontrolleres af Landbrugsstyrelsen. Anvendelse og udarbejdelse af mark-/gødningsplaner er et af hovedpunkterne i BAT-kravene. Det opfyldes til fulde. Det er et styringsredskab der sikrer, at afgrøderne gødes efter behov, at gødning tilføres markerne når vejret tillader det så næringsstofudledningen til det omgivende miljø minimeres.
- Logbog over gyllebeholdere
- Der overvåges ved gyllepumpning



- Der udføres 10-årig beholderkontrol.

*Ansøger oplyser flg. vedr. forurenings- og genebegrænsende foranstaltninger:*

For at minimere risikoen for nedslivning af stoffer til grundvandet samt beskyttelse af det omgivende miljø, er der redegjort for procedure for håndtering af gylle, kemikalier og olie ved uheld på husdyrbruget.

*Redegørelse for mulige uheld:*

Umiddelbare risici for uheld i forbindelse med driften, der kan medføre en øget forurening, vil være: brand, uheld med eller ved gyllebeholderne, herunder f.eks. beskadigelse af gyllebeholderne ved strejfen eller påkørsel, eller på anden måde ved lækage eller overløb, der vil medføre udsivning af gylle. Eller spild af kemi eller olie.

*Minimering af risiko for uheld*

Dieseltanken står indendørs. For at minimere risikoen for spild sker påfyldning af diesel altid under opsyn. Eventuelt spild opsamles med sugende materiale som findes i nærheden.

Der er opbevares kun meget få pesticider på ejendommen, sprøjtning foretages af maskinstation.

Gyllebeholderene er underlagt 10-års kontrol, hvor en kontrollant kontrollerer beholderens tæthed og kabler over og under terræn. Ved påkørsel eller strejf af gyllebeholderne med maskiner eller andet vil eventuelle revner blive tilset med det samme og udbedret straks. Hvis revnen ikke kan udbedres ved egen hjælp, vil beholderproducenten blive kontaktet om assistance.

Gylletankene tømmes med selvlæssende gyllevogne påmonteret sugekran.

*Minimering af gene og forurening ved uheld*

Hvis der sker spild af olie under påfyldning, som ikke umiddelbart kan fjernes ved afgravning eller ved brug af sugemateriale (savsmuld eller lign.), vil Alarmcentral (tlf. 112) blive kontaktet. Hvis der er mistanke om, at olie eventuelt kan sive ud af tanken, vil tanken blive tømt for olie. Såfremt det drejer sig om en mængde, som ejer ikke selv har mulighed for at fjerne, vil enten brandvæsenet eller en slamsuger, der må tage imod olieaffald, blive kontaktet, så tanken kan blive tømt. Såfremt der er sket spild, der ikke kan fjernes, vil Alarmcentralen (tlf. 112) blive kontaktet.

Hvis gyllebeholderene skulle springe, vil alarmcentralen på tlf.: 112 blive kontaktet øjeblikkeligt. Ved driftsuheld, hvor der er sket, eller hvor der er fare for at ske en større forurening af omgivelserne, vil alarmcentralen straks blive kontaktet på tlf.: 112. I tilfælde af lækage på gyllebeholderen er der risiko for at gylle løber til vejgrøften nord for ejendommen der fører til Hestkær Bæk. På ejendommen er der en traktor med frontlæsser og halmballer der kan benyttes til at spærre vejgrøften, hvis der sker brud på gyllebeholderen.

**Kommunens vurdering**

Husdyrbrugets anlæg ligger udenfor områder, der i Danmarks Miljøportal er udpeget som områder med særlige drikkevandsinteresser eller som indvindingsområder og indvindingsoplande.

For at sikre mod forurening fra oplag af kemikalier, samt oplag af olie (oplag ud over oplag reguleret af Olietankbekendtgørelsen<sup>5</sup>), stilles der vilkår om, at olier og kemikalier skal opbevares således, at væsker ikke kan ledes til jord, grundvand, overfladevand eller afløbssystemer, hvis der måtte ske udslip.

Der stilles desuden vilkår om, at tankning skal ske på et tæt, befæstet areal og således, at spild ikke kan ledes til jord, grundvand, overfladevand eller afløbssystemer, og at tankpistol ikke må kunne fastlåses i åben stilling, medmindre pistolen er udstyret med en automatisk stopfunktion, som afbryder pumpning, når tanken er fuld.

Der stilles vilkår om, at der til enhver tid skal forefindes en opdateret beredskabsplan for ejendommen, og at denne skal forevises tilsynsmyndigheden på forlangende. Desuden er der stillet vilkår om, at virksomheden skal alarmere alarmcentralen ved uheld, som medfører risiko for forurening af miljøet. I forhold til at forebygge forurening fra gyllehåndtering har kommunen vurderet, at Husdyrgødningsbekendtgørelsens regler generelt er tilstrækkelige til at sikre mod forurening fra gyllehåndtering. Der stilles derfor alene vilkår om opsyn ved pumpning af gylle.

## **Projektets påvirkninger af omgivelserne – naturmæssige forhold**

Kommunen skal i henhold til § 34 i Husdyrgodkendelsesbekendtgørelsen ved godkendelse eller tilladelse vurdere, om den ansøgte etablering, udvidelse eller ændring af husdyrbruget kan indebære væsentlig virkning på miljøet, herunder i forhold til omgivelsernes sårbarhed og kvalitet, i forhold til navnlig:

- natur med dens bestande af vilde planter og dyr og deres levesteder, herunder områder, der er beskyttet mod tilstandsændringer eller fredet, udpeget som internationalt naturbeskyttelsesområde eller udpeget som særlig sårbart over for næringsstofpåvirkning.

I Husdyrgodkendelsesbekendtgørelsen er der fastlagt beskyttelsesniveauer for ammoniak, som skal anvendes ved vurdering af, om der er væsentlige miljøpåvirkninger af kategori 1-, 2-, og 3-natur:

- Kategori 1-natur: De ammoniakfølsomme naturtyper, jf. § 7 i Husdyrbrugloven, der fremgår af bilag 3, pkt. D i Husdyrgodkendelsesbekendtgørelsen, uanset størrelse, hvis de er beliggende inden for et Natura 2000-område og er omfattet af udpegningsgrundlaget og kortlagt samt heder og overdrev i øvrigt, som er beliggende inden for et Natura 2000-område og omfattet af § 3 i lov om naturbeskyttelse.
- Kategori 2-natur: De ammoniakfølsomme naturtyper, der er beliggende uden for Natura 2000-områder, jf. § 7 i Husdyrbrugloven, i form af
  - a) højmoser,
  - b) lobeliesøer,
  - c) heder, der i sig selv er større end 10 ha og omfattet af § 3 i lov om naturbeskyttelse, og

---

<sup>5</sup> BEK nr. 1257 af 27/11/2019. Bekendtgørelse om indretning, etablering og drift af olietanke, rørsystemer og pipelines

d) overdrev, der i sig selv er større end 2,5 ha og omfattet af § 3 i lov om naturbeskyttelse.

- Kategori 3-natur: De ammoniakfølsomme naturtyper, der ikke er omfattet af kategori 1-natur eller kategori 2-natur, og som er beliggende uden for Natura 2000-områder, i form af
  - a) heder, der er omfattet af § 3 i lov om naturbeskyttelse,
  - b) moser, der er omfattet af § 3 i lov om naturbeskyttelse,
  - c) overdrev, der er omfattet af § 3 i lov om naturbeskyttelse, og
  - d) ammoniakfølsomme skove.

I bekendtgørelsen er der for ovennævnte naturtyper fastlagt beskyttelsesniveauer for ammoniakdepositioner fra husdyrbrug. Af bekendtgørelsen fremgår, at kommunen i særlige tilfælde kan stille vilkår, som rækker udover beskyttelsesniveauet fastsat i bekendtgørelsen.

I henhold til § 7 og § 10 i Habitatbekendtgørelsen<sup>6</sup> skal kommunens vurdering omfatte en konkret vurdering af påvirkningen af udpegede områder og arter.

#### **Anlæggets nærhed til Kategori 1- og 2-natur**

I henhold til § 7 i Husdyrbrugloven kan etablering, udvidelse og ændring af husdyranlæg eller gødningsopbevaringsanlæg på husdyrbrug ikke tillades indenfor eller i en afstand på mindre end 10 m til Kategori 1- og 2-natur.

Billund Kommune kan på baggrund af nationale datasæt i kortlægningen i Husdyrgodkendelse.dk konstatere, at de ansøgte udvidelser og ændringer overholder de krævede afstande.

#### **Ammoniakdeposition fra anlægget på naturområdet**

I ansøgningssystemet Husdyrgodkendelse.dk er der foretaget beregninger af anlæggets ammoniakemissioner, som viser, at projektet har en meremission på 119 kg N/år i forhold til nudrift, og 151 kg N/år i forhold til 8 års-driften. Den samlede emission fra den ansøgte produktion bliver på 2.611 kg N/år.

I ansøgningssystemet er der foretaget beregninger af anlæggets ammoniakdeposition i en række naturtyper i et område omkring anlægget. Indhold og resultater af beregningerne er vist i tabel 5 nedenfor, hvor også oplysninger om naturtyperne er opført.

Naturpunkt, jf. bilag 3	Naturkategori	Naturtype	Afstand fra anlægget (m)	Merbelastning (Kg N/år)	Merbelastning 8 år (Kg N/år)	Totaldeposition (Kg N/år)	Rughed
1.1	Kategori 1-natur	Hedeomr. St. Råbjerg	10.000	0	0	0	Bn
2.1	Kategori 2-natur	Hede	3.500	0	0	0	Mk
3.1	3	§ 3 mose	273	0,1	0,1	1,2	S

<sup>6</sup> BEK nr. 2021 af 12/11/2021 – Bekendtgørelse om udpegning og administration af internationale naturbeskyttelsesområder samt beskyttelse af visse arter

3.2	3	§ 3 hede	496	0	0	0,3	Bn
3.3	3	§ 3 mose	228	0,1	0,1	1,5	S
3.4	3	§ 3 mose	958	0	0	0,1	S
3.5	3	§ 3 eng	116	0,1	0,1	1,4	Bn
3.6	3	§ 3 eng	274	0	0	0,8	Bn
3.7	3	§ 3 eng	737	0	0	0,1	Bn
3.8	3	Pot. følsom skov	790	0	0	0,1	S

Tabel 5. Ammoniakdepositionen i omliggende natur. Bn: Blandet natur med lav bevoksning, V: Vand, S: Skov, MK: Blandet natur med middel bevoksning.

Ruheden i alle oplande mellem anlægget og naturpunkterne er fastlagt til "Landbrug". Billund kommune vurderer, at de valgte ruheder er passende for de faktiske forhold.

### Ammoniakpåvirkning af Kategori 1- og 2-natur

Kategori 1-natur er ammoniakfølsomme Natura 2000-naturtyper, jf. udpegningen i Husdyrgodkendelsesbekendtgørelsens bilag 3, punkt D. Afstanden fra Hestkærvej 21 til nærmeste Kategori 1-punkt i internationalt naturbeskyttelsesområde, EF-habitatområde nr. 74, *Hedeområder ved Store Råbjerg*, er ca. 10 km. Der er vurderet på ammoniakdeposition i næste afsnit.

Nærmeste Kategori 2-natur ligger ca. 3,5 km fra nærmeste staldanlæg på Hestkærvej 21. Totaldepositionen af ammoniak fra husdyrbruget må i henhold til § 27 i Husdyrgodkendelsesbekendtgørelsen ikke overstige 1,0 kg N/år i Kategori 2-natur, hvilket overholdes, jf. beregningsresultaterne i ovenstående tabel 5.

På baggrund af en gennemgang af det ansøgte projekt og en sammenstilling med naturområder i nationale datasæt i kortlægningen i Husdyrgodkendelse.dk kan kommunen konstatere, at bekendtgørelsens generelle beskyttelsesniveauer ikke medfører, at der skal stilles særlige krav til ammoniakfordampningen.

I ovenstående afsnit "Stalde og produktioner" og "Gødningsproduktion og -opbevaring" har kommunen fastsat vilkår, som sikrer, at de i beregningerne forudsatte anlægsindretninger og driftsformer bringes i anvendelse på husdyrbruget.

### Natur omfattet af Habitatbekendtgørelsens regler, herunder Kategori 1-natur

Afstanden fra Hestkærvej 21 til nærmeste Kategori 1-punkt i internationalt naturbeskyttelsesområde, EF-habitatområde nr. 74, *Hedeområder ved Store Råbjerg* er ca. 10 km. *Hedeområder ved Store Råbjerg* er udpeget for at beskytte en række arter og naturtyper. Områdets centrale elementer er det store plantageområde, Gyttegård Plantage, og de store hede- og moseområder ved Store Råbjerg, Grene Sande og Præsteflod. Igennem området løber Grene Å, der er en del af Grindsted Å/Varde Å-systemet. Især næringsstofbelastningen fra luften udgør en trussel mod alle de registrerede naturtyper i beskyttelsesområdet. Ligeledes er tilgroning med bjergfyr en trussel.

Der er foretaget depositionsregninger til Natura 2000, som viser en ikke målbar deposition på arealet. Det ansøgte projekt vurderes, grundet afstanden, ikke at få negativ indvirkning på Natura 2000 området.

Det er på ovenstående baggrund Billund Kommunes vurdering, at tilladelse til det aktuelt ansøgte projekt på Hestkærvej 21, grundet afstanden til internationale naturbeskyttelsesområder ikke vil medføre en væsentlig påvirkning med ammoniak af disse, hverken i sig selv eller i sammenhæng med andre projekter.

### **Påvirkning af arealer omfattet af Naturbeskyttelseslovens § 3, herunder kategori 3-natur**

Om kategori 3-natur fremgår af Husdyrgodkendelsesbekendtgørelsens § 29, at kommunen skal vurdere, om der skal stilles krav til den maksimale merdeposition. Der kan dog ikke stilles skrappe krav end 1,0 kg N/ha pr. år. Kommunen kan endvidere i særlige tilfælde stille krav til den maksimale deposition, jf. § 36, stk. 2 – 5, hvis der er tale om en væsentlig påvirkning af særlige regionale eller lokale beskyttelsesinteresser.

Inden for en radius af 1.000 meter fra ejendommen ligger flere udpegede § 3 arealer. Der er i Husdyrgodkendelse.dk beregnet merbelastning og totalbelastning til repræsentative punkter omfattet af kategori 3-natur, og resultaterne er vist i tabel 5, mens arealernes placering fremgår af bilag 3.

Naturpunkterne 3.1-3.4 repræsenterer hver deres § 3 registrerede naturareal. Da merdepositionen på disse Kategori 3-arealer ikke overstiger 1 kg N/ha/år er det kommunens vurdering, at der ikke vil kunne påvises en biologisk effekt på arealerne.

Naturpunkterne 3.5-3.7 repræsenterer tre § 3 enge. Enge er ikke omfattet af beskyttelsesniveauerne i Husdyrgodkendelsesbekendtgørelsen. Det er kommunens vurdering, at en merbelastning på 0,1 kg N/ha/år ikke vil medføre en væsentlig negativ påvirkning af engene.

Naturpunkt 3.8 repræsenterer et område udpeget som potentiel ammoniakfølsom skov.

Der ligger flere småsøer indenfor 1.000 m af ejendommen. Søer er ikke omfattet af beskyttelsesniveauerne i Husdyrgodkendelsesbekendtgørelsen. Hovedparten af næringsstofftilførslen til søer og vandhuller stammer fra afstrømning fra tilstødende arealer. Billund Kommune har ingen gældende retningslinjer for ammoniakdeposition til søer, men forholder sig til, hvorvidt der er tale om søer, der burde behandles jf. reglerne i § 7 i Husdyrloven. Husdyrlovens § 7 omhandler ammoniakfølsomme søer, herunder kalkrige søer og vandhuller med kransnålalger samt brunvandede søer og vandhuller.

Kommunen vurderer, at søerne ikke tilhører disse kategorier. Det er kommunens vurdering, at det ansøgte projekt ikke vil medføre en væsentlig negativ påvirkning af søerne ved deposition af luftbåren ammoniak.

### Kommunens samlede vurdering

Bekendtgørelsens beskyttelsesniveau for ammoniakpåvirkningen er fastsat ud fra bedste videnskabelige viden, som sikrer, at der med overholdelse af dette beskyttelsesniveau ikke vil kunne påvises en biologisk ændring af naturområderne. Da udvidelsen overholder beskyttelsesniveauet for ammoniakdeposition på ammoni-

akfølsom natur beliggende nærmest ejendommen, er det kommunens vurdering, at beskyttelsesniveauerne, ligeledes er overholdt for øvrig natur i nærområdet.

Samlet set er det Billund Kommunes vurdering efter gennemgang af de repræsentative § 3 områder inden for 1.000 meter fra ejendommen, at der kan meddeles miljøtilladelse til det ansøgte projekt, uden at det i sig selv eller i sammenhæng med andre projekter vil medføre en væsentlig påvirkning af § 3 registreret natur med ammoniak.

På ovenstående baggrund, er det kommunens vurdering, at anlæggets ammoniakemission, herunder i forbindelse med andre planer og projekter, ikke vil give anledning til væsentlig påvirkning af de nævnte naturforhold. Kommunen finder således ikke, at der i den konkrete sag er særlige forhold, som kan begrunde en skærpelse af det generelle beskyttelsesniveau i forhold til ammoniakfordampningen.

### **Påvirkning af beskyttede arter (Bilag IV fredede, rødlistede og gullistede)**

Arter der fremgår af Habitatdirektivets bilag IV, har i henhold til Habitatdirektivets artikel 12<sup>7</sup> krav på streng beskyttelse, uanset om de forekommer inden for et af de udpegede habitatområder eller udenfor.

Bilag IV arter, der kan have levested ved husdyrbruget på Hestkærvej 21, kunne være spidssnudet frø, løgfrø, stor vandsalamander, markfirben, vand-, syd- og langøret flagermus, samt birkemus. Derudover vil odderen sandsynligvis findes i tilknytning til flere af vandløbene i området. Flere af disse arter er ligeledes omfattet af artsfredninger eller optaget på rødlisten.

I Billund Kommune er spidssnudet frø almindeligt udbredt. Dertil kommer nogle områder med særlige paddeinteresser udpeget i forbindelse med Ribe Amts Naturkvalitetsplan. I en række vandhuller i disse områder er paddefaunaen særlig rig, og her findes spidssnudet frø, løgfrø og stor vandsalamander. Alle tre arter er på Habitatdirektivets bilag IV, og løgfrøen er desuden rødlistet.

#### **Stor vandsalamander (*Triturus cristatus*)**

Yngler og lever forår og sommer i næringsfattige vandhuller uden fisk og ænder. De voksne individer lever en stor del af året på land, i skove og haver. Arten kan være ret almindelig i vandhuller midt ude på dyrkede marker. Trusler mod stor vandsalamander og årsag til artens tilbagegang er, at vandhullerne forurenes gennem for mange næringsstoffer og derfor gror til, og at der udsættes fisk og ænder i vandhuller.

Udyrkede bræmmer omkring vandhuller kan være med til at sikre, at vandet ikke bliver næringsbelastet, men samtidig er det vigtigt, at beplantning omkring vandhullerne holdes nede, så lys og varme kan nå vandet.

#### **Spidssnudet frø (*Rana arvalis*)**

Findes overalt i Danmark, men er gået tilbage i antal. Den yngler i mange forskellige slags vandhuller og lever uden for yngletiden på fugtige steder tæt på vand-

---

<sup>7</sup> Habitatdirektivet fra 1992 (Rådets direktiv 92/43/EØF om bevaring af naturtyper samt vilde dyr og planter med senere ændringer)

hullerne. Udover at arten er opført på bilag IV, er arten fredet og med på gulliste 1997.

Spidssnudet frø er gået tilbage på grund af mangel på passende leve- og ynglesteder, da mange vandhuller er blevet fyldt op, groet til eller forurenede, og moser og enge er blevet afvandet. Vandhuller mister også status som egnede levesteder, når der udsættes fisk eller ænder.

Etablering af nye vandhuller samt vedligeholdelse af eksisterende ved at hindre tilgroning vil medvirke til at bevare og øge bestanden af spidssnudet frø.

#### Løgfrø (*Pelobates fuscus*)

Løgfrøen karakteriseres som sårbar, og den samlede bestand i Danmark er gået voldsomt tilbage. Der findes endnu væsentlige bestande i dele af Billund Kommune samt et par andre steder i det tidligere Ribe Amts område. Billund Kommune har derfor en særlig forpligtelse til at sikre løgfrøens levesteder.

Løgfrøen yngler i vandhuller, men findes mest på dyrkede marker hvor den graver sig ned i dagtimerne og kommer frem for at jage om natten. Udover mangel på passende yngleområder er en af truslerne mod løgfrøen, at store landbrugsmaskiner dræber frøerne, når der høstes, pløjes og harves på de marker, hvor dyrene opholder sig. Løgfrøen klarer sig bedst i landskaber, hvor landbruget ikke er så intensivt, eller hvor områderne ikke dyrkes.

Løgfrøen er fredet og findes på Habitatdirektivets bilag IV. Arter der fremgår af direktivets bilag IV, har i henhold til Habitatdirektivets artikel 12 krav på streng beskyttelse, uanset om de forekommer inden for et af de udpegede habitatområder eller udenfor.

#### Odder (*Lutra lutra*)

Odderen forekommer ved vandløb og søer i store dele af Jylland og er bl.a. registreret i Varde Å, Ansager Å og Grindsted Å. Det er derfor nærliggende at tro, at odderen vil være gæst i de vandløb, der ligger nær ejendommen. De største trusler mod odderen er fysisk ødelæggelse og forstyrrelse af yngle- og rasteområder.

#### Birkemus (*Sicista betulina*)

Birkemus hører til blandt Danmarks mest sjældne pattedyrarter. Arten er fundet i det vestlige Limfjordsområde og i et bælte tværs over Sydjylland fra Esbjerg til Ribe i vest til Vejle og Kolding i øst. Birkemus lever i områder, hvor fugtige arealer såsom enge, vandløbs- og vældområder står i tæt forbindelse med tørre biotoper i form af heder, afgræssede, stejle skrænter, ekstensivt dyrkede marker eller skov. Følgende vurderes at kunne have betydelig skadelig indvirkning på arten: Dræning, opfyldning af vandhuller og væld m.v., samt ødelæggelse af diger, skrænter, overdrevsbakker m.v.

#### **Kommunens vurdering**

Der ligger flere § 3 registrerede søer og naturarealer indenfor 1.000 meter af anlægget. I afsnittet ovenfor er der vurderet på ammoniakpåvirkningen i søerne.

Det ansøgte har ingen direkte fysisk indflydelse på § 3 søerne i området. En tilladelse til projektet vil heller ikke medføre fysisk påvirkning af nærliggende vandløb,

ligesom driften af ejendommen ikke vurderes at medføre øget forstyrrelse af vandløb.

Der er registreret birkemus i Billund Kommune. Det ansøgte projekt medfører ikke direkte fysiske ændringer af mulige levesteder for birkemusen. Det er derfor Billund Kommunes vurdering, at det ansøgte projekt ikke vil have nogen væsentlig påvirkning på arten.

Tilladelse til landbruget på Hestkærvej 21, 7200 Grindsted vurderes ikke at have nogen væsentlig påvirkning på de omtalte Bilag IV arter eller deres levesteder.

Ud over Bilag IV arterne nævnt i afsnittet har Billund Kommune ikke kendskab til øvrige beskyttede arter, der kunne tænkes at blive påvirket af en tilladelse til det ansøgte projekt.

### **Bedste tilgængelige teknik (BAT)**

Når et husdyrbrug udleder mere end 750 kg N/år er det omfattet af kravet om BAT. Den beregnede ammoniakemission fra den ansøgte produktion er 2.600 kg N/år. BAT-niveauet er i it-skemaet beregnet til 2.611 N/år. BAT er dermed ikke overholdt. Overskridelsen af BAT-niveauet med 11 kg N/år vurderes dog at være af bagatelmæssigt omfang.

### **Ophør**

Der stilles vilkår, som skal sikre, at der ved ophør af driften træffes de nødvendige foranstaltninger for at undgå forureningsfare, og at gødning, spildevand og affald skal bortskaffes efter gældende regler og vilkår.

### **Samlet vurdering**

Billund Kommune vurderer, at der kan meddeles tilladelse til etablering og drift af husdyrbruget med de ansøgte udvidelser og ændringer, idet husdyrbruget under overholdelse af de fastsatte vilkår, ikke indebærer væsentlig indvirkning på miljøet.



## **Bilag**

- Bilag 1. Husdyrbrugets lokalisering
- Bilag 2. Situationsplan og oversigt over produktionsareal
- Bilag 3. Natur inden for 1.000 m af ejendommen

## Bilag 1. Husdyrbrugets lokalisering

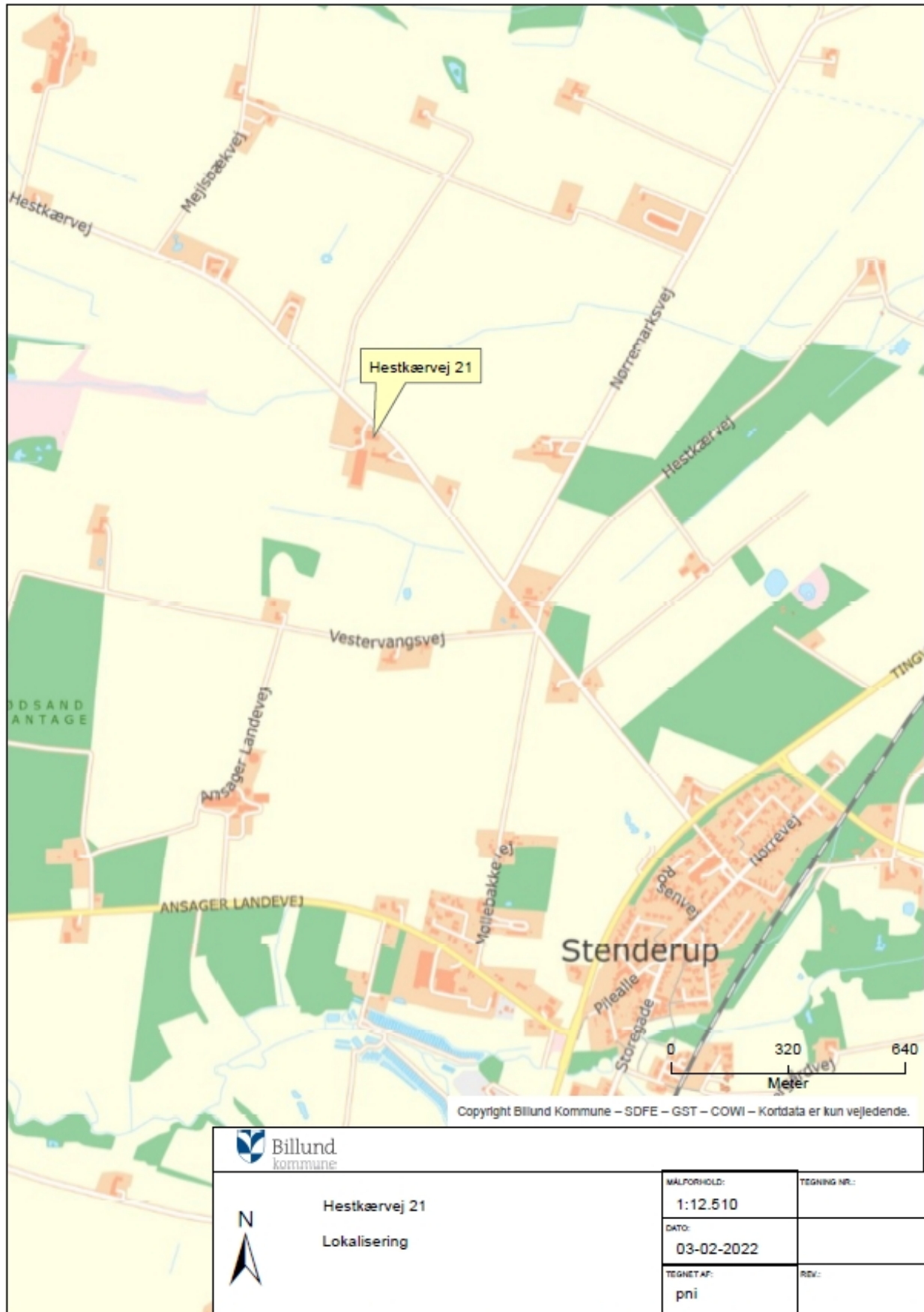

## Bilag 2. Situationsplan og oversigt over produktionsarealer



## Kostald

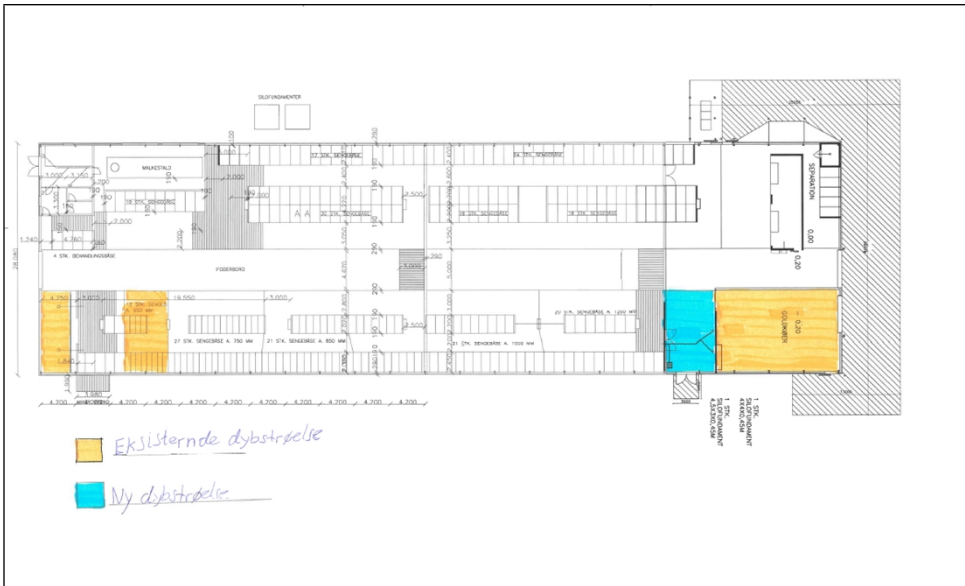

## Kalvestald og kalvehytter



### Bilag 3. Natur inden for 1.000 m af ejendommen

