

Anders Laursen
Krogsbækvej 19
8543 Hornslet

01-11-2017
Sagsnummer.: 17/26626
Sagstype: KLE: 09.17.01
Sagsbehandler:
Dennis H. Jensen
Tlf.: +4587535786

Afgørelse om etablering af gyllebeholder på Krogsbækvej 20

Syddjurs Kommune har den 28.07.2017 modtaget en anmeldelse om etablering af et gødningsopbevaringsanlæg på Krogsbækvej 20, 8543 Hornslet. Anmeldelsen er indsendt efter § 27 i Bekendtgørelse om tilladelse og godkendelse m.v. af husdyrbrug¹. Kommunen skal vurdere, om det anmeldte kan bringes til udførelse efter anmeldeordningen eller, om det anmeldte kræver tilladelse eller godkendelse efter Lov om miljøgodkendelse m.v. af husdyrbrug².

Der etableres en gyllebeholder på 3000 m³. Beholderen kommer til at ligge lige nord for det eksisterende staldbyggeri på ejendommen. Der etableres teltoverdækning på gyllebeholderen.

Syddjurs Kommune har derfor undersøgt, om det anmeldte overholder alle krav i Bekendtgørelse om tilladelse og godkendelse m.v. af husdyrbrug §§ 27 og 36, og om det anmeldte er i strid med anden lovgivning.

Afgørelse

Syddjurs Kommune har afgjort, at en etablering af et gødningsopbevaringsanlæg på Krogsbækvej 20, 8543 Hornslet, ikke kræver tilladelse eller godkendelse efter Lov om miljøgodkendelse m.v. af husdyrbrug. **Afgørelsen gælder fra den dag, hvor den offentliggøres på Syddjurs Kommunes hjemmeside, dvs. den 03. november, 2017.** Det anmeldte kan dermed udføres som oplyst, når der er meddelt byggetilladelse.

Det er kommunens vurdering, at det anmeldte overholder kravene i § 27 i Bekendtgørelse om tilladelse og godkendelse m.v. af husdyrbrug og §§ 6 og 8 i Lov om miljøgodkendelse m.v. af husdyrbrug. Syddjurs Kommune vurderer ligeledes, at det anmeldte ikke er i strid med beskyttelsen af fredede områder, beskyttelseslinjer, eller områder, der i kom-

¹ Bek. om tilladelse og godkendelse m.v. af husdyrbrug nr. 211 af 28.02.2017.

² Lov om miljøgodkendelse m.v. af husdyrbrug 1486 af 04/12/2009 med senere ændringer

Team Natur

Lundbergsvej 2
8400 Ebeltoft

Postadresse

Lundbergsvej 2
8400 Ebeltoft

Tlf.: 87 53 50 00
syddjurs@syddjurs.dk
www.syddjurs.dk

muneplanen er udpeget med landskabelige værdier, særlige naturbeskyttelsesinteresser, værdifulde kulturmiljøer samt nationale geologiske interesseområder.

Der gøres endvidere opmærksom på, at afgørelsen ikke fritager anmelder fra krav om tilladelse, godkendelse, dispensation m.v. efter anden lovgivning.

Sagens oplysninger

Følgende oplysninger er indgået i behandlingen af sagen:

- Anmeldelse fra den 28.07.2017
- Situationsplan

Beskrivelse af det anmeldte

Der etableres en gyllebeholder på 3000 m³. Beholderen kommer til at ligge lige nord for det eksisterende staldbyggeri på ejendommen. Der etableres teltoverdækning på gyllebeholderen, da gyllebeholderen ligger mindre en 300 m fra nærmeste nabobeboelse.

Begrundelse

1. Syddjurs Kommune vurderer, at det anmeldte byggeri er erhvervsmæssigt nødvendigt for driften af Krogsbækvej 20, 8543 Hornslet.
2. Gødningsopbevaringsanlægget placeres indenfor 20 meter fra eksisterende bygninger og derved i umiddelbar tilknytning til eksisterende byggeri.
3. Det anmeldte byggeri kommer til at ligge mere end:
 - 300 meter fra beboelsesbygninger på en ejendom uden landbrugspligt i en samlet bebyggelse i landzone, som har en anden ejer end driftsherren
 - 300 meter fra eksisterende eller ifølge kommuneplanens rammedel fremtidig byzone eller sommerhusområde
 - 300 meter fra lokalplanlagte områder i landzone udlagt til blandet bolig og erhverv eller offentlige formål til beboelse, institutioner, rekreative formål og lignende
 - 300 meter fra naturområder omfattet af § 7
 - 300 meter fra andre ammoniakfølsomme naturtyper, som indgår i udpegningsgrundlaget for internationale naturbeskyttelsesområder
 - 300 meter fra heder, moser og overdrev som er beskyttet af naturbeskyttelseslovens § 3
 - 300 meter fra ammoniakfølsom skov
 - **100 meter fra beboelse på nærmeste naboejendom uden landbrugspligt, som ikke ejes af driftsherren**
 - 25 meter fra enkelt vandindvindingsanlæg
 - 50 m fra fælles vandindvindingsanlæg
 - 15 meter fra vandløb (herunder dræn) og søer
 - 15 meter fra offentlig vej og til privat fællesvej
 - 30 meter fra naboskel

- 25 m fra levnedsmiddelvirksomhed
 - 15 meter fra beboelse på samme ejendom
 - 50 meter fra nabobeboelse
4. Krav om beplantning: Der etableres 3 rækker beplantning omkring beholderen. Beplantningen skal bestå af løvtræer og buske der er naturligt hjemmehørende i området
 5. Kanten på gødningsopbevaringsanlægget opføres, så den er mindre end 3 meter over eksisterende terræn.
 6. Etableringen af anlægget medfører ikke væsentlige ændringer i terrænet og bygges i sædvanlige byggematerialer i ikke-reflekterende overflader

Gyllebeholderen placeres udenfor kirke- og skovbyggelinierne, samt å- og sø beskyttelseslinjerne. Det eneste beskyttede natur der ligger inden for 300 m for gyllebeholderen er en sø. Den ligger 236 m vest for beholderen (se bilag 2)

I forhold til det landskabelige ligger området uden for udpegningerne værdifuldt kultur miljø, Bevaringsværdigt landskab, og geologisk interesseområde. Beholderen placeres lavere i landskabet end det eksisterende byggeri (se nedenstående billeder)



Krogsbækvej 20, set fra vest



Krogsbækvej 20, set fra nordvest

Beholderen vil primært være synlig fra Krogsbækvej 25 og 27.

Det er vurderet at etableringen af beholderen ikke vil skærme for udsynet for Krogsbækvej 25, da størstedelen af beholderen vil være skærmet af det eksisterende byggeri på Krogsbækvej 20.

I forhold til Krogsbækvej 27, vurderes byggeriet ikke at skærme for udsigten, da gyllebeholderen med tiden vil blive en del af hele ejendommen, da der i forbindelse med byggeriet skal etableres 3 rækker beplantning.

Det er derfor samlet set vurderet at gyllebeholderen kan etableres uden at være til gene for naboerne.

Dermed overholder det anmeldte betingelserne i § 27 i Bekendtgørelse og tilladelse og godkendelse m.v. af husdyrbrug og er ikke i strid med anden lovgivning.

Høring

Afgørelsen har i henhold til § 38 stk. 4 været i høring hos anmelder, konsulent og naboer fra 25.08.2017 til 08.09.2017.

Der er ikke indkommet bemærkninger i høringsperioden.

Andre opmærksomhedspunkter

Der er to års udnyttelsesfrist på det ansøgte.

Lovgrundlag

Anmeldelsen er behandlet i henhold til reglerne i Lov om miljøgodkendelse m.v. af husdyrbrug med tilhørende bekendtgørelse samt Miljøstyrelsens vejledning om miljøgodken-

delse af husdyrbrug³ version 2.0, Naturbeskyttelsesloven⁴ og Bekendtgørelse om udpegning og administration af internationale naturbeskyttelsesområder samt beskyttelse af visse arter⁵

Klagevejledning og offentliggørelse

Afgørelsen er truffet i henhold til Lov nr. 1572 af 20/12/2006 om miljøgodkendelse af husdyrbrug (med senere ændringer) og kan i medfør af § 76 påklages til Natur- og Miljøklagenævnet.

Afgørelsen er offentliggjort på Syddjurs Kommunes høringsportal den 03.11.2017. Afgørelsen, der alene vedrører forholdene i henhold til Husdyrgodkendelsesloven, kan påklages til Natur- og Miljøklagenævnet indenfor 4 uger efter afgørelsens offentliggørelse, dvs. senest den 01.12.2017

En eventuel klage over denne afgørelse har ikke opsættende virkning, medmindre Natur- og Miljøklagenævnet bestemmer andet, jf. § 81 stk. 1 i Husdyrgodkendelsesloven. Natur- og Miljøklagenævnet kan ved sin behandling stadfæste, ændre eller ophæve afgørelsen.

En eventuel klage skal indgives via Klageportalen, som kan findes via et link på Natur- og Miljøklagenævnets hjemmeside, www.nmkn.dk eller direkte på www.borger.dk eller www.virk.dk. På www.borger.dk eller www.virk.dk, skal der logges på, typisk med NEM-ID. Klagen sendes gennem Klageportalen til Syddjurs Kommune. En klage er indgivet, når den er tilgængelig for kommunen i Klageportalen.

Det er en betingelse for Miljø- og Fødevareklagenævnets behandling af Deres klage, at der indbetales et gebyr til Natur- og Miljøklagenævnet. Klagegebyret er for virksomheder og organisationer fastsat til 1.800 kr. og for privatpersoner er klagegebyret fastsat til 900 kr. som indbetales med betalingskort i Klageportalen.

Geburet tilbagebetales, hvis

- 1) Klagesagen fører til, at den påklagede afgørelse ændres eller ophæves,
- 2) Klageren får helt eller delvis medhold i sagen, eller
- 3) Klagen afvises som følge af overskredet klagefrist, manglende klageberettigelse eller fordi klagen ikke er omfattet af Natur- og Miljøklagenævnets kompetence.

³ <http://www2.mst.dk/wiki/husdyrvejledning.default.aspx>

⁴ Lov om naturbeskyttelse (Naturbeskyttelsesloven), lov nr. 9 af 3. januar 1992 med senere ændringer

⁵ Bekendtgørelse om udpegning og administration af internationale naturbeskyttelsesområder samt beskyttelse af visse arter, nr. 408 af 1. maj 2007

Det bemærkes, at hvis den eneste ændring af den påklagede afgørelse er forlængelse af frist for efterkommelse af afgørelsen som følge af den tid, der er medgået til at behandle sagen i klagenævnet, tilbagebetales gebyret dog ikke.

Natur- og Miljøklagenævnet skal som udgangspunkt afvise en klage, der kommer uden om Klage-portalen, hvis der ikke er særlige grunde til det. Hvis du ønsker at blive fritaget for at bruge Klage-portalen, skal du sende en begrundet anmodning til Syddjurs Kommune. Vi videresender herefter anmodningen til Natur- og Miljøklagenævnet, som træffer afgørelse om, hvorvidt din anmodning kan imødekommes. For yderligere information se: <http://nmkn.dk/klage/hvordan-klager-du/>

Nærmere vejledning omkring brug af Klageportalen findes på Natur- og Miljøklagenævnets hjemmeside, www.nmkn.dk samt på www.borger.dk og www.virk.dk.

Klageberettiget er ansøger og enhver, der har en individuel, væsentlig interesse i sagen dvs. naboer og klageberettigede personer, organisationer og myndigheder i forskelligt omfang. Såfremt afgørelsen påklages, vil dette blive meddelt ansøger.

Denne afgørelse kan endvidere indbringes for domstolene, jf. Husdyrgodkendelseslovens § 90. En eventuel sag skal være anlagt inden 6 måneder efter annonceringen.

Lovgrundlag

Anmeldelsen er behandlet i henhold til reglerne i Lov om miljøgodkendelse m.v. af husdyrbrug med tilhørende Bekendtgørelse om tilladelse og godkendelse m.v. af husdyrbrug samt Miljøstyrelsens vejledning om miljøgodkendelse af husdyrbrug version 2.0, Naturbeskyttelsesloven, Bekendtgørelse om udpegning og administration af internationale naturbeskyttelsesområder samt beskyttelse af visse arter Afgørelsen er truffet i henhold til Lov nr. 1572 af 20/12/2006 om miljøgodkendelse af husdyrbrug (med senere ændringer) og kan i medfør af

Med venlig hilsen

Marie Rama Tamberg

Mille Rasch

Bilag 1: Situations oversigt.

Bilag 2: Oversigt med afstandskrav.

Følgende er orienteret om udkastet til afgørelsen:

- Anders Laursen, Krogsbækvej 19, 8543 Hornslet.
- Djursland landboforening, Føllevej 5, 8410 Rønde.
- Flemming H. Rasmussen og Marie Rasmussen, Krogsbækvej 21, 8543 Hornslet.
- Torben N. Mikkelsen og Anna Marie K. Mikkelsen, Krogsbækvej 23, 8543 Hornslet.
- Anna R. Hansen, Krogsbækvej 27, 8543 Hornslet.
- Jørgen S. Bjerregaard, Krogsbækvej 25, 8543 Hornslet.

Følgende er underrettet om afgørelsen:

- Anders Laursen, Krogsbækvej 19, 8543 Hornslet.
- Djursland landboforening, Føllevej 5, 8410 Rønde.
- Flemming H. Rasmussen og Marie Rasmussen, Krogsbækvej 21, 8543 Hornslet
- Torben N. Mikkelsen og Anna Marie K. Mikkelsen, Krogsbækvej 23, 8543 Hornslet
- Anna R. Hansen, Krogsbækvej 27, 8543 Hornslet
- Jørgen S. Bjerregaard, Krogsbækvej 25, 8543 Hornslet
- Danmarks Naturfredningsforening, Masnedsøgade 20, 2100 Kbh. Ø, dnsyddjurs-sager@DN.dk
- Miljø- og Fødevareministeriet, Departementets Serviceenhed, Slotsholmsgade 12, 1216 København K, mfvm@mfvm.dk
- Det Økologiske råd, Blegdamsvej 4b, 2200 Kbh. N, husdyr@ecocouncil.dk
- Styrelsen for Patientsikkerhed; Enhed for Tilsyn og Rådgivning Nord, Falstersvej 10, 8940 Randers SV, senord@sst.dk
- Danmarks Sportsfiskeriforbund, post@sportsfiskerforbundet.dk
- Dansk Ornitologisk Forening, natur@dof.dk
- Dansk Ornitologisk Forening, lokalgruppe Syddjurs v. Joy Klein, Kirkevænget 2, 8410 Rønde, syddjurs@dof.dk
- Esben Kannegaard, Museum Østjylland, ekn@museumoj.dk

Afgørelsen kan endvidere ses på Syddjurs Kommunes hjemmeside www.syddjurs.dk.

Bilag 1: Situations oversigt.

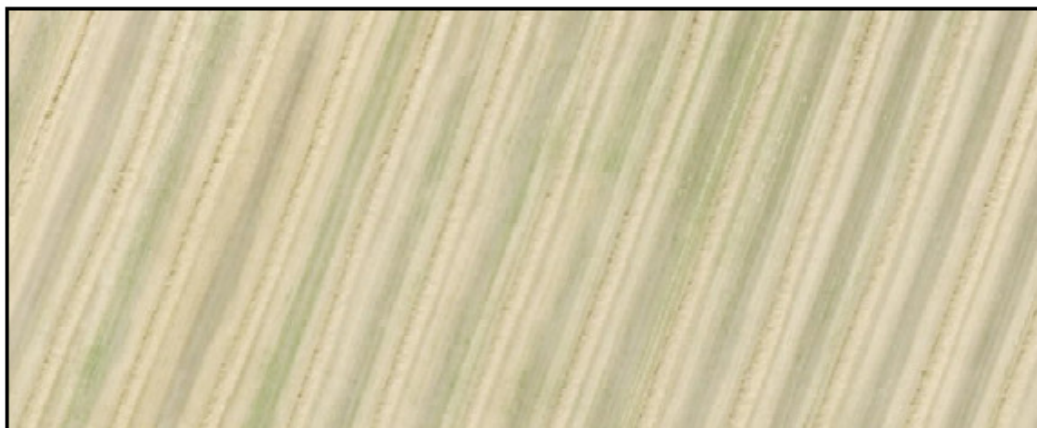

Sic

Bilag 2: Oversigt med afstandskrav

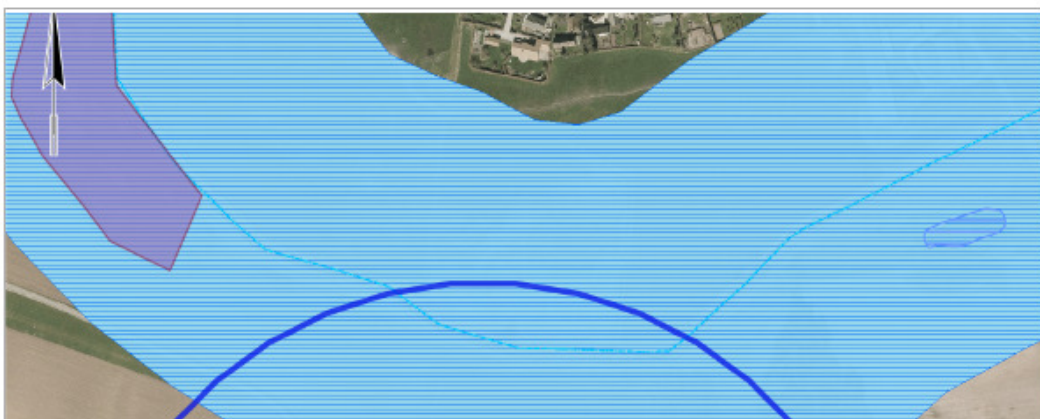

Sort cirkel: gyllebeholder, Gul cirkel: 100 m zone, blå cirkel 300 m zone. Zonerne er målt fra ydersiden af gyllebeholderen.