



Finn Skov Mortensen
Kaløgråvej 13
4990 Sakskøbing

CVR nr. 20968591

MILJØGODKENDELSE, KALØGRÅVEJ 13

15-02-2021

Guldborgsund Kommune har d. 25. september 2020 modtaget ansøgning om miljøgodkendelse til svinebesætningen på Kaløgråvej 13, 4990 Sakskøbing

Ansøgningen er fremsendt via Miljøstyrelsens elektroniske ansøgningsystem, husdyrgodkendelse.dk og har skema nr. 218592. det er version 2 af skemaet modtaget d. 23. november 2020, der har dannet grundlag for miljøgodkendelsen.

Der er søgt om opførelse af ny svinestald og ny gyllebeholder. Samtidigt overgår den samlede svineproduktion på ejendommen til de nye mere fleksible regler.

Afgørelse

I henhold til § 16 a, stk. 2 i lov om husdyrbrug og anvendelse af gødning m.v. har guldborgsund Kommune besluttet at meddele miljøgodkendelse til det ansøgte. Vilkårene og de grundlæggende vurderinger fremgår af vedlagte miljøgodkendelse.

Offentliggørelsen

Afgørelsen offentliggøres d. 15. februar 2021 på Miljøstyrelsens hjemmeside for Digital Miljø Administration, DMA.mst.dk.

Klagevejledning

Afgørelsen kan påklages til Miljø- og Fødevarerklagenævnet. Hvis der indgives klage over afgørelsen fra anden side, vil du og din konsulent blive orienteret herom.

GULDBORGSUND KOMMUNE

CENTER FOR TEKNIK & MILJØ
TM MYNDIGHED
PARKVEJ 37
4800 NYKØBING F.
WWW.GULDBORGSUND.DK

SAGSNR. 20/30786
SAGSBEHANDLER:
METTE WOLTERS
DIR +45 54732006
MEWOL@GULDBORGSUND.DK

CVR NR. 29 18 85 99

TELEFONTIDER
MAN – ONS KL. 9.00 – 15.00
TORS KL. 9.00 – 17.00
FRE KL. 9.00 – 12.00

Klagefrist

Klagefristen er 4 uger fra den dag, afgørelsen er meddelt ansøger og offentliggjort på DMA (Digital MiljøAdministration: dma.mst.dk). Ved offentlig bekendtgørelse regnes fristen altid fra bekendtgørelsen.

En eventuel klage skal være korrekt indgivet via Klageportalen og tilgængelig for Guldborgsund kommune i Klageportalen **senest den 15. marts 2021**.

Hvem kan klage

Afgørelser kan påklages af ansøger, klageberettigede myndigheder og organisationer samt enhver, der har en væsentlig individuel interesse i sagens udfald jf. husdyrbruglovens §§ 84-87.

Hvordan klager man

Klage skal ske ved brug af digital selvbetjening til Miljø- og Fødevareklagenævnet via Klageportalen på følgende links: <https://naevneneshus.dk/start-din-klage/miljoe-og-foedevareklagenaevnet/>, eller søg efter "Klageportal". Endvidere skal efterfølgende kommunikation om klagesagen ske via Klageportalen. Klagen sendes gennem Klageportalen automatisk til den myndighed, der har truffet afgørelsen.

Miljø- og Fødevareklagenævnet skal som udgangspunkt afviser en klage, der ikke er indgivet via digital selvbetjening på Klageportalen. Nævnet kan dog undlade at afvise en klage, hvis der er særlige forhold, der berettiger fritagelse for brug af digital Klageportal.

Hvis du ønsker, at blive fritaget for at bruge Klageportalen, skal du sende en begrundet anmodning til Guldborgsund Kommune, på mail: teknik@guldborgsund.dk, telefon 5473 1000 eller ved at sende et brev til Guldborgsund Kommune, Center for teknik og Miljø, Parkvej 37, 4800 Nykøbing F. Kommunen videresender herefter anmodningen til Miljø- og Fødevareklagenævnet, som træffer afgørelse om, hvorvidt din anmodning kan imødekommes. Husk at søge i meget god tid, så ansøgningen kan nå at blive behandlet inden klagefristen udløber.

Klagegebyr

Når du klager skal du betale et klagegebyr, før at klagen betragtes som korrekt indgivet. Gebyret er på 900 kr. for privatpersoner og 1.800 kr. for virksomheder, organisationer og offentlige myndigheder. Du betaler gebyret med betalingskort i Klageportalen i forbindelse med oprettelse af klagen. Du kan finde yderligere vejledning om gebyrordningen på Klageportalen på følgende link: <https://naevneneshus.dk/start-din-klage/miljoe-og-foedevareklagenaevnet>.

Virkning af at der klages

Klage over afgørelsen har ikke opsættende virkning, med mindre klagemyndigheden (Miljø- og Fødevareklagenævnet) bestemmer andet. Dette betyder, at afgørelsen kan udnyttes, og ikke behøver at afvente en afgørelsen i klagenævnet. Udnyttelse af påklaget afgørelse er for ejers egen regning og risiko.

Eventuel domstolsprøvelse

Fristen for et eventuelt søgsmål ved domstolene er 6 måneder efter at afgørelsen er meddelt. Er afgørelsen offentligt bekendtgjort, regnes fristen fra bekendtgørelsen.

Yderligere oplysninger

Har du spørgsmål til denne miljøgodkendelse, er du velkommen til at kontakte Mette Wolthers på tlf. 5473 2006 eller på E-mail mewol@guldborgsund.dk.

Med venlig hilsen

Mette Wolthers
Teknikumingeniør

Kopi til:

- Sundhedsstyrelsen, Embedslægeinstitutionen Sjælland, via E-mail: sjl@sst.dk
- Det Økologiske Råd, via E-mail: husdyr@ecocouncil.dk
- Danmarks Naturfredningsforening, via E-mail: dnguldborgsund-sager@dn.dk
- Dansk Ornitologisk Forening, via E-mail: natur@dof.dk
- DOF Storstrøm, via E-mail: guldborgsund@dof.dk og kontakt@dofstor.dk
- Konsulent Jakob Altenborg, Miljø & Natur Landbrugsrådgivning, Byrumvej 30, 9940 Læsø, via E-mail: jakob@miljoeognatur.dk

Guldborgsund Kommune er underlagt Persondataforordningen. Vi skal derfor give dig en række oplysninger om vores behandling af personoplysninger og dine rettigheder som registreret. Du kan læse mere herom på www.guldborgsund.dk/oplysningspligten. I fysiske breve er indholdet vedlagt.



GULDBORGSUND

§ 16 A MILJØGODKENDELSE

§ 16A MILJØGODKENDELSE TIL SVINEBESÆTTNINGEN PÅ KALØGRÅVEJ 13, 4990
SAKSKØBING

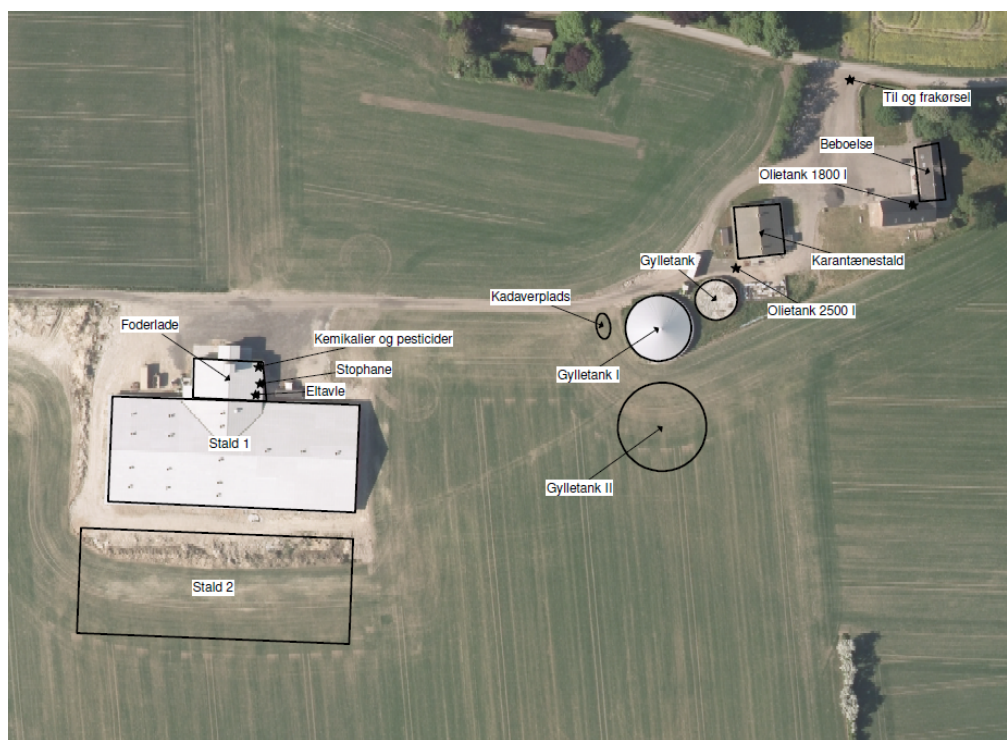

INDHOLDSFORTEGNELSE

1	RESUME, VURDERING OG AFGØRELSE	3
1.1	Baggrund	3
1.2	Datablad	5
1.3	Resume	6
1.4	Afgørelse	7
2	VILKÅR FOR MILJØGODKENDELSE	9
2.1	Generelle forhold.....	9
2.2	Lokalisering og planmæssige forhold	9
2.3	Dyrehold, staldanlæg og drift	9
2.4	Nabopåvirkning	10
2.5	Natur	12
2.6	Gødningsproduktion og -håndtering	12
2.7	Bedst tilgængelige teknik (BAT) og begrænsende foranstaltninger.....	12
2.8	Generelle bemærkninger	13
3	BEGRUNDELSE OG VURDERING	15
3.1	Generelle forhold	15
3.2	Lokalisering og planmæssige forhold	15
3.3	Dyrehold, staldanlæg og drift	18
3.4	Nabopåvirkning	24
3.5	Natur	28
3.6	Gødningsproduktion og -håndtering	32
3.7	Bedst tilgængelig teknik (BAT) og begrænsende foranstaltninger	34
3.8	Dokumentation	38
3.9	Miljøkonsekvensrapport og vurdering	39
3.10	Alternative løsninger og 0-alternativ.....	40
3.11	Husdyrbrugets ophør	40
3.12	Høringer.....	41
4	SAMLET VURDERING OG KONKLUSION	41
5	BILAG	42

1 RESUME, VURDERING OG AFGØRELSE

1.1 BAGGRUND

Ansøgning

Guldborgsund Kommune har den 25. september 2020 modtaget ansøgning fra Finn Skov Mortensen om miljøgodkendelse af svinebesætningen på Kaløgråvej 13, 4990 Sakskøbing med CVR-nr. 20968591. Ansøgningen er indkommet via det elektroniske ansøgningsystem husdyrgodkendelse.dk og har skema nr. 218592. Det er version 2 af skemaet, indsendt den 23. november 2020, der ligger til grund for miljøgodkendelsen. Endvidere er der indsendt scenarieberegning i skema 222099 version 1. Scenarieberegningen viser det korrekte BAT niveau og den korrekte ammoniakemission i nudrift.

Ansøger ønsker at opfører ny stald, ny gyllebeholder, samt overgå til regulering efter produktionsareal.

Lovgivning

Miljøgodkendelsen meddeles i henhold til husdyrbrugloven¹ og gives til at bestemt antal m² produktionsareal, et specifikt staldsystem og dyretype/dyretyper, samt m² gødningsoverflade og ikke til et antal dyreenheder eller antal dyr.

I ansøgningen er der angivet hvor mange m² produktionsareal, samt hvilke stald- og dyretype, der skal være i den enkelte stald. Samtidig er der angivet antal m² gødningsoverflade, samt lagertype for gødningsopbevaringen.

Tidligere godkendelser

Den nuværende miljøgodkendelse til Kaløgråvej 13 blev meddelt i 2015. Den ene af de stalde, der blev meddelt godkendelse til i 2015 er dog ikke blevet opført. Da stald nr. 2 nu ønskes opført, har ansøger valgt at søge på ny for samtidigt at kommer over på ny regulering efter m² produktionsareal.

¹ Lov om husdyrbrug og anvendelse af gødning m.v. jf. lovbekendtgørelse nr. 520 af 01.05.2019.

Før miljøgodkendelsen i 2015 er der i 2013 givet tilladelse til "skift i dyretype" og "fulde stalde".

Nudriften fastsættes efter den del af miljøgodkendelsen fra 2015, der er udnyttet, og 8 årsdriften fastsættes efter produktionen fra før "skift i dyretype" og "fulde stalde".

Samdrift med andre husdyrbrug

Ansøger ejer og driver 1 anden svinebesætning på Guldborgvej 65b, 4990 Sakskøbing, men på grund af den store indbyrdes afstand mellem bedrifterne er det vurderet, at disse skal godkendes som individuelle bedrifter.

1.2 DATABLAD

Titel:	§ 16a miljøgodkendelse til svinebesætning på Kaløgråvej 13, 4990 Sakskøbing.
Godkendelsen omfatter:	6.801 m ² produktionsareal til søer, smågrise og polte 1.688 m ² gylleoverflade, (gyllebeholder) her af 1.509 m ² med teltoverdækning
Dato ikrafttrædelse:	15. februar 2020
Bedriftens adresse:	Annasminde, Kaløgråvej 13, 4990 Sakskøbing
Bedriftens ejer og ansøger:	Finn Skov Mortensen, Kaløgråvej 13, 4990 Sakskøbing
CVR-nr.	20968591
CHR-nr.:	94801
Ejendomsnummer:	376-0018511
Matr.nr. og ejerlav:	17a Kallø By, Tårs
Konsulent:	Jakob Altenborg, Miljø & Natur Landbrugsrådgivning, Byrumvej 30, 9940 Læsø, tlf. 26259791, E-mail jakob@miljoeognatur.dk.
Tilsynsmyndighed:	Guldborgsund Kommune, Center for Teknik & Miljø, Parkvej 37, 4800 Nykøbing F.

Ansøgning er forannonceret:	d. 12. til 28. oktober 2020
Forhøring af ejer og konsulent:	d. 21.12.2020 til 12.01.2021
Nabo/partshøring i perioden:	d. 13.01.2021 til 13.02.2021
Godkendelsesdato:	d. 15.02.2021
Afgørelse annonceret:	d. 15.02.2021
Klagefrist udløber:	d. 15.03.2021
Søgsmålsfristen udløber:	d. 15.08.2021
Retsbeskyttelse udløber:	d. 15.02.2029
Revurdering påbegyndes:	februar 2029

1.3 RESUME

Miljøgodkendelsen indeholder en miljøteknisk beskrivelse af produktionen samt kommunens vurderinger og bemærkninger til dens miljømæssige påvirkninger af naturen, miljøet, landskabet og omkringboende.

Ansøgt projekt

Der er søgt om at få godkendt en sobesætning med smågrise- og polteafsnit i dels eksisterende stalde og dels nybygget stald. Der ansøges om et samlet produktionsareal på 6.801 m². Desuden er der 2 eksisterende gyllebeholdere og ansøgning om en ny gyllebeholder. Det samlede overfladeareal kommer op på 1.688 m².

Husdyrbruget på Kaløgråvej 13 er et IE-husdyrbrug, da der er der over 750 stipladser til søer.

Påvirkning af miljø, natur og landskab

I henhold til de gennemførte beregninger i husdyrgodkendelse.dk, kan det ansøgte gennemføres uden, at beskyttelsesniveauerne udstukket i lovgivningen overskrides.

Ved overholdelse af de vilkår, som miljøgodkendelsen er betinget af, er det Guldborgsund Kommunes vurdering, at de beskyttede naturområder, med tilhørende plante- og dyrearter incl. bilag IV-arter omkring staldanlægget, ikke vil blive væsentligt påvirket som følge af den ansøgte produktion. Samme vurdering er foretaget med hensyn til mulig påvirkning af øvrige følsomme naturområder incl. Natura 2000 områder.

Endvidere er det vurderet, at det ansøgte ikke ødelægger/slører områdets landskabsformer eller er i strid med kulturmiljø interesser i området.

Eventuelle nabogener

Efter Guldborgsund Kommunes vurdering vil det ansøgte ikke give anledning til væsentlige påvirkninger af omkringboende naboer. I denne vurdering indgår faktorer som eksempelvis lugt, transport, støj, fluer og det samlede visuelle indtryk af bedriften.

BAT og IE-direktiv

Der er tale om et IE-husdyrbrug omfattet af IE-direktivet (Direktivet om industrielle emissioner m.v.). Direktivets bilag I, pkt. 6 er gældende for intensiv fjerkræavl eller svineavl, f.eks. hvor der er mere end 750 stipladser til søer.

Det er Guldborgsund kommunes vurdering, at der er indført BAT i relation til indretning og drift af bedriften i det omfang, at BAT ikke strider mod proportionalitetsprincippet. I den forbindelse er det ligeledes vurderet, at der er truffet de nødvendige foranstaltninger til at forebygge og begrænse forurening fra bedriftens anlæg.

Miljøkonsekvensrapport

Da miljøgodkendelsen meddeles på baggrund af § 16 a, stk. 2, er der gennemført vurderinger af væsentlige virkninger med udgangspunkt i en miljøkonsekvensrapport udarbejdet af ansøger/ansøgers konsulent.

Samlet set er det vurderet, at det ansøgte ikke vil have væsentlig virkning på befolkningen/menneskers sundhed, biologisk mangfoldighed, jord, grundvand, luft, klima, materielle goder, kulturarv eller landskabet. Ved vurdering af blandt

andet lugtgener og ammoniakpåvirkning på naturområder er der taget højde for eventuelle samspil med andre husdyrbrug i området. Alle vurderingerne er lavet med udgangspunkt i både direkte og indirekte virkninger samt i forhold til samspil mellem de forskellige faktorer.

Miljøkonsekvensrapporten er vedlagt som bilag 2.

Konklusion

Guldborgsund Kommune vurderer, at bedriften har truffet de nødvendige foranstaltninger til forebyggelse og begrænsning af forurening fra bedriftens anlæg. Samlet er det Guldborgsund Kommunes vurdering, at der kan meddeles miljøgodkendelse til den ansøgte udvidelse af bedriften, uden at det medfører væsentlige virkninger på miljøet eller omkringboende. Dette er naturligvis vurderet på baggrund af, at de givne forudsætninger og vilkår i godkendelsen overholdes.

1.4 AFGØRELSE

Guldborgsund Kommune meddeler hermed § 16 a miljøgodkendelse til svinebesætningen på landbrugsejendommen Kaløgråvej 13, 4990 Sakskøbing hørende til bedriften med CVR-nummer 20968591.

Miljøgodkendelsen bliver meddelt i henhold til husdyrbruglovens § 16 a, stk. 2.

Husdyrbruget er ikke vurderet teknisk, forurenings-/ eller driftsmæssige forbundet med andre husdyrbrug.

Der meddeles miljøgodkendelse til et husdyrbrug med et samlet produktionsareal på 6.801 m² og et gødningslagerareal på 1.688 m², fordelt på:

- 2.810 m² løbe-drægtighedsstald (løsgående, delvis spaltegulv og gyllekøling).
- 1.410 m² farestald (kassestier, fuldspaltegulv og gyllekøling).
- 278 m² poltestald (delvis spaltegulv 25-49%).
- 2.303 m² smågrisestald (toklimastald, delvis spaltegulv og gyllekøling).
- 1.509 m² gylleoverflade (gyllebeholder), med teltoverdækning.
- 179 m² gylleoverflade (gyllebeholder), med naturligt flydelag.

Guldborgsund kommune meddeler miljøgodkendelse til det ansøgte, da det vurderes, at ansøger har truffet de nødvendige foranstaltninger til at forebygge og begrænse forurening ved anvendelse af bedste tilgængelige teknik. Samtidig er det vurderet, at husdyrbruget i øvrigt kan drives på stedet uden at påvirke omgivelserne på en måde, som er uforenelig med hensynet til omgivelserne. Miljøgodkendelsen er baseret på oplysninger i ansøgningen samt efterfølgende beregninger og supplerende oplysninger givet i sagsforløbet. På baggrund af dette er der stillet en række vilkår i miljøgodkendelsen. Hvor intet andet er nævnt, træder vilkårene i kraft ved godkendelsens ibrugtagning.

Miljøgodkendelsen gælder kun for det ansøgte. Der må ikke ske udvidelser/ændringer i produktionsarealet, herunder staldafsnit og gødningsopbevaringsanlæg eller ændres på dyreholdets sammensætning ud over det godkendte, før ændringen er anmeldt og godkendt af Guldborgsund kommune.

Udnyttelse og kontinuitet

Miljøgodkendelsen skal være udnyttet inden 6 år fra godkendelsen er meddelt.

Hvis den meddelte miljøgodkendelse ikke har været udnyttet helt eller delvist, i tre på hinanden følgende år, betragtes det som kontinuitetsbrud jf. § 59 a i husdyrbrugloven. Der opstår dog først kontinuitetsbrud, hvis produktionen/den driftsmæssige udnyttelse kommer under 50 % af den mulige produktion jf. dyrevelfærdsreglerne på mindre end 25 % af det samlede godkendte produktionsareal. Kontinuitetsbrud vurderes for hver dyretype for sig.

Revurdering

Miljøgodkendelsen skal, jf. § 39 i husdyrgodkendelsesbekendtgørelsen regelmæssigt, og mindst hver 10. år, tages op til revurdering. Den første regelmæssige vurdering skal dog foretages senest, når der er forløbet 8 år efter meddelelsen, eller når EU-kommissionen i EU-tidende har offentliggjort en ny og for bedriften relevant BAT-konklusion.

2 VILKÅR FOR MILJØGODKENDELSE

Denne miljøgodkendelse meddeles på nedenstående vilkår. Konkrete bestemmelser i lovgivningen og bekendtgørelser, som generelt er gældende for alle husdyrbrug, er ikke stillet som vilkår for godkendelsen.

2.1 GENERELLE FORHOLD

1. Bedriften skal placeres, indrettes og drives som oplyst i ansøgningsmaterialet, den miljøtekniske beskrivelse og vurdering, samt de stillede vilkår.
2. Alle, der arbejder på bedriften, skal være bekendt med vilkårene i miljøgodkendelsen.
3. Guldborgsund kommune skal orienteres om ændringer i ejerforhold eller ændring af driftsansvarlig. Orienteringen skal ske senest 14 dage efter eventuel ændring.

2.2 LOKALISERING OG PLANMÆSSIGE FORHOLD

4. Materiale- og farvevalg til, samt dimensionerne på den nye stald og gyllebeholder skal sikre, at disse passer ind i den eksisterende bygningsmasse.
5. Der skal etableres afskærmende beplantning senest først kommende efterår efter opførelsen af den nye stald og gyllebeholder. Beplantningsplanen skal forelægges Guldborgsund Kommune til godkendelse inden etableringen.
6. Beplantningen skal vedligeholdes således, at den ikke gror til i ukrudtsarter og lignende. Det skal sikres, at beplantningen vedvarende giver den ønskede slørende effekt jf. den godkendte beplantningsplan.
7. Overskudsjord fra udgravningerne til nybyggerierne skal spredes jævnt ud i terrænet, således at terrænændringer højest bliver på 0,5 m. Alternativ skal jorden bortskaffes fra området i henhold til gældende bekendtgørelse om anmeldelse og dokumentation i forbindelse med flytning af jord.

2.3 DYREHOLD, STALDANLÆG OG DRIFT

Produktionens omfang

8. Produktionen skal ske med staldindretning, antal m² og dyretype i de enkelte staldafsnit som beskrevet i nedenstående tabel:

Stald	Staldtype	Areal m ²	Produktionsareal m ²	Dyretype
Stald 1 Smågrisestald	Toklimastald, delvis spaltegulv, gyllekøling	3.650	949	Smågrise
Stald 1 Farestald	Kassestier, fuldspaltegulv, gyllekøling		705	Søer diegivende
Stald 1	Løsgående, delvis		1.405	Søer golde

Løbe- drægtighedsstald	spaltegulv, gyllekøling			og drægtige
Stald 2 Smågrisestald	Toklimastald, delvis spaltegulv, gyllekøling	4.006	1.354	Smågrise
Stald 2 Farestald	Kassestier, fuldspaltegulv, gyllekøling		705	Søer diegivende
Stald 2 Løbe- drægtighedsstald	Løsgående, delvis spaltegulv, gyllekøling		1.405	Søer golde og drægtige
Stald 3 Karantænestald	Delvis spaltegulv, 25 – 49 % fast gulv	365	278	Slagtesvin/ polte
I alt			6.801	

Rengøring

- Der skal til stadighed tilstræbes en god staldhygiejne, herunder sikres, at stier inkl. gulve holdes tørre, samt at stalde, ventilations- og fodringsanlæg holdes rene.
- Det skal til stadighed tilstræbes, at udendørsarealer samt opbevaringsanlæg til foder og husdyrgødning er ryddelige og renholdte.

Energi- og vandforbrug

- Der skal årligt udarbejdes en opgørelse over det foregående års forbrug af elektricitet og vand. Eventuelle væsentlige udsving i forbruget i forhold til det/de foregående år skal forklares i opgørelsen, og der skal redegøres for gennemførte tiltag til at reducere forbruget. Opgørelsen skal forevises eller fremsendes til Guldborgsund Kommune på anmodning.

Spildevand

- Alt vand fra vask af stalde, inventar samt foderrekvisitter og lignende skal føres til gyllebeholder eller anden godkendt opsamlingsbeholder.

Affald (opbevaring og bortskaffelse)

- Dokumentation for korrekt bortskaffelse af farligt affald skal opbevares i 5 år og forevises eller fremsendes til Guldborgsund Kommune efter anmodning.

Olieprodukter og kemikalier

- Olieprodukter og kemikalier skal opbevares forsvarligt og således at der ikke er risiko for forurening af jord, grundvand eller overfladevand.

2.4 NABOPÅVIRKNING

Lugt

- Ventilationsafkastene på stald 1 og 2 skal forhøjes med 2 meter i forhold til normal afkast, samt være udstyret med miljøkryds.
- Såfremt der efter Guldborgsund Kommunes vurdering opstår væsentlige lugtgener, kan kommunen kræve, at der foretages undersøgelse af mulige tiltag for at begrænse lugtgenerne. Eventuelle udgifter til undersøgelse påhviler ejer.

17. Omrøring af gyllen skal koncentreres over så kort tid som muligt, dvs. nogle få uger om året, således at lugtgenerne er så kortvarige som muligt.
18. Den nye gyllebeholder, samt gyllebeholderen fra år 1997 skal være forsynet med teltoverdækninger. Teltoverdækningerne må kun åbnes i forbindelse med nødvendig service, omrøring, tømning og udbringning af gylle, samt fjernelse af bundfald. Overdækningerne skal lukkes umiddelbart efter endt omrøring og udbringning m.m. Ved en skade på overdækningen, der ikke kan repareres inden for en uge, skal tilsynsmyndigheden informeres om skaden og tidshorizonten for udbedring.

Fluer og skadedyr

19. Der skal på bedriften foretages en effektiv fluebekæmpelse. Bekæmpelsen skal som minimum være i overensstemmelse med de nyeste retningslinjer fra Aarhus Universitet, Institut for Agroøkologi.

Transport

20. Transport af dyr, foder og gylle til og fra bedriften skal foregå ved hensynsfuld kørsel og som hovedregel ske på hverdage mellem 7.00 og 18.00.

Støj

21. Svinebedriftens bidrag til det ækvivalente, korrigerede støjniveau målt i dB(A) må i intet punkt i skel til nabobeboelse overstige nedenfor anførte værdier:

DAG		
Mandag - fredag	Kl. 07.00 - 18.00	55 dB(A) (8 timer)
Lørdag	Kl. 07.00 - 14.00	55 dB(A) (7 timer)
Lørdag	Kl. 14.00 - 18.00	45 dB(A) (4 timer)
Søn- og helligdage	Kl. 07.00 - 18.00	45 dB(A) (8 timer)
AFTEN		
Alle dage	Kl. 18.00 - 22.00	45 dB(A) (1 timer)
NAT		
Alle dage	Kl. 22.00 - 07.00	40 dB(A)* (½ timer)

*Støjniveauets maksimalværdi - målt ved tidsvægtning fast - må ikke overstige 55 dB(A).

Tallene i parentes angiver midlingstiden i den pågældende periode.

22. Hvis Guldborgsund Kommune finder det nødvendigt, skal bedriften for egen regning dokumentere, at grænseværdierne for støj er overholdt. Hvis grænserne konstateres overholdt, kan det højst pålægges bedriften at få foretaget en støjmåling/-beregning om året. Dokumentationen skal sendes til Guldborgsund Kommune sammen med oplysninger om driftsforholdene under målingen/beregningen. Målingerne/beregningerne skal udføres og rapporteres som "Miljømåling - ekstern støj" af en enhed, som er optaget på Miljøstyrelsens liste over godkendte laboratorier. Bedriftens støj skal dokumenteres ved måling eller efter gældende vejledninger fra Miljøstyrelsen, pt. nr. 6/1984 om Måling af ekstern støj og nr. 5/1993 om Beregning af ekstern støj fra virksomheder. Målingerne/beregningerne skal foretages på/for de mest støjbelastede områder uden for bedriftens skel og under de mest støjbelastede driftsforhold, eller efter anden aftale med Guldborgsund Kommune.

Lys

23. Ved indretning og drift af bedriften skal det sikres, at naboer ikke bliver generet af lys fra vinduer, porte, køretøjer og lignende.

2.5 NATUR

Ingen vilkår.

2.6 GØDNINGSPRODUKTION OG -HÅNDBTERING

Flydende husdyrgødning

24. Bedriften har maksimalt tilladelse til 1.688 m² overfladeareal på gødningsopbevaringsanlæg.
25. Der skal anvendes gyllevogn med egen påmonteret pumpe og returløb eller alternativt skal der være etableret læsseplads med afløb til pumpeump. Før pumpning fra gyllebeholderne skal pumpeumpen tømmes for eventuelt regnvand. På dage med udpumpning fra gyllebeholderne skal læssepladsen og pumpeump renses og tømmes for eventuelt spild ved arbejdsdagens ophør. Alt vaskevand eller spild pumpes op i gyllebeholder eller gyllevogn.
26. En eventuel læsseplads skal overholde kravene jf. Landbrugets Byggeblad for læsseplads for gyllevogne.
27. Ved enhver overpumpning mellem gyllebeholder og -vogn skal der være opsyn med overpumpningen.

2.7 BEDST TILGÆNGELIGE TEKNIK (BAT) OG BEGRÆSENDE FORANSTALTNINGER

28. Gyllekanalerne i stald 1 og 2 - i alt 4.106 m² (med træk og slip) skal forsynes med køleslanger, der forbindes med en varmepumpe.
29. Varmepumpen skal levere en årlig køleydelse på mindst 35,4 W/m².
30. Den samlede årlige køleydelse skal være på mindst 1.273.287 kWh og/eller den indvundne energi skal være på min. 5,67*10⁸ kcal.
31. Varmepumpen skal være forsynet med en typegodkendte energimåler. Energimåleren skal være forsynet med automatiske dataloggere, der registrerer den månedlige og årlige køleydelse målt i kWh og/eller indvunden energi målt i kcal.
32. Gyllekølingsanlægget skal være forsynet med trykovervågningssystem, alarm samt en sikkerhedsanordning, der i tilfælde af lækage stopper gyllekølingsanlægget. Gyllekølingsanlægget må ikke kunne genstarte automatisk.
33. Vedligeholdelse af gyllekølingsanlægget skal ske i overensstemmelse med producentens vejledning. Vejledningen skal opbevares på husdyrbruget.
34. Ved udskiftning af varmepumpen, skal dokumentation for køleeffekt på gyllekøleanlæg indsendes til tilsynsmyndigheden før anlægget tages i drift.

Egenkontrol

35. Der skal indgås en skriftlig aftale med en godkendt montør med VPO certifikat eller tilsvarende certificering om kontrol og service af gyllekøleanlægget mindst én gang årligt. Den årlige kontrol skal som

minimum bestå af følgende: - afprøvning og funktionssikring af trykovervågningssystemet, alarmer samt sikkerhedsanordningen, kontrol af kølekredsenes ydelse, aflæsning og registrering af den årlige køleydelse og/eller indvundne energimængde.

36. Enhver form for driftsstop skal noteres i logbog med angivelse af årsag og varighed. Tilsynsmyndigheden skal underrettes ved driftsstop, der har en varighed på mere end 2 uger.
37. Registreringerne fra datalogger, logbog, den skriftlige kontrolaftale, den årlige kontrolrapport samt øvrige servicereporter, skal opbevares på husdyrbruget i mindst fem år og forevises på tilsynsmyndighedens forlangende.

2.8 GENERELLE BEMÆRKNINGER

Udover ovenstående vilkår er der en række love, bekendtgørelser, samt kommunale regulativer, som driften og indretningen af bedriften skal være i overensstemmelse med. Listen er ikke fuldstændig, men kun en opremsning af de regler, der erfaringsmæssigt hyppigst bliver overset.

Opmærksomheden henledes specielt på:

- Jf. bekendtgørelse om godkendelse og tilladelse mv. af husdyrbrug nr. 1261 af 29-11-2019 §§ 49 skal den ansvarlige for driften af et IE-husdyrbrug straks rette henvendelse til kommunen, hvis husdyrbruget konstaterer, at godkendelsesvilkårene ikke kan overholdes. Den ansvarlige for driften skal samtidig straks træffe de nødvendige foranstaltninger for at sikre, at vilkårene igen overholdes.
- Lov om husdyrbrug og anvendelse af gødning m.v., som fastlægger, at enhver ændring af drift og / eller indretning af husdyrbruget, der kan medføre forøget forurening, skal godkendes inden ændringen gennemføres. Det er Guldborgsund Kommune, der er godkendelsesmyndigheden og som afgør, om en ændring er godkendelsespligtig.
- Jf. Lov om husdyrbrug og anvendelse af gødning mv., § 39 kan kommunen påbyde afhjælpende foranstaltninger, hvis produktionen/driften medfører væsentlig mere forurening end forudset ved meddelelse af denne godkendelse. Kan ulemperne ikke afhjælpes, kan kommunen nedlægge forbud mod drift af virksomheden eller aktiviteten.
- Jf. Lov om husdyrbrug og anvendelse af gødning mv., § 52 skal den driftsansvarlige straks underrette tilsynsmyndigheden i tilfælde af væsentlig forurening eller overhængende fare for væsentlig forurening. Endvidere skal den driftsansvarlige straks afværge den overhængende fare for forurening eller forhindre yderligere udledning af forurenende stoffer m.v.
- Bekendtgørelse nr. 1176 af 23.07.2020 om miljøregulering af dyrehold og om opbevaring og anvendelse af gødnings krav omkring opbevaring og anvendelse af husdyrgødning.
- Kravet om kontrol af gyllebeholdere jf. bekendtgørelse nr. 1322 af 14.12.2012.

- Affaldsbekendtgørelse nr. 224 af 25-11-2019 som blandt andet pålægger erhvervsvirksomheder at kildesortere deres affald, og sikre at væsentlige dele af deres genanvendelige affald bliver genanvendt samt forbyder private og erhvervsvirksomheder at afbrænde affald.
- Guldborgsund Kommunes forskrift for opbevaring og håndtering af farligt affald og kemikalier.
- Bekendtgørelse om forebyggelse og bekæmpelse af rotter, nr. 1686 af 18.12.2018.
- Bekendtgørelse nr. 558 af 01.06.2011 om opbevaring mm. af døde produktionsdyr.
- Bekendtgørelse nr. 1257 af 27.11.2019 om indretning, etablering og drift af olietanke, rørsystemer og pipelines.

Ovenstående liste er ikke fuldstændig, men kun en opremsning af de regler, der erfaringsmæssigt hyppigst overses.

Guldborgsund Kommune
Center for Teknik & Miljø
15. februar 2021

Mette Wolthers
Teknikumingeniør

Annette Bruun Hansen
Miljøtekniker

3 BEGRUNDELSE OG VURDERING

Den miljøtekniske beskrivelse fremgår af bilag 2: Miljøkonsekvensrapport. I de følgende afsnit vil vilkår blive begrundet, og det vil blive vurderet, om den ansøgte udvidelse af svinebesætningen på Kaløgråvej 13, 4990 Sakskøbing kan indebære væsentlig påvirkning af landskabet og omkringboende, miljø og naturen.

3.1 GENERELLE FORHOLD

Opnåelse af godkendt produktion

Godkendelsen omfatter landbrugsmæssige aktiviteter på bedriften Kaløgråvej 13, 4990 Sakskøbing. Til bedriften er der tilknyttet en husdyrproduktion med CHR-nr. 94801. Bedriften godkendes under CVR nr. 20968591.

Under generelle forhold er der stillet vilkår om, at bedriften skal placeres, indrettes og drives, som oplyst i ansøgningsmaterialet og at alle, der er ansat på bedriften, skal være bekendt med vilkårene i godkendelsen.

Desuden er der stillet vilkår om, at Guldborgsund Kommune skal orienteres om ændringer i ejerforhold og/eller ændringer af driftsansvarlig, samt ved ophør af husdyrproduktionen. Begrundelsen for vilkåret er, at kommunen hurtigt skal kunne kontakte ejer og/eller driftsansvarlig i tilfælde af problemer på bedriften.

3.2 LOKALISERING OG PLANMÆSSIGE FORHOLD

3.2.1 Afstandskrav og lokalisering

Bedriften er placeret i landzone. Nærmeste nabobeboelse uden landbrugspligt, og som ikke er ejet af ansøger, er Kaløgråvej 15, som ligger ca. 204 m nord for beregnet centrum af anlægget. Kaløgråvej 5 er nærmeste nabobeboelse, uden landbrugspligt, i område, der er at betragte som samlet bebyggelse. Kaløgråvej 5 ligger ca. 526 m mod syd-øst. Nærmeste byzoneområde er Sakskøbing, som ligger ca. 4,6 km mod syd. Se nedenstående kort.

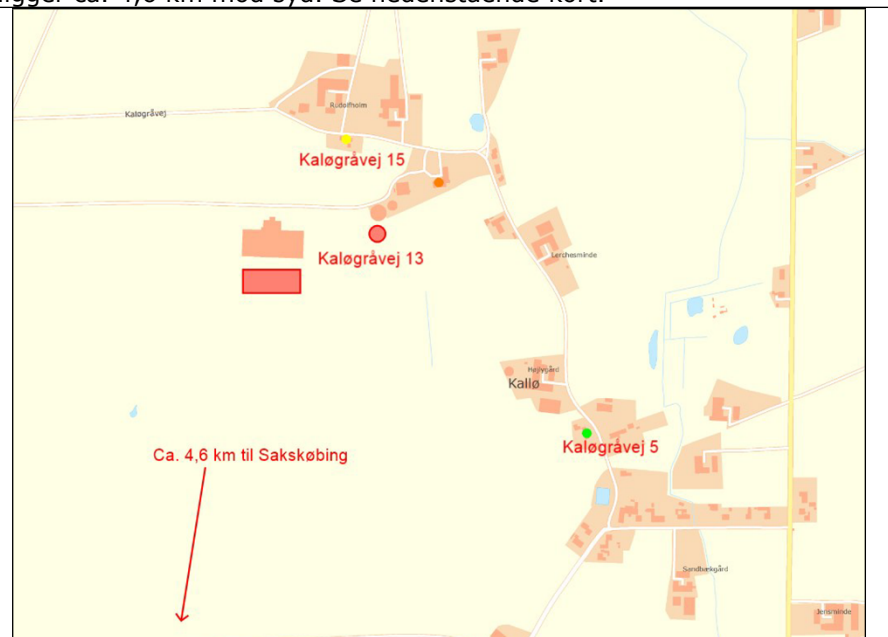

Kort 1: beliggenhed i forhold til omkringboende

Anlæggets placering i forhold til afstandskrav jf. husdyrbruglovens kap. 2 (§ 6, § 7 og § 8) er angivet i nedenstående tabel. Afstandene er målt fra nærmeste aktive stald i anlægget til områdetypen.

Tabel 1. Anlæggets placering ift. afstandskrav.

	Afstand fra anlægget
Ikke almene vandforsyningsanlæg – <i>krav 25 meter</i>	150 meter
Almene vandforsyningsanlæg – <i>Krav 50 meter</i>	2.500 meter
Vandløb (herunder dræn) og søer over 100 m ² * - <i>Krav 15 meter</i>	450 meter
Offentlig vej og privat fællesvej – <i>Krav 15 meter</i>	100 meter
Levnedsmiddelvirksomhed – <i>Krav 25 meter</i>	>1.000 meter
Beboelse på samme ejendom ** - <i>Krav 15 meter</i>	55 meter
Naboskel – <i>Krav 30 meter</i>	35 meter
Nabobeboelse (Kaløgråvej 15) - <i>Krav 50 meter</i>	90 meter
Eksisterende eller ifølge kommuneplanens rammedel, fremtidig byzone- eller sommerhusområde (Øverup By) – <i>Krav 50 meter</i>	4.600 meter
Område i landzonen, der i lokalplan er udlagt til boligformål, blandet erhverv eller til offentlige formål med henblik på beboelse, institutioner, rekreative formål og lignende – <i>Krav 50 meter</i>	3.900 meter
En beboelsesbygning på en ejendom uden landbrugspligt, der ligger i en samlet bebyggelse i landzonen, og som har anden ejer end driftsherren	470 meter
Kategori 1-natur – ammoniakfølsomme naturtyper beliggende inden for internationale naturbeskyttelsesområder – <i>Krav 10 meter</i>	2.100 meter
Kategori 2-natur – ammoniakfølsomme naturtyper, jf. stk. 2, beliggende uden for internationale naturbeskyttelsesområder – <i>Krav 10 meter</i>	15.100 meter

*Det er ejers ansvar, at ny anlæg placeres mere end 15 meter fra eksisterende og nye dræn. Ved beholdere til flydende husdyrgødning er kravet 100 meter.

**Afstandskravet gælder kun ved etablering af anlæg, eller udvidelser/ændringer der medfører forøget forurening.

Ikke alle dræn er kortlagt, og det er ikke muligt med sikkerhed at vide om afstandskravet på 15 m til dræn er overholdt.

Guldborgsund Kommune vurderer, at de gældende afstandskrav jf. kap. 2 i husdyrbrugloven er overholdt. Der er således ikke meddelt dispensation i forhold til de generelle afstandskrav, eller opstillet specifikke vilkår i forbindelse hermed. Guldborgsund Kommune vurderer, at der ikke vil forekomme væsentlige gener for

omkringboende, ved overholdelse af de meddelte vilkår for lugt, støv, lys og støj, som følge af anlæggets placering og lokalisering.

3.2.2 Bygge- og beskyttelseslinjer, fredninger

Anlægget er placeret således, at alle krav mht. bygge-, beskyttelseslinjer og fredninger overholdes. Anlægget ligger således uden for fortidsmindelinjer, kirkebyggelinjer, kirkeomgivelser, skovbyggelinjen, sø- og å-beskyttelseslinjer, strandbeskyttelseslinjer, § 3-beskyttede naturområder, § 7-beskyttede naturområder og lavbundsarealer, samt fredede områder.

3.2.3 Udformning af anlæg og placering i landskabet

Bedriften fremtræder som en langstrakt enhed i landskabet, idet de ældste eksisterende bygningsanlæg ligger lidt øst for den nyere stald 1 og den kommende stald 2. Staldene er rykket vest for det oprindelige anlæg for at kunne overholde lugtgenekriterierne. Jf. miljøgodkendelsen til stald 1 fra 2015 er der krav om et beplantningsbælte, som dels skal sløre anlægget, og dels binde de 2 afdelinger sammen. Vilkårene om beplantningsbælte er videreført i denne miljøgodkendelse. Det drejer sig om vilkår om, at indsende beplantningsplan til godkendelse, etablering af den godkendte beplantning først kommende efterår, samt vilkår om at vedligeholde beplantningen, således at denne stedse lever op til den godkendte beplantningsplan. Endvidere er der sat vilkår om at de nye bygninger skal opføres med materialer og dimensioner, der ligner de eksisterende bygninger. Dvs. stald 2 skal opføres i søstenselementer og med gråtonet tag, og gyllebeholderen skal være i betonelementer med grå teltoverdækning.

Når først den krævede beplantning får en rimelig størrelse, vurderes det, at anlægget vil opleves som et samlet hele.

Hvis der i forbindelse med byggeriet fremkommer overskudsjord, er der sat vilkår om at jorden enten fordeles jævnt med en lagtykkelse på maks. 0,5 m eller bortskaffes fra bedriften. Ved bortskaffelse fra bedriften skal reglerne i gældende bekendtgørelse om anmeldelse og dokumentation i forbindelse med flytning af jord overholdes. Vilkåret skal sikre at der ikke efterlades jordbunker, der kan virke som fremmedelementer i det ellers flade landskab.

3.2.4 Landskabelige-, kulturhistoriske-, naturmæssige-, geologiske- og rekreative værdier

Det nuværende anlæg og de ansøgte byggefelter ligger indenfor Natura 2000 område i såkaldt naturbeskyttelsesområde, samtidigt ligger anlæg og byggefelter inden for kystnærhedszonen, og delvist inden for beskyttet kulturmiljø. Endvidere ligger de inden for område med drikkevandsinteresse og i område hvor skovrejsning er uønsket.

Natura 2000 område, EF fuglebeskyttelsesområde, EF habitatområde, Ramsarområde. Hele det ansøgte byggefelt ligger inden for de nævnte områder. Byggefeltets nuværende anvendelse, som mark i omdrift, gør dog, at det ikke forventes nogen påvirkninger af udpegningsgrundlaget for de nævnte områder. I Naturvurderingen, der ligger som bilag 3 til denne afgørelse, er der en uddybet begrundelse for, at anlægget kan placeres som ønsket.

Kystnærhedszone. Hele det ansøgte byggefelt ligger i kystnærhedszonen. I denne zone er der ikke noget forbud mod opførelse af nye landbrugsbygninger, men disse skal så vidt muligt placeres bag eksisterende bygninger set fra kysten af. I det konkrete tilfælde er det vurderet, at den ønskede placering kan accepteres trods placering uden eksisterende bygninger mellem den nye stald og kysten, idet

afstanden til kysten er ca. 700 meter, samt at der er eksisterende byggeri lige nord for byggefeltet, med kun 500 meter til kysten. Set ude fra kysten vil der således ikke blive tale om et nyt stort byggeri i et ellers åbent landskab. Ny byggeriet vil derimod ligge i tilknytning til en del andre bygninger og således ikke give anledning til en væsentlig ændring af indtrykket af landskabet.

Kulturmiljø. Den nye gyllebeholder og de eksisterende gyllebeholdere, samt den eksisterende karantæne stald er beliggende i kulturmiljø område 376-010 Kallø landsby. Kulturmiljøet skal beskytte det tilbageværende bindingsværkbyggeri fra perioden omkring år 1800. Inden for kulturmiljøområdet må der ikke foretages ændringer, der kan sløre den stærke visuelle sammenhæng, der eksisterer mellem landsbyen og baroniet Guldborgland, og som bidrager til områdets særkende. Den nye staldbygning ligger uden for kulturmiljøområdet og skal derfor ikke medtages i en vurdering af evt. påvirkning. Placering af den nye gyllebeholder helt ude på kanten af kulturmiljøområdet og i umiddelbar tilknytning til eksisterende gyllebeholdere og stald, vurderes ikke at have væsentlig indflydelse på området.

Drikkevandsinteresser. Eksisterende anlæg og byggefeltene ligger i OD (område med drikkevandsinteresse), men ikke et OSD (område med særlig drikkevandsinteresse). Placering af stalde og gyllebeholdere i OD områder giver ikke anledning til særlige forholdsregler. De almindelige tæthedskrav til byggerierne er tilstrækkelige til sikring af drikkevandet.

Skovrejsning er uønsket. Dette har ingen indflydelse på det ansøgte byggeri.

3.2.5 Samlet vurdering af lokalisering og planmæssige forhold

Samlet er det vurderet, at den ansøgte udvidelse af bedriften kan gennemføres uden at det vil ændre væsentligt på oplevelsen af landskabet i forhold til de nuværende forhold. Samtidig vurderes det, at det ansøgte byggeri ikke vil have væsentlig indflydelse på udpegede kulturmiljøer eller hensyn til kulturhistoriske-, naturmæssige-, geologiske-, rekreative værdier herunder økologiske forbindelseslinjer og lignende regionale/nationale udpegninger.

3.3 DYREHOLD, STALDANLÆG OG DRIFT

3.3.1 Produktionsomfang, fleksibilitet og udnyttelse

Bedriftens produktionsramme reguleres ud fra antal m² produktionsareal og m² overfladeareal på gødningslagre, den såkaldte "stipladsmodel". Denne model forudsætter, at lugt- og ammoniakemissionen vil være relativt konstant uanset antal dyr i staldene. Ved vurdering af bedriftens miljøbelastning beregnes emissionerne med udgangspunkt i de valgte typer af dyr, staldsystemer, gødningslagre samt eventuel anvendelse af miljøteknologier.

Ansøger har søgt om godkendelse til dels eksisterende produktionsareal med den fleksibilitet, der gives med hensyn til antal dyr, og dels til hel ny stald og ny gyllebeholder.

Bedriften drives konventionelt, og den ansøgte produktion i staldene er skitseret i nedenstående tabel. Det er disse dyretyper, staldsystemer og de anførte antal m² produktionsareal, der er forudsætning for ansøgningens lugt- og ammoniakberegninger. Der er stillet vilkår om, at bedriften indrettes og drives, som angivet i nedenstående tabel.

Tabel 2: Stalde

Stald	Staldtype	Areal m ²	Produktionsareal m ²	Dyretype
Stald 1 Smågrisestald	Toklimastald, delvis spaltegulv, gyllekøling	3.650	949	Smågrise
Stald 1 Farestald	Kassestier, fuldspaltegulv, gyllekøling		705	Søer diegivende
Stald 1 Løbe- drægtighedsstald	Løsgående, delvis spaltegulv, gyllekøling		1.405	Søer golde og drægtige
Stald 2 Smågrisestald	Toklimastald, delvis spaltegulv, gyllekøling	4.006	1.354	Smågrise
Stald 2 Farestald	Kassestier, fuldspaltegulv, gyllekøling		705	Søer diegivende
Stald 2 Løbe- drægtighedsstald	Løsgående, delvis spaltegulv, gyllekøling		1.405	Søer golde og drægtige
Stald 3 Karantænestald	Delvis spaltegulv, 25 – 49 % fast gulv	365	278	Slagtesvin/ polte
I alt			6.801	

Produktionsarealets størrelse og dyrevelfærdsreglerne afgør, hvor mange dyr der maksimalt må være i staldene. Dyrevelfærdsreglerne skal til enhver tid være overholdt.

Tidligere produktioner

Der skal jf. husdyrgodkendelsesbekendtgørelsen § 34, stk. 2 foretages en samlet vurdering af alle etableringer, udvidelser og ændringer af bedriften foretaget inden for de seneste 8 år.

Produktionen på Kaløgråvej 13 fik i 2015 miljøgodkendelse til en større udvidelse efter at størstedelen af det tidligere anlæg var brændt. Den meddelte miljøgodkendelse blev ikke fuldt udnyttet. Den nye ansøgning bringer anlægget op i den størrelse, der egentligt blev meddelt tilladelse til i 2015.

Fleksibilitet og udnyttelse

Med reglerne for godkendelse og tilladelse til husdyrproduktion godkendes produktionsarealet med den ansøgte gulvtype og dyretype. Der er så frihed til at udnytte stalden mere eller mindre. Dyrene skal dog altid som minimum have den plads dyrevelfærdskravene foreskriver.

Den godkendte produktion er fastholdt gennem vilkåret om, at driften skal være som ansøgt, samt vilkåret om fordeling af dyretyper, gulvtyper, produktionsarealer og miljøteknologi.

I henhold til beregningsmetoderne er ammoniakfordampningen og lugtemissionen styret af størrelsen af gødningsoverflader og ikke afhængig af antal kg dyr på stald på et givet tidspunkt. Der er derfor mulighed for fleksibilitet inden for det godkendte produktionsareal. Dog inden for de vilkårsfastsatte grænser. Der er således taget højde for en "worst case" situation i relation til ammoniak- og lugtemission.

Der opstår først kontinuitetsbrud, hvis produktionen kommer under 50% af den mulige produktion på mindre end 25% af det samlede godkendte produktionsareal. Kontinuitetsbrud opgøres for hver dyretype for sig.

3.3.2 Overbrusning og rengøring

Der skal anvendes overbrusning i staldene. Overbrusningen skal benyttes efter forskriften i Lov om indendørs hold af smågrise, avls- og slagtesvin. I staldene bliver overbrusningen brugt til nedkøling af dyrene i varme perioder, samt at styre dyrenes gødeadfærd og dermed renholde stierne.

Fordampning af ammoniak og til dels lugt, kommer fra våde gødningsoverflader, hvorfor renholdelse af det faste gulv er essentielt. Der er stillet vilkår om, at der til stadighed skal tilstræbes en god staldhygiejne, herunder sikres, at stier inklusive gulv holdes tørre og rene, samt at stalde, ventilations- og foderanlæg holdes rene. Dette er begrundet i, at beskidte mekaniske anlæg kan medføre øget energiforbrug og eventuelt øgede lugtgener. God staldhygiejne vil være med til at forebygge eventuelle lugtgener og unødigt høj ammoniakfordampning. Samtidig sikrer renholdelse af område med foder, at skadedyr ikke opformerer og spreder sig.

Der er ligeledes stillet vilkår om, at udendørsarealer, samt opbevaringsanlæg til foder og husdyrgødning skal renholdes, dels for at undgå lugt og dels for at undgå skadedyr som f.eks. rotter, mus og fluer.

3.3.3 Plan for regelmæssig kontrol, reparation og vedligeholdelse

I henhold til godkendelsesbekendtgørelsens § 44 skal IE brug udarbejde og følge en plan for regelmæssig kontrol, reparation og vedligeholdelse af gyllebeholdere med alt tilknyttet udstyr, forsyningsudstyr til vand og foder, varm-, køle- og ventilationssystemer, maskiner til udbringning af husdyrgødning mm. Kontrol, reparation og vedligeholdelse skal sikre mod unødigt energiforbrug, spild, lugt mm.

Der er ikke stillet vilkår til kontrol, vedligehold mm., da det er et lovkrav, som skal overholdes.

3.3.4 Fodring

Jf. § 46 i husdyrgodkendelsesbekendtgørelsen skal IE-brug reducere den samlede mængde kvælstof og fosfor, der udskilles. Der kan ske ved anvendelse af fasefodring tilpasset dyrenes behov, ved at reducere indholdet af råprotein eller ved at bruge et eller flere godkendte tilsætningsstoffer, som nedsætter den samlede mængde kvælstof og/eller fosfor f.eks. fytase. Der kan anvendes en kombination af de nævnte teknologier.

Anvendelsen af fasefodring, reduceret indhold af råprotein, letfordøjeligt uorganisk fosfat f.eks. monocalciumfosfat og/eller fytase eller andre fodringsteknikker skal kunne dokumenteres over for tilsynsmyndigheden. Dokumentationen skal opbevares i 5 år, og kunne forevises på forlangende i forbindelse med tilsyn eller lign.

Da ovenstående er et lovkrav i henhold til husdyrgodkendelsesbekendtgørelsen, er der ikke stillet vilkår i relation til fodring.

3.3.5 Energi- og vandforbrug

Energi

Der anvendes el til foderanlæg, belysning, ventilation, pumpning af gylle, samt drift af gyllekølingsanlægget m.m.

Jf. husdyrgodkendelsesbekendtgørelsen § 47 skal IE-husdyrbrug anvende energieffektiv belysning.

For at holde øje med energiforbruget, er der stillet vilkår om, at energiforbruget skal følges. Ved afvigelser i de årlige opgørelser skal der gøres tiltag til at finde årsagen til et stigende forbrug og efter behov gennemføre tiltag for at reducere forbruget.

Vand

Vand anvendes primært til drikkevand og til rengøring af staldene.

Det samlede vandforbrug forventes at komme op på ca. 10.400 m³ om året, hvilket er ca. en fordobling i forhold til det nuværende vandforbrug.

Bedriften anvender vand fra Tårs vandværk.

Der er stillet vilkår om, at der skal holdes øje med vandforbruget, således at unødigt spild undgås. Dette er begrundet i, at øget vandforbrug i form af spild, kan have negativ indflydelse på opbevaringskapaciteten i gyllebeholderen, og vil kunne påvirke grundvandsressourcen unødigt.

Med hensyn til hvilke energi- og vandbesparende tiltag der gennemføres på bedriften henvises der til side 31 i bilag 2; Miljøkonsekvensrapporten.

3.3.6 Spildevand og regnvand

Spildevand fra husdyrproduktionen omfatter vand fra overbrusning, vask af stalde og foderrekvisitter m.m., samt drikkevandsspild. Spildevandet ledes til gyllebeholder. Dette vand indgår i beregning af opbevaringskapaciteten på bedriften sammen med gylle fra dyrene (se afsnit 3.6.2).

Regnvand fra tage og befæstede arealer uden forurening med foderstoffer eller husdyrgødning kan betragtes som afløbsvand og ledes til dræn og videre til Tårs Vig.

Der er stillet vilkår om, at spildevand fra husdyrproduktionen skal føres til gyllebeholder eller anden godkendt opsamlingsbeholder. Dette er krævet for at undgå at vand forurenet med gødning, foder o.lign. kan flyde til kloakker eller strømme til dræn / vandløb, hvor det kan forårsage forurening eller uønskede påvirkninger af omgivelserne.

3.3.7 Affald

Da der er tale om et IE-husdyrbrug er der krav om, at husdyrbrugets håndtering af affald i størst mulig omfang følger prioriteringen nedenfor.

1. Affaldsforebyggelse.
2. Forberedelse med henblik på genbrug.
3. Genanvendelse.

4. Anden nyttiggørelse.
5. Bortskaffelse.

Døde dyr

Håndtering af døde dyr på bedriften er omfattet af reglerne i bekendtgørelse om opbevaring m.m. af døde produktionsdyr. Fødevarestyrelsen er myndighed på området. Reglerne sigter primært mod at undgå smitterisiko fra døde dyr gennem krav vedr. afhentningshyppighed, samt placering og indretning af afhentningspladser. Det er således vurderet, at der ikke er behov for vilkår om opbevaring og bortskaffelse af døde dyr.

Olie og kemikalieaffald (farligt affald)

Der er stillet vilkår om, at korrekt bortskaffelse af bedriftens farlige affald (incl. klinisk risiko affald) skal kunne dokumenteres f.eks. ved regninger fra godkendte transportører og/eller modtageanlæg. Dokumentationen skal opbevares i 5 år.

Fast affald

I henhold til affaldsbekendtgørelsen er alle erhvervsvirksomheder forpligtiget til at udsortere alle væsentlige fraktioner af genanvendeligt affald, og afleverer dette til genanvendelse.

Affald generelt

Da affald er reguleret via særskilt lovgivning, regulativer m.m., vurderer Guldborgsund Kommune, at det ikke er nødvendigt af sætte yderligere vilkår om de mest almindelige forekomne affaldstyper på nær dokumentation for bortskaffelse af farligt affald. I de generelle bemærkninger efter vilkårene er der således blandt andet henvist til affaldsbekendtgørelsen, som alle borgere og virksomheder er forpligtiget til at overholde.

Det vurderes, at ved overholdelse af de opstillede vilkår og gældende regler ikke er behov for udarbejdelse af basistilstandsrapport for farlige stoffer (stoffer og blandinger som defineret i artikel 3 i Europa-Parlamentets og Rådets forurening (EF) nr. 1272/2008 om klassificering, mærkning og emballering af stoffer og blandinger), som kan forurene jord og grundvand på husdyrbruget.

3.3.8 Råvarer og hjælpestoffer (olie og kemikalier)

Der er ikke stillet vilkår i forbindelse med opbevaring af fyrings/dieselolie, da dette er omfattet af olietanksbekendtgørelsen. Der skal dog gøres opmærksom på, at opbevaring af diesel- og fyringsolie i overjordiske tanke skal ske i typegodkendte beholdere på varigt og stabilt underlag, og at der ikke må være risiko for afløb til jord, kloak, overfladevand eller grundvand. Endvidere er det ejers ansvar, at sørge for at tankene er korrekt registrerede i BBR. Forsikringsselskaber er berettigede til at nægte dækning af skader forårsaget af tanke, der ikke er lovlige f.eks. fordi de ikke er korrekt registreret, eller fordi de er blevet for gamle.

Øvrige olieprodukter

Der er sat vilkår om, at øvrige olieprodukter skal opbevares forsvarligt, så der ikke er risiko for forurening af jord, grundvand eller overfladevand. Samtidig bør der etableres mulighed for opsamling af eventuelle spild.

Spildolie skal opbevares i lukkede beholdere på fast gulv uden afløb jf. Guldborgsund Kommunes forskrift for opbevaring og håndtering af farligt affald og kemikalier.

Andre nye olieprodukter bør opbevares i lukkede beholdere på fast gulv uden afløb.

Pesticider/sprøjtemidler/kemikalier

Der er sat vilkår om at kemikalier skal opbevares, således at der ikke er risiko for forurening af jord og undergrund. Oplag bør derfor være under tag og på spildbakke eller tæt bund med op kant, uden mulighed for afløb til kloak, jord, afløb, dræn, vandløb, borer eller brønde.

Der er ikke stillet vilkår om påfyldning af marksprøjte, samt vask af sprøjte, idet disse krav fremgår af vaskeplads bekendtgørelsen. Ved eventuelle skylninger i marken skal det naturligvis sikres, at der ikke er risiko for afløb til overfladevand.

3.3.9 Beredskabsplan

Driftsforstyrrelser og uheld

Ved driftsforstyrrelser eller uheld skal den driftsansvarlig straks underrette Guldborgsund Kommune. Uden for kommunens normale åbningstid kan miljøvagten og/eller beredskabet kontaktes på telefon 114. Der ud over skal der udarbejdes en skriftlig orientering, som beskriver uheldets omfang og indsatsen mod de miljømæssige skader, samt beskriver forebyggende foranstaltninger, der begrænser risiko for nye uheld.

Hvis det er hændelser eller uheld, der berører miljøet mærkbart, skal Guldborgsund Kommune foretage de ændringer i vilkårene i godkendelsen som findes nødvendige for at begrænse konsekvenserne for miljøet eller forhindre yderligere hændelser eller uheld.

På baggrund af den skriftlige orientering vil der blive taget stilling til behovet for ændringer af miljøgodkendelsens vilkår.

Beredskabsplan

På bedriften skal der i henhold til godkendelsesbekendtgørelsens § 44 udarbejdes en beredskabsplan, der beskriver hvilke forholdsregler driftsansvarlig og medarbejdere skal tage ved brand, udslip af gylle og ved andre uheld og kritiske situationer.

Planen skal bl.a. omfatte:

- Drænsystemer, vandkilder og spildevandskilder.
- Handleplaner for håndtering:
 - o Brand.
 - o Utætte, overfyldte eller kollapsede gyllebeholdere.
- Tilgængeligt udstyr til håndtering af forureningsulykker.

Til dokumentation for at planen følges skal der føres logbog over gennemførte kontroller. Dokumentationen skal opbevares i 5 år og kunne forevises på forlangende sammen med planen i forbindelse med tilsyn.

En beredskabsplan skal forefindes på bedriften, således at der er let adgang dertil. Samtidig skal alle ansatte være bekendt med dens placering og indhold.

3.3.10 Biaktiviteter

Der forekommer ikke godkendelsespligtige biaktiviteter på bedriften.

3.3.11 Samlet vurdering af dyrehold, staldanlæg og drift

Ansøger har redegjort for produktionsomfang, rengøring, regelmæssig kontrol, reparation & vedligeholdelse, fodring, energi- & vandforbrug, spildevand, affald og beredskabsplan, se bilag 2; Miljøkonsekvensrapport.

Samlet set vurderes det, at ved overholdelse af vilkår og generel lovgivning vil bedriften kunne drives uden væsentlig gener i relation til dyrehold, staldanlæg og drift for omkringboende og naturen.

3.4 NABOPÅVIRKNING

3.4.1 Ammoniak og natur

Ammoniakemissionen (fordampningen) beregnes ud fra størrelsen (m²) af produktionsareal i stalde med udgangspunkt i typer af dyr og staldgulv, samt m² overfladeareal på gødningslagre.

Ansøger har været nød til at indsende 2 skemaer, idet der er staldanlæg med BAT fastholdt i tidligere afgørelse, som nu skal have udvidet ammoniakreduktionen. Dette kan husdyrgodkendelse.dk ikke håndtere i et skema. Det nye BAT niveau og den faktiske ammoniakemission i nudrift fremgår således af skema 222099, mens alle øvrige parametre fremgår af skema 218592 version 2.

Den samlede faktiske ammoniakemission fra anlægget (stald og lager) er i husdyrgodkendelse.dk beregnet til 5.773 kg NH₃-N pr. år.

Ved denne opgørelsen er der inddraget eventuelle effekter af valgte teknologier.

Udviklingen i ammoniakemissionen er vist nedenfor.

Tabel 3: Ammoniakemission (stald og lager)

	Samlet emission NH ₃ -N	Meremission NH ₃ -N
Ansøgt drift	5.773 kg	2.854 kg (ift. nudrift) 4.490 kg (ift. 8 års drift)
Nudrift	2.919 kg	
8 års drift	1.283 kg	

Beregningerne foretaget i husdyrgodkendelse.dk viser, at den samlede emission fra bedriften i ansøgt drift er 2.854 kg højere end i nudriften og 4.490 kg højere end i 8 årsdriften.

I ansøgningsmaterialet er det oplyst, at den faktiske ammoniakemission opnås på baggrund af de angivne dyretyper og staldsystemer, og ved brug af gyllekøling i stald 1 og 2, samt ved anvendelse af teltoverdækning på den største af de eksisterende gyllebeholdere, samt på den ansøgte gyllebeholder.

Der er som tidligere nævnt stillet vilkår, der fastholder forudsætningerne, der ligger til grund for beregningen af ammoniakfordampningen fra stalde og gødningslagre (se afsnit 3.3.1 om produktionsomfang og staldindretning).

3.4.2 Lugt

Den primære kilde til lugt fra husdyrhold er staldventilation, og vurderingen af lugt i forhold til omkringboende, vurderes udelukkende ud fra staldanlæg til dyrehold. Lugtgener fra opbevaringsanlæg, ved udbringning af husdyrgødning eller udegående dyr indgår ikke i lugtberegningerne, og håndteres derfor primært ved generelle afstandsregler og regler i husdyrgødningsbekendtgørelsen. Ved efterlevelse af reglerne i bekendtgørelsen vil der normal ikke forventes væsentlige lugtgener fra aktiviteter vedrørende gødningshåndtering og opbevaring.

I husdyrbrugloven beskrives lugtgenekriterierne som den maksimale, miljømæssige acceptable lugtgenebelastning fra en given kilde ved den pågældende områdetype. I husdyrgodkendelse.dk beregnes geneafstande, som angiver krævede minimumsafstande fra forskellige beboelsestyper/områder til staldene, før lugten vurderes som værende uvæsentlig. Ved større afstand end den beregnede minimumsafstand kan lugten være registrerbar, men vurderes ikke at være til væsentlig gene.

Der gøres opmærksom på, at geneafstanden er angivet i forhold til et vurderet lugtcentrum for en eller flere af staldene og til kanten af nærmeste bolig/boligområde. Til denne beregning har systemet lavet et vægtet lugtbidrag fra de enkelte stalde. Derfor kan den aktuelle afstand fra en enkelt stald til de forskellige områder godt være kortere end den beregnede geneafstand uden at lugtgenekriterierne er overskredet.

De faktiske forhold

Beregningerne foretaget i husdyrgodkendelse.dk viser, at lugtgenekriterierne ikke er overholdt til enkelt bolig og til samlet bebyggelse. Det er "NY" lugt model der er givet de længste geneafstande, men også "FMK" modellen viser, at geneafstandene ikke er overholdt.

Ny lugtmodel kan til enhver tid erstattes af en konkret OML beregning. FMK modellen kan kun erstattes af en OML beregning, hvis der er konkrete forhold på bedriften, der afviger væsentligt fra normale ventilationsforhold. Ansøger har valgt at forhøje alle ventilationsafkast på både stald 1 og 2, samt indsætte miljøkryds i alle afkastene. Dermed er det tilladt at foretage en konkret OML beregning. OML beregningen viser, at lugtgenekriterierne er overholdt både til enkelt bolig, samlet bebyggelse og byzone/sommerhusområde.

De beregnede geneafstande for den ansøgte produktion på Kaløgråvej 13 er angivet nedenfor i forhold til de aktuelle afstande. Der er vist geneafstandene beregnet både i husdyrgodkendelse.dk og efter OML.

Tabel 4. Lugtgenefafstande

Beboelse/ områdetype	Beregnet geneafstand husdyrgodke ndelse.dk	Beregnet geneafstand OML	Vægtet gennemsnits -afstand	Genekrite rie overholdt
Enkelt bolig Kaløgråvej 15	312,3 m	198 m	204,3 m	Ja
Samlet bebyggelse Kaløgråvej 15	652,7 m	528 m	526,0 m	Ja
Byzone-				

/sommerhusområde m.v. Sakskøbing	863,1 m		4.30,5 m	Ja
----------------------------------	---------	--	----------	----

Konsekvensområdet for bedriftens lugtafgivelse er beregnet til 1.083 meter. Konsekvensområdet er defineret som det område, inden for hvilket lugten fra bedriften kan konstateres – uden at den af den grund vurderes at være til gene for omkringboende.

Kumulation

I den samlede vurdering af lugtgener fra et husdyrbrug skal påvirkningen fra eventuelle andre husdyrbrug med mere end 750 kg NH₃-N pr. år inddrages. Der skal således tages højde for en kumulativ effekt, hvis andre husdyrbrug medfører lugtgener i samme punkt, som den ansøgte produktion. De beregnende geneafstande skærpes, hvis der ligger andre husdyrbrug indenfor 300 meter fra byzone/sommerhusområde, samlet bebyggelse/visse lokalplaner eller tættere end 100 meter på en enkeltbolig.

I forhold til Kaløgråvej 13 er der ingen andre husdyrproduktioner tæt på de omkringliggende beboelsestyper, og der er således ikke inddraget en kumuleret effekt fra andre husdyrbrug ved lugtberegningen/vurderingerne.

Generelt i forhold til lugt

Lugtemissionen fra husdyrbruget er meget afhængig af, hvordan landbruget drives. Der er stillet en række vilkår, der skal mindske risikoen for lugtgener. De stillede vilkår om god staldhygiejne, og renholdelse af husdyrbruget er således en del af indsatsen for at begrænse lugten fra husdyrbruget. Lugt fra gyllebeholderen indgår ikke i lugtberegningerne, men disse kan bidrage med betydelige lugtgener ved uheldsmæssig drift.

Der er lovkrav om vedligeholdelse af teltdug og flydelag over gyllebeholdere. Der ud over er der sat vilkår om at åbning af lugerne i teltoverdækningen skal begrænses til det strengt nødvendige, samt at omrøring skal koncentreres over så kort tid som muligt. Endvidere er der sat vilkår om at tilsynsmyndigheden skal orienteres hvis skader på teltdugen ikke kan repareres inden for en uge. Vilkåret er sat fordi det ved meget væsentlige skader, som ikke vil kunne repareres hurtigt, kan det være nødvendigt at etablere flydelag med halm eller lignende.

Der er indsat mulighed for, at der ved væsentlige lugtgener kan kræves undersøgelse af, hvordan disse kan begrænses, hvis kommunen vurderer, at dette er påkrævet.

3.4.3 Fluer og skadedyr

Generel bekæmpelse af skadedyr foregår igennem forebyggelse, det vil sige ved regelmæssig oprydning og renholdelse. Ved at renholde og rydde op især i stalde og omkring foder- og gødningslagre forebygges forhold, der tiltrækker skadedyr, og hvor disse har gode betingelser for formering.

Der er stillet vilkår om effektiv fluebekæmpelse, som minimum i overensstemmelse med retningslinjer fra Aarhus Universitet, Institut for Agroøkologi. Retningslinjerne giver frit valg mellem biologisk bekæmpelse med rovfluer og snyltehvepse eller kemiske bekæmpelsesmidler. Ud fra et renere teknologisynspunkt er biologisk bekæmpelse at foretrække, men effekten af den biologiske bekæmpelse er meget afhængig af stalddypen. P.t. er der ikke belæg

for at sige at biologisk bekæmpelse er BAT. Der er derfor sat kravet til effekten og det er op til den driftsansvarlige at vælge metoden.

Der er ikke stillet vilkår om rottebekæmpelse i og med dette er et direkte lovkrav. Rottbekæmpelsen består dels af en egentlig bekæmpelse af rotter, hovedsagligt ved udlægning af gift, og dels ved opretholdes af god orden og hygiejne, således at rotternes leveduligheder reduceres. Rottbekæmpelsen skal ske i overensstemmelse med rottebekendtgørelsen samt gældende vejledning om forebyggelse og bekæmpelse af rotter fra Naturstyrelsen.

Bekæmpelse af rotter skal gennemføres af autoriseret firma f.eks. via den kommunale ordning. Jf. rottebekendtgørelsen kan rottebekæmpelse også udføres af bedriftens ejer, hvis ejeren gennemfører den fornødne uddannelse, og opnår autorisation til bekæmpelse på egen bedrift. Ansøger har oplyst, at rottebekæmpelse foretages af privat, autoriseret firma.

3.4.4 Transport

Lidt over halvdelen af de årlige transporter er kørsel med gylle. Udbringning af gylle på markerne kan kun i begrænset omfang planlægges, idet de skal foregå, når vejret tilsiger det. De øvrige transporter stiger kun lidt i forbindelse med den ansøgte udvidelse. Disse transporter er jævnt fordelt over året og har et omfang, der ikke forventes at give gener. I Miljøkonsekvensrapporten i bilag 2, side 21 er der en oversigt over de forventede transporter.

Transporter kan være en væsentlig kilde til støj og støv, og derved mulige gener for omkringboende. Der er i husdyrbrugloven ikke hjemmel til at fastsætte vilkår for transporter på offentlig vej, eller til at sætte spørgsmål vedr. belastning af det lokale vejnet. Færdsel på offentlig vej reguleres i henhold til færdselsloven og håndhæves af politiet.

For at mindske risikoen for gener i forbindelse med transport med tung trafik, er der stillet vilkår om, at disse så vidt muligt skal planlægges til hverdag mellem kl. 7.00 og 18.00.

3.4.5 Støj fra anlæg og maskiner

Støj fra staldanlægget kan deles i to, dels periodisk støj f.eks. fra pumpning af gylle, blanding/transport af foder, levering/afhentning af dyr og udbringning af husdyrgødning, og dels støj af mere vedvarende karakter fra dyrene, ventilationsanlæg og lignende. Der kan forventes spidsbelastninger med støj i forbindelse med ind-/ og udlevering af grise.

I modsætning til fluer, støv og lignende er der helt klare retningslinjer for måling af støj og dermed for fastsættelse af grænseværdier for, hvornår en gene er væsentlig eller uvæsentlig. Grænseværdierne skal ikke overholdes på landbrugsarealer, men i skel til nabobeboelsernes opholdsarealer. Grænseværdierne for forskellige områdetyper fremgår af vejledning fra Miljøstyrelsen nr. 5/1984 Ekstern støj fra virksomheder. Ved naboerne rundt om husdyrbrug er der normal praksis, at der skal fastsættes støjgrænser svarende til områdetype 3: Områder for blandet bolig- og erhvervsbebyggelse, centerområder (bykerne).

Ved vurdering af om anlægget vil kunne overholde støjgrænserne, er der taget hensyn til anlæggets placering og afstande til naboer.

Der er stillet vilkår om maksimalt tilladelig støj og vilkår om, at der kan kræves udført støjmåling og/eller -beregning. Kontrol af støjen vil kun komme på tale,

hvis der opstår begrundet mistanke om, at de fastsatte maksimale støjgrænser er overtrådt.

Miljøgodkendelsen omfatter kun de støjende aktiviteter, der er direkte knyttet til husdyrproduktionen. Dvs. at markdriften ikke indgår i en evt. støjmåling/-beregning, kørsel på offentlig vej indgår heller ikke. Derimod indgår kørsel med gylle, foder o.l. inde på selve bedriften.

På baggrund af afstande til omkringboende vurderes det, at støjen fra anlægget vil kunne overholde Miljøstyrelsens retningslinjer. Vibrationer og lavfrekvent støj vurderes at være af et omfang, der ikke vil være til væsentlig gene for naboer. På baggrund heraf vurderer kommunen, at støj fra bedriften ikke forventes at give anledning til væsentlige støjgener for de omkringboende.

3.4.6 Støv fra anlæg og maskiner

Støv forekommer primært i forbindelse med håndtering af halm og foder samt kørsel med traktor og maskiner.

Ved fornuftig håndtering af halm og foder og forsigtig kørsel forventes der ikke at være væsentlige støvpåvirkninger uden for bedriften, og dermed ingen væsentlige støvgener for de omkringboende.

Der vil være støv fra dyrene, normalt dog ikke i et omfang, så det opleves uden for staldene. Foderhåndtering foregår indendørs. Støvet minimeres desuden som følge af omhyggelig management.

Der er ikke stillet vilkår om støv, idet IE-brug er direkte forpligtiget til at reducere støvemissionen jf. godkendelsesbekendtgørelsens § 48.

3.4.7 Lys

Lyset er normalt tændt i 12 -16 timer i døgnet i løbeafdelingen. I de øvrige staldafsnit er der kun lys, når det er nødvendigt for arbejdet i staldene. Der er meget begrænset belysning om natten.

Der er stillet vilkår om, at det ved indretning og drift af bedriften skal sikres, at naboer ikke generes af lys fra vinduer, porte, køretøjer og lignende.

Jf. § 47 i husdyrgodkendelsesbekendtgørelsen skal IE-brug anvende energieffektiv belysning jf. byggeloven. Kravet om energieffektiv belysning træder i kraft ved ændring eller udskiftning af belysningssystem. Dokumentation for gennemført udskiftning gemmes i 5 år og skal kunne forevises på forlangende ved tilsyn.

3.4.8 Samlet vurdering af nabopåvirkninger

Ansøger har redegjort for ammoniak, lugt, skadedyr, transport, støj, støv og lys. Der er redegjort for de tiltag, der vil blive foretaget for at begrænse nabopåvirkningerne mest muligt, se bilag 2, Miljøkonsekvensrapporten.

Samlet set vurderes det, at bedriften har foretaget de nødvendige foranstaltninger til at forebygge og begrænse gener og forurening fra bedriften.

3.5 NATUR

3.5.1 Ammoniakfølsom natur

Nedenstående afsnit beskriver forhold og vurderinger af ammoniakpåvirkning af følsom natur, og for yderligere uddybning kan der henvises til bilag 3

Naturvurdering - § 16 a miljøgodkendelse af landbrug, Kaløgråvej 13, 4990 Sakskøbing.

Kategori 1-natur

Den totale ammoniakdeposition fra den ansøgte produktion er i det elektroniske ansøgningssystem beregnet til 0,0 kg NH₃-N/ha i alle naturområderne med kategori 1-natur.

Da den totale ammoniakdeposition fra det samlede ansøgte anlæg i kategori 1-naturområderne ligger under 0,2 kg NH₃-N/ha/år, er det ikke påkrævet at vurdere nærmere på eventuel kumulation med andre husdyrbrug, da det højeste beskyttelsesniveau er overholdt.

Kommunen vurderer, at den ansøgte drift af anlægget ikke vil påvirke kategori 1-naturen og dermed udpegningsgrundlaget i det pågældende habitatområde på en måde, der hindrer målopfyldelsen for habitatområdet. Endvidere kan det ikke på et konkret eksperimentelt videnskabeligt grundlag dokumenteres, at ammoniakpåvirkningen fra husdyrbruget vil medføre en påviselig biologisk ændring af naturområdet, selvom beskyttelsesniveauet er overholdt.

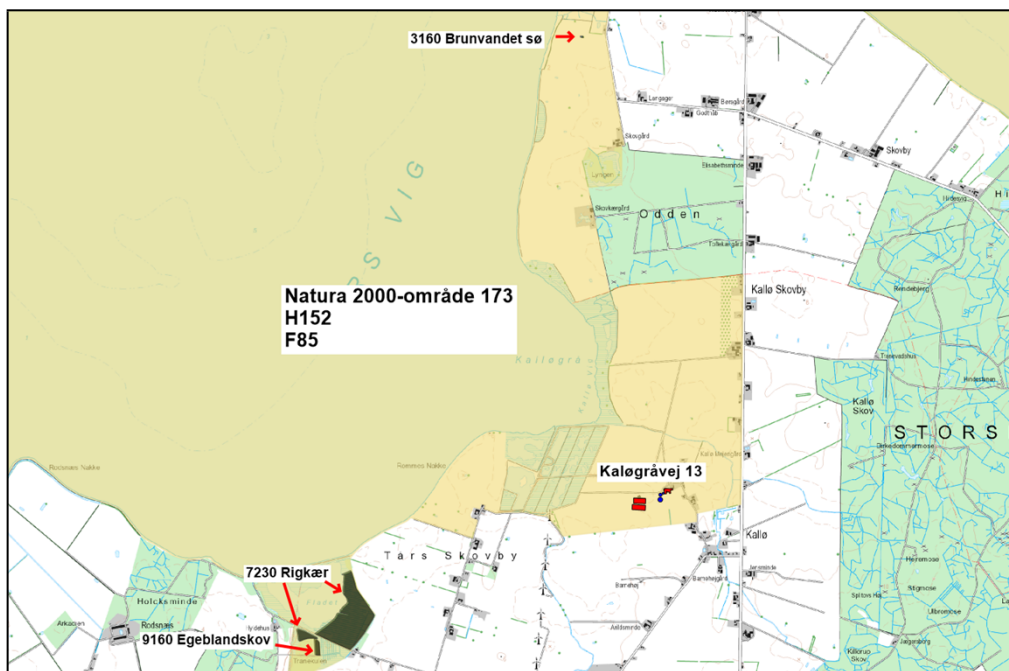

Kort 2. Beliggenheden af Kaløgråvej 13 i forhold til nærmeste kategori 1-natur (grå-grøn signatur) i Natura 2000-område 173 (lys gul signatur).

Kategori 2-natur

Den totale ammoniakdeposition fra den ansøgte produktion på Kaløgråvej 13 er i det elektroniske ansøgningssystem beregnet til 0,0 kg NH₃-N/ha i naturområdet. På denne baggrund vurderes det, at det samlede husdyrbrug ikke vil medføre en væsentlig påvirkning med ammoniak af det nærmeste kategori 2-natur.

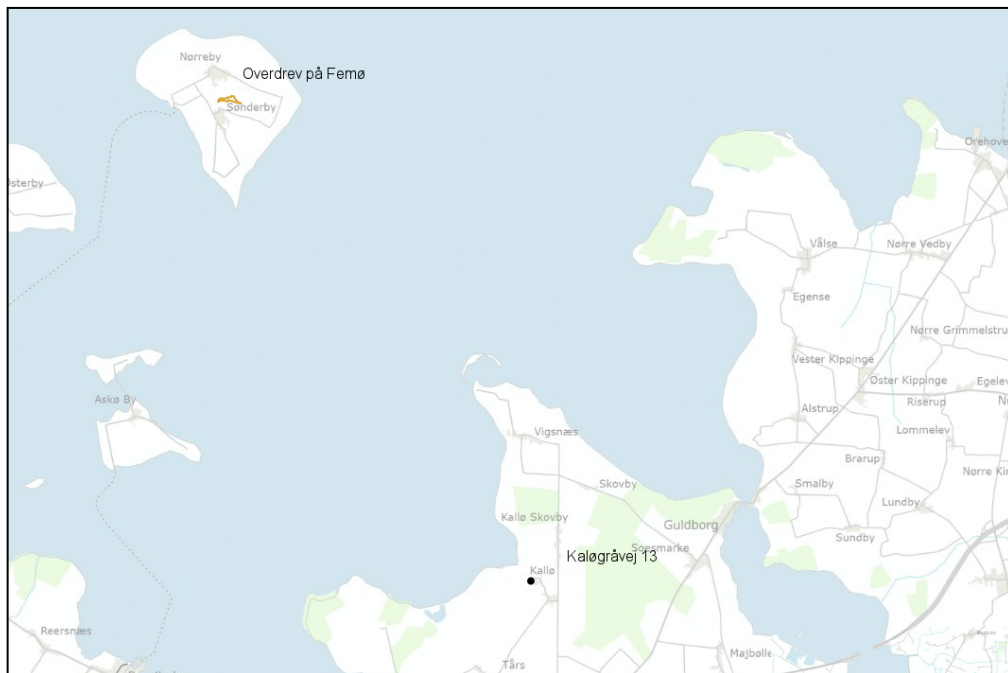

Kort 3. Beliggenheden af Kaløgråvej 13 (sort plet) i forhold til nærmeste kategori 2-natur (gul markering).

Kategori 3-natur

Den ansøgte produktion på Kaløgråvej 13 må ikke medføre, at tilstanden i kategori 3-naturtyperne påvirkes negativt. Dette kan undersøges ved at sammenholde naturtypernes tålegrænse for kvælstof med den beregnede merdeposition med kvælstof fra det ansøgte dyrehold.

Da merdepositionen med kvælstof i den nærmeste kategori 3-natur er beregnet til mindre end 1,0 kg NH₃-N/ha, vurderes det, at der ikke sker en tilstandsændring i disse naturområder. Det vurderes derfor, at der ikke skal stilles vilkår i forhold til kategori 3-naturområderne.

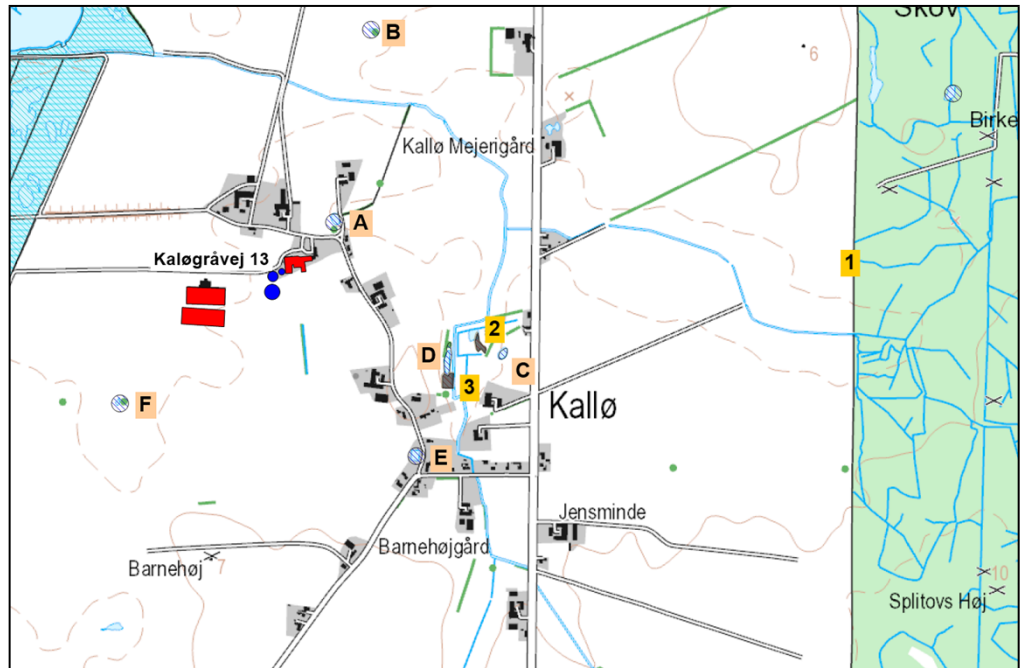

Kort 4. Beliggenheden af husdyrbruget i forhold til nærmeste kategori 3-natur (lokalitet 1-3) og beskyttet natur jf. naturbeskyttelseslovens § 3 (lokalitet A-F).

Beskyttet natur, der ikke er kategori-natur.

Ferske enge, strandenge og næringsrige søer/vandhuller er naturtyper omfattet af naturbeskyttelseslovens § 3, men som ikke er kategori-natur. I en afstand af ca. 85 - 550 m i forhold til husdyrbruget ligger et antal vandhuller (punkt A-F på kort 4). Merdepositionen fra den ansøgte produktion er mindre end 1 kg NH₃-N/ha i vandhullerne, se yderligere beskrivelse i afsnit 1.1.3 i bilag 3 Naturvurdering. Det vurderes derfor, at den ansøgte produktion ikke vil medføre tilstandsændringer i nærliggende § 3-naturtyper, og at husdyrbruget kan drives på stedet uden at indebære en væsentlig virkning på miljøet, herunder i forhold til omgivelsernes sårbarhed og kvalitet, jf. husdyrgodkendelsesbekendtgørelsens § 34 stk. 1 nr. 2.

3.5.2 Natura 2000

Stald og lager på Kaløgråvej 13 ligger inden for Natura 2000-område nr. 173 Smålandsfarvandet nord for Lolland, Guldborgsund, Bøtø Nor og Hyllekrog-Rødsand, som på dette sted består af habitatområde 152 og fuglebeskyttelsesområde 85, se kort 1.

Kommunens vurdering

Habitatnaturtypen strandeng er en forholdsvis robust naturtype i forhold til belastning med kvælstof. Da totaldepositionen af ammoniak fra den ansøgte produktion er mindre end 1 kg N/ha vurderer kommunen, at husdyrbruget ikke vil påvirke de nærmeste habitatnaturtyper i Natura 2000-området.

Samlet vurderes det, at bevaringsstatus for arter og naturtyper på udpegningsgrundlaget for Natura 2000-område 173 ikke vil blive negativt påvirket, og dermed at det ansøgte projekt hverken alene eller sammen med andre planer og projekter i området vil påvirke Natura 2000-området væsentligt.

3.5.3 Bilag IV-arter og andre sjældne og/eller beskyttelseskrævende arter

Bilag IV-padderne kan blive påvirket ved, at deres yngle- og rastesteder kan ændres som følge af merdeposition med kvælstof fra stald og lager. Da den beregnede merdeposition er mindre end 1,0 kg NH₃-N/år medfører det ikke ændringer i naturtypen, jf. Miljøstyrelsens husdyrvejledning. Kommunen vurderer derfor, at det potentielle yngle- og rastested for bilag IV-padder ikke bliver beskadiget eller ødelagt ved gennemførelse af det ansøgte projekt.

Ved projektet sker der ikke nedrivning af bygninger, rydning af store træer eller lignende aktiviteter, der kan påvirke yngle- og rastesteder for flagermus. Det vurderes på denne baggrund, at projektet kan gennemføres uden at beskadige eller ødelægge yngle- og rasteområder for arter af flagermus.

3.6 GØDNINGSPRODUKTION OG -HÅNTERING

3.6.1 Gødningstyper og mængder

Gødningsproduktionen på bedriften består af gylle og er estimeret til ca. 11.200 m³ gylle incl. rengøringsvand, drikkevandsspil m.m.

Beregningerne i ansøgning er udført under forudsætning af, at gødningen håndteres som gylle. For at sikre, at beregningsforudsætningerne for ammoniak fra stalde og gødningslagre fastholdes, er der stillet vilkår om, at staldene og gødningslagrene indrettes som ansøgt. Ønskede fysiske ændringer i staldindretningen eller gødningslagre skal forelægges Guldborgsund Kommune til vurdering for eventuel godkendelsespligt inden ændringerne foretages.

3.6.2 Flydende husdyrgødning, opbevaring

Der er gylleproduktion i alle staldafsnit og gyllen ledes via forbeholder til gyllebeholderne.

Nedenstående tabel viser en oversigt over beholdere til flydende husdyrgødning på ejendommen.

Tabel 5. Gødningsopbevaring

Opbevarings-anlæg	Byggeår/kontrol år	Overflade-areal, m ²	Overdækning	Kapacitet
Gyllebeholder 1	1986	179	Naturligt flydelag	750 m ³
Gyllebeholder 2	1997	467	teltoverdækning	2.040 m ³
Gyllebeholder 3	ansøgt	1.042	teltoverdækning	5.000 m ³
Gyllekanaler				1.200 m ³
Samlet		1.688		8.990 m ³

Der er stillet vilkår om et maksimalt samlet overfladeareal på gyllebeholdere svarende til 1.509 m² med teltoverdækning og 179 m² med naturligt flydelag, da dette indgår som forudsætning for beregning af ammoniakemissionen fra anlægget.

Opbevaringskapacitet

Den samlede opbevaringskapacitet for bedriften er opgjort til ca. 8.990 m³. Produktion er opgjort til 11.200 m³. Der er dermed opbevaringskapacitet svarer til ca. 9 måneder.

Husdyrgødningsbekendtgørelsens anbefaling om tilstrækkelig opbevaringskapacitet svarer til 9 måneders tilførsel, er således overholdt.

Der er ikke stillet vilkår om bedriftens opbevaringskapacitet i og med udnyttelsen af staldene og dermed gødningsproduktionen kan ændre sig med de nye fleksible regler. Den i ansøgningen estimerede produktion på 11.200 m³ gylle om året må formodes at være en worst case produktion og opbevaringskapaciteten forventes dermed til en hver tid at være tilstrækkelig.

Håndtering af gylle

For at sikre, at der kan ske en forsvarlig overpumpning af gylle til og fra gyllebeholderne, samt til gyllevogn, er der stillet vilkår om, at der skal benyttes gyllevogne med egen påmonteret pumpe med returløb. Alternativt skal der være læsseplads ved gyllebeholderne. Evt. læsseplads skal udføres i henhold til Landbrugets Byggeblad for læsseplads for gyllevogne GR-nr. 103.11-2 fra juli 1987. Afløbet/pumpebrønden skal være dimensioneret således, at også et større spild kan opsamles. For at sikre, at læssepladsens opsamlingskapacitet ikke er opbrugt af regnvand, er der ligeledes vilkår om, at pumpeump tømmes for regnvand før der foretages overpumpning af gylle. Læssepladsen skal renses ved arbejdsdagens ophør de dage, hvor der afhentes gylle. Rensningen skal være så grundig, at regnvand, der falder på pladsen ikke forurenes med gylle, men frit kan løbe ud over kanten og sive ned.

Der er stillet vilkår om, at der ved enhver overpumpning mellem gyllebeholder og -vogn skal være opsyn med overpumpningen, for at forhindre, at der sker forurening med gylle ved at vognen overfyldes eller lignende.

For at mindske risikoen for lugtgener er der endvidere stillet vilkår (under lugt) om, at åbning af teltdugen og omrøring af gylle skal koncentreres over så kort tid som muligt.

Endvidere er der stillet vilkår om, at teltdugen skal lukkes umiddelbart efter omrøring og / eller pumpning af gylle fra gyllebeholderne. Vilkåret er stillet for at minimere den periode, hvor ammoniakfordampningen fra gyllebeholderen er stor pga. åbning af teltdugen, og hvor der samtidigt kan være kraftig lugt fra beholderen.

Der foretages ikke behandling af husdyrgødning i form af separationsanlæg, forsuring eller lignende på bedriften.

3.6.3 Zink til smågrise

I ansøgningsmaterialet er det ikke oplyst, om der benyttes medicinsk zink til smågrisene. Jf. § 33 i husdyrgødningsbekendtgørelsen² er der en række særlige krav ved udbringning af husdyrgødning fra smågrise, der er tildelt medicinsk zink. Jf. §'en kan der evt. være behov for påbud om kalkning af marker, særlige afstandskrav til vandmiljø, særlige restriktioner i udspretningsmængder m.m. Da disse krav er bindende for alle bedrifter, er der ikke sat vilkår i forbindelse med anvendelsen af medicinsk zink.

3.6.4 Samlet vurdering af gødningsproduktion og -håndtering

Ansøger har redegjort for gødningstyper og mængder samt opbevaring og håndtering af gylle, se bilag 2 Miljøkonsekvensrapporten.

² Bekendtgørelse om miljøregulering af dyrehold og om opbevaring og anvendelse af gødning nr. 1176 af 23. juli 2020.

Samlet set vurderes det, at gødningen opbevares og håndteres forsvarligt. Ved overholdelse af meddelte vilkår vurderes det samtidig, at der ikke vil være væsentlige gener i forbindelse med gødningsproduktionen.

3.7 BEDST TILGÆNGELIG TEKNIK (BAT) OG BEGRÆSENDE FORANSTALTNINGER

Gennem Husdyrloven pålægges den enkelte landmand at redegøre for brugen af BAT og eventuelt reducere miljøbelastningerne fra husdyrproduktionen ved anvendelse af BAT. Ved begrebet "tilgængelig" ligger en indbygget afvejning mellem mål og midler (proportionalitet).

Det er et krav fra EU, at husdyrbrug med intensiv opdræt af fjerkræ og svin skal opfylde BAT-konklusionerne for integreret forebyggelse og bekæmpelse af forurening jf. IE-direktivet, og at disse skal lægges til grund for godkendelsesvilkår for anlæg. BAT-konklusionerne omfatter:

- Ernæringsmæssig styring (se afsnit 3.3.4)
- Håndtering af foder (se afsnit 3.3.4)
- Opstaldning (se afsnit 3.3.1)
- Opbevaring af døde dyr (se afsnit 3.3.7)
- Opsamling, opbevaring og udbringning af husdyrgødning (se afsnit 3.6.2 og 3.7.5)

Ud over de listede punkter betragtes det som BAT, at der gennemføres systematisk overvågning af de forskellige procesparametre/forbrug af vand, energi, brændstof, tilførsel og afgang af dyr, foderforbrug og gødningsproduktion m.m. De gældende BAT-konklusioner er indarbejdet i husdyrbrugloven.

Det er desuden BAT at have en systematisk overvågning af den samlede mængde kvælstof og fosfor, der udskilles i husdyrgødningen. Der er som følge af generelle regler krav om, at der udarbejdes gødningsregnskab en gang årligt, ligesom der er fastsat fosforlofter på bedriften. Det er derfor allerede indarbejdet i dansk lovgivning, og vil ikke blive gennemgået yderligere i denne godkendelse.

Redegørelsen skal for svine- og fjerkræbrug desuden omhandle de teknologier, der er beskrevet dels i EU kommissionens BREF-dokument om intensivt hold af svin og fjerkræ og dels i Miljøstyrelsens Teknologiblade og Teknologiliste.

BAT-kravene er vurderet forskellige for nybyggeri/omfattende renovering, hvor moderne teknologi ofte kan implementeres forholdsvis billigt, i forhold til eksisterende bygninger, hvor implementering kan være dyr eller ligefrem umulig.

Følgende områder vurderes i forhold til BAT:

- Ammoniakfordampning fra stald og lager (indretning og foder)
- Forbrug af vand og energi
- Management
- Støj, støv og lugt
- Opbevaring, behandling og håndtering af husdyrgødning.

3.7.1 Ammoniak og anvendelse af BAT

Ammoniakemission fra anlægget kan mindskes ved at begrænse dyrenes udskillelse af kvælstof, begrænse tabet af ammoniak fra husdyrgødningen i stald og/eller lager eller at opsamle ammoniak fra luften ved rensning. Dette kan

gennemføres ved, at anvende forskellige teknikker/teknologier hver for sig, eller i kombination med hinanden.

Det er op til den enkelte bedrift at beslutte, hvilke virkemidler der tages i brug for at overholde kravet til maksimal ammoniakemission fra stald-/og gødningslager. Det er dog et krav, at de anvendte virkemidler er anført på Miljøstyrelsens teknologiliste.

Jf. beregning i husdyrgodkendelse.dk skema 222099, version 2, vil det være proportionelt at stille krav om overholdelse af et samlet ammoniakemissionsniveau på 5.869 kg NH₃-N pr. år. Guldborgsund kommune vurderer i det aktuelle tilfælde, at de vejledende krav for de enkelte staldafsnit er gældende for den ansøgte produktion.

Den faktiske ammoniakemission fra det ansøgte anlæg er beregnet til 5.773 kg NH₃-N pr. år, og er dermed lige under BAT-niveauet. Krav til overholdelse af BAT i relation til ammoniak er dermed overholdt.

Ammoniakemissionsniveauet er overholdt ved anvendelse af de angivne staldsystemer, dyretyper, m² produktionsareal/overfladeareal på gødningslagret, inklusiv gyllekøling i stald 1 og 2, samt teltoverdækning på de 2 største af bedriftens 3 gyllebeholdere.

For at sikre, at ansøger i praksis lever op til den fastlagte emissionsgrænseværdi, som er vurderet opnåeligt ved BAT, er der stillet vilkår om, at bedriften skal indrettes og drives som ansøgt.

Gyllekøling

Der er sat vilkår til gyllekølingsanlæggets opbygning, drift og egenkontrol i overensstemmelse med Miljøstyrelsens Teknologiliste og overslags beregning i bilag 2, Miljøkonsekvensrapporten.

Jf. ansøgningsskema 218592 skal der etableres gyllekøling i staldafsnit 1 og 2. I begge stalde er der indtastet gyllekøling med 25 % reduktion i ammoniakudledning.

Som anført i Miljøstyrelsens Teknologiliste er der sat vilkår til den samlede årlige køleydelse. Jf. ønske fra ansøger er det i vilkåret anført, at der enten kan dokumenteres køleydelse i kWh, eller indvunden energi målt i kcal.

Jf. beregningerne i ansøgninger er den nødvendige køleydelse højere end bedriftens varmebehov. Det er således nødvendigt at frikøle for at opnå tilstrækkelig ammoniakreduktion.

Det er vurderet, at vilkårene fra Miljøstyrelsens Teknologiliste er dækkende, og at de sikrer, at det kan kontrolleres at bedriften opnår tilstrækkelig årlig reduktion i ammoniakemissionen.

3.7.2 Forbrug af vand og energi – besparende foranstaltninger

Anvendelse af ressourcerne vand og energi skal indgå som en integreret del af opfyldelse af princippet om BAT. Forbruget af vand og energi afhænger dog betydeligt af den enkelte bedrift og driftsmæssige forhold på denne. Der er derfor ikke fastlagt egentlige grænseværdier for disse parametre fra MST's side. Forbruget kan desuden afhænge betydeligt af, hvilke teknologiske løsninger der anvendes til begrænsning af andre forureningsparametre.

Ansøger har redegjort for brug af vand og energi samt vand- og energibesparende foranstaltninger, se bilag 2.

Anvendelse af BAT gennemføres via optimering af energieffektiviteten ved at installationer løbende kontrolleres og vedligeholdes, og ved at spild mindskes mest muligt. Samtidig vurderes det som BAT, at der gennemføres registreringer af forbruget, og at defekter identificeres og udbedres. Yderligere er det BAT, at der ved udvælgelse af udstyr er fokus på besparende egenskaber. Guldborgsund kommune vurderer samlet, at bedriftens udnyttelse af energi og vandforbrug lever op til den standard, der skal gælde for et IE-husdyrbrug.

3.7.3 Management – godt landmandsskab

Management skal indgå som en integreret del af opfyldelse af princippet om BAT. Management handler i høj grad om de elementer, som er en naturlig del af driftslederens tilrettelæggelse af driften, og er derfor en meget vigtig del af BAT.

BAT i henhold til god management/godt landmandsskab omfatter regelmæssig kontrol, reparation og vedligeholdelse af udstyr og tekniske anlæg på bedriftens samt rengøring, renholdelse, skadedyrebekæmpelse og korrekt opbevaring af døde dyr.

Endvidere betragtes det som BAT at sikre, at ansatte har den nødvendige uddannelse og oplæring, samt at der forefindes beredskabsplaner på bedriften, der sikrer hensigtsmæssig adfærd ved uforudsete hændelser.

Kravene om management og uddannelse mm. er omfattet af godkendelsesbekendtgørelsen særregler for IE-brug og derfor direkte bindende for bedriften. Der er derfor ikke stillet vilkår om disse forhold.

Der er stillet vilkår om, at alle der arbejder på bedriften, skal være bekendt med vilkårene i miljøgodkendelsen. Dette vil være med til at sikre, at godkendelsens vilkår bliver overholdt.

3.7.4 Støj, lugt og støv

Forhold omkring gener i relation til støj, lugt og støv, og anvendelse af BAT skal vurderes med udgangspunkt i lokale forhold.

De lokale forhold er vurderet i tidligere afsnit i denne miljøgodkendelse, og det er af kommunen vurderet, at alle gældende krav jf. husdyrbrugloven og tilhørende bekendtgørelse samt husdyrgødningsbekendtgørelsen kan overholdes.

3.7.5 Opbevaring og udbringning af husdyrgødning

Jævnfør BREF/BAT-konklusionerne er det BAT at opbevare gylle i en stabil beholder, der kan modstå mekaniske, termiske og kemiske påvirkninger, samt at minimere omrøring af gyllen. Beholderens bund og vægge skal være tætte og korrosionsbeskyttede. Beholderne skal tømmes jævnlige af hensyn til eftersyn og vedligeholdelse – normalt 1 gang årligt, og der bør kun omrøres i gyllen umiddelbart før tømning af beholderen. Endvidere er det BAT at overdække beholderen med fast låg eller med et naturligt flydelag, der er etableret med snittet halm eller tilsvarende.

De danske byggeblade for gyllebeholdere sikre beholdernes stabilitet, tæthed og styrke. Endvidere sikrer de danske krav om beholderholderkontrol, at der er jævnlige tilsyn med beholderens tilstand. Der er endvidere lovkrav om overdækning enten med flydelag eller telt/låg.

De 2 største gyllebeholdere på Kaløgråvej 13 får teltoverdækning, mens den ældste og mindste gyllebeholder har flydelag.

3.7.6 Miljøledelse

IE-husdyrbrug skal have et miljøledelsessystem, som led i at forbedre husdyrbrugets overordnede miljøforhold. Den, der er ansvarlig for driften af husdyrbruget, skal gennemføre og overholde et miljøledelsessystem, herunder:

1. Formulere en miljøpolitik med afsæt i husdyrbrugets miljøforhold.
2. Fastsætte miljømål.
3. Udarbejde handlingsplaner for det eller de fastsatte miljømål.
4. Minimum 1 gang årligt evaluere miljøarbejdet og om nødvendigt foretage justeringer af mål og handleplaner.
5. Minimum 1 gang årligt gennemgå miljøledelsessystemet.

Miljøledelsessystemet skal kunne dokumenteres. Dokumentationen skal opbevares i 5 år og kunne forevises på forlangende i forbindelse med tilsyn.

Miljøledelsen skal endvidere oplære personale. Oplæringen angår:

1. Relevant lovgivning.
2. Transport og udbringning af gødning.
3. Planlægning af aktiviteter.
4. Beredskabsplanlægning og -styring.
5. Reparationer og vedligeholdelse af udstyr.

Oplæringsmaterialet skal være tilgængeligt for personalet og opdateres løbende og skal kunne fremvises på forlangende ved tilsyn.

Kravet om miljøledelsessystem skal opfyldes fra det tidspunkt, hvor IE-husdyrbruget får en miljøgodkendelse efter § 16a, stk. 2 i husdyrloven. Da kravene om miljøledelse er fastsat via lovgivningen, er der ikke vurderet behov for fastsættelse af vilkår med denne godkendelse. Overholdelsen af reglerne om miljøledelse indgår i det regelmæssige tilsyn efter miljøtilsynsbekendtgørelsen.

Miljøstyrelsen har udarbejdet en vejledning "Miljøledelse for husdyrbrug" som kan følges.

I bilag 2, Miljøkonsekvensrapport, er der redegjort for bedriftens fremtidige miljøledelsessystem.

3.7.7 Alternativer til teknologi, teknik og foranstaltninger

Da den eksisterende stald 1 blev miljøgodkendt i 2015 var stald 2 planlagt og med i godkendelsen. Fristen for at udnytte miljøgodkendelsen er ikke udløbet, men der søges på ny for at få den samlede produktion over på de nye mere fleksible regler. Det har således hele tiden været planen at opføre stald 2 i direkte tilknytning til stald 1, og der er i stald 2 gjort forberedelser til udvidelsen, derfor er der ikke set på andre placeringer. I stald 1 er der etableret gyllekøling og der er således oplagt, at viderefører denne teknologi i den nye stald også.

3.7.8 Samlet vurdering af BAT

Ansøger har redegjort for bedriftens valg af BAT. Der er i redegørelsen foretaget en vurdering af virkemidler til begrænsning af skadelige miljøpåvirkninger og en vurdering for fravalg af virkemidler.

Samlet set vurderes det, at bedriften har truffet de nødvendige foranstaltninger til at forebygge og begrænse forureningen fra bedriftens anlæg ved anvendelse af BAT. Ved denne vurdering er der således taget hensyn til bedriftens type og størrelse.

3.8 DOKUMENTATION

3.8.1 Regelmæssig kontrol, reparation og vedligeholdelse

I henhold til godkendelsesbekendtgørelsens § 44 skal IE brug udarbejde en plan for regelmæssig kontrol, reparation og vedligeholdelse af gyllebeholdere med alt tilknyttet udstyr, forsyningsudstyr til vand og foder, varme-, køle- og ventilationssystemer, maskiner til udbringning af husdyrgødning m.m. Kontrol, reparation, og vedligeholdelse skal sikre mod unødigt energiforbrug, spild, lugt m.m.

Dokumentationen for egenkontrollen skal have en sådan form, at den tydeligt viser, at vilkårene i miljøgodkendelsen samt lovgivningen er overholdt, uanset driftsmæssig sammenhæng med andre produktioner.

Der er krav om følgende dokumentation:

- Effektivitetskontroller for dyretype.
- Bygningstegninger for produktionsareal.
- Foderblandings- og foderstrategi mht. fasefodring, letfordøjeligt uorganisk fosfat og/eller fytase.
- Korrekt bortskaffelse af farligt affald.
- Det årlige forbrug af el/energi og vand, med forklaring på evt. udsving m.m.
- Driftsuheld og andre væsentlige uregelmæssigheder i driften.
- Logbog over driftstimer på gyllekølingsanlæggene.
- Beholderkontrolrapporter.
- Miljøledelsessystem.

Dokumentation for overholdelse af lovkrav skal opbevares i mindst 5 år. Guldborgsund Kommune skal ved tilsyn og kontrol have adgang til den nævnte dokumentation.

3.8.2 Årlig indberetning

Jf. § 50 i husdyrgodkendelsesbekendtgørelsen skal IE-brug en gang årligt indsende følgende informationer til Kommunen:

1. Logbøger for eventuel miljøteknologi (afsnit 3.7.1).
2. Dokumentation for miljøledelsessystem (afsnit 3.7.6).
3. Logbog for gennemførte kontroller (afsnit 3.8.1).
4. Dokumentation for overholdelse af fodringskrav (afsnit 3.3.4).

Informationerne skal angå det forudgående kalender år og indsendes hvert år senest den 31. marts til kommunen, dog ikke såfremt kommunen har været på tilsyn inden for kalenderåret og i den forbindelse modtaget oplysningerne.

3.8.3 Samlet vurdering af dokumentation

Det vurderes, at gennemførelse af den beskrevne egenkontrol og overholdelse af de stillede vilkår i øvrigt vil medføre, at der løbende holdes øje med, at de givne forudsætninger for miljøgodkendelsen overholdes, og at det er dokumenteret, således at kommunen ved tilsyn eller på efterspørgsel kan kontrollere dette. Det vurderes desuden at bedriftens optimering af produktionsprocesser lever op til den standard, der skal gælde for IE-husdyrbrug.

3.9 MILJØKONSEKVENSRAPPORT OG VURDERING

Der er krav om miljøkonsekvensrapport jf. § 4 i husdyrgodkendelsesbekendtgørelsen ved husdyrbrug der udleder mere end 3.500 kg NH₃-N pr. år og/eller er et IE-husdyrbrug. Den ansøgte produktion er et IE-brug på grund af mere end 750 stipladser til søer.

Ansøgninger om miljøgodkendelse af et IE-husdyrbrug efter § 16 a, stk. 2 skal således indeholde en miljøkonsekvensrapport og deraf følgende vurdering. Miljøkonsekvensrapporten skal rumme oplysninger om husdyrbrugets væsentlige direkte og indirekte virkninger på følgende områder:

1. Befolkningen og menneskers sundhed.
2. Biologisk mangfoldighed med særlig vægt på kategori 1- og 2-natur samt bilag IV-arter.
3. Jordarealer, jordbund, vand, luft og klima.
4. Materielle goder, kulturarv og landskabet.
5. Samspejlet mellem to, flere eller alle faktorer efter nr. 1-4 og
6. Sårbarhed i forhold til risici for større ulykker eller katastrofer som følge af faktorerne efter nr. 1-5.

Ud fra ovenstående faktorer skal miljøkonsekvensrapporten jf. husdyrgodkendelsesbekendtgørelsens bilag 1, pkt. D som minimum omfatte følgende oplysninger:

- 1) En beskrivelse af det ansøgte med oplysninger om:
 - a) Det ansøgtes placering, udformning, dimensioner og andre relevante særkender.
 - b) Det ansøgtes forventede væsentlige og eventuelle kumulative indvirkninger på miljøet.
 - c) Det ansøgtes særkender eller de foranstaltninger, der påtænkes truffet for at undgå, forebygge eller begrænse og om muligt neutralisere forventede væsentlige skadelige indvirkninger på miljøet.
 - d) Den eller de rimelige alternative løsninger, som ansøger har undersøgt, og som er relevante for det ansøgte og dets særlige karakteristika, samt hovedårsagerne til den eller de valgte løsninger under hensyn til det ansøgtes indvirkninger på miljøet.
- 2) Et samlet, ikke-teknisk resumé af ovenstående oplysninger (pkt. 1a til d) samt oplysninger om påtænkte foranstaltninger ved IE-husdyrbrugets ophør.
- 3) Oplysninger om den kompetente ekspert, der har udarbejdet miljøkonsekvensrapporten.

Kravene (i pkt. B og D jf. § 4 i bilag 1 i bekendtgørelse om godkendelse og tilladelse mv. af husdyrbrug) fastlægger samlet de oplysninger, som ansøger skal fremlægge i miljøkonsekvensrapporten under hensyntagen til det ansøgtes særlige karakteristika, herunder dets placering og teknisk kapacitet samt forventede indvirkning på miljøet. Kravene tager udgangspunkt i de særlige karakteristika, som gør sig gældende for husdyrbruget og for det miljø, som kan forventes at blive berørt af husdyrbruget. Kravene er integreret i det digitale selvbetjeningssystem www.husdyrgodkendelse.dk.

Ansøgers miljøkonsekvensrapport er vedlagt som bilag 2.

3.9.1 Samlet vurdering af miljøkonsekvensrapport

Det vurderes, at kravene til miljøkonsekvensrapporten, dennes form og kvalitet er opfyldt. Det er kommunens opfattelse, at det ansøgtes væsentlige direkte og

indirekte virkninger er beskrevet, påvist og vurderet tilstrækkeligt. Samtidig er der vurderet på eventuelle samspil mellem de forskellige faktorer. Det er samtidig vurderet, at miljøkonsekvensrapporten er udarbejdet af kompetent fagperson.

3.10 ALTERNATIVE LØSNINGER OG 0-ALTERNATIV

3.10.1 Alternative løsninger

Ansøger har vurderet, at det er mest hensigtsmæssigt at udvidelsen foretages i tæt tilknytning til det eksisterende anlæg. Den ønskede placering af de nye anlæg giver den mest rationelle drift, samtidigt med at den medfører mindst mulig inddragelse af landbrugsjord, samt tillader evt. fremtidig udvikling af bedriften. Der udover er der et ønske om at komme over på de nye regler, der giver mere fleksibilitet i udnyttelsen af de eksisterende rammer. Der er derfor ikke set på alternativer.

3.10.2 0-alternativ

Et 0-scenarie på denne bedrift vil betyde, at produktionen på bedriften var låst og der ikke ville være mulighed for at udnytte de eksisterende rammer optimalt.

3.10.3 Samlet vurdering af alternative løsninger og 0-alternativ

Guldborgsund Kommune vurderer, at overgang til de nye mere fleksible godkendelser er et nødvendigt skridt for bedriften, hvis den skal kunne udnytte de eksisterende rammer på et lønsomt niveau. Samtidigt vurderes det, at de ønskede nye anlæg er placeret så optimalt som muligt både i forhold til drift og landskabelige hensyn.

3.11 HUSDYRBRUGETS OPHØR

Da der er tale om et IE-husdyrbrug skal der i denne godkendelse indgå beskrivelse og vurdering af foranstaltninger ved husdyrbrugets ophør hovedsagligt i relation til vurderinger i forhold til jordforureningsloven. Dette omhandler afhjælpning af jord- og grundvandsforurening.

Driftsophør kan både omfatte, når aktiviteter på IE-husdyrbruget ophører helt, eller hvis produktionen/kapaciteten kommer under grænsen for IE-husdyrbrug jf. stipladsgrænserne i lovgivningen.

Jf. husdyrgodkendelsesbekendtgørelsen § 51 skal driftsophør anmeldes til kommunalbestyrelsen. Anmeldelsen skal ske senest 4 uger efter driftsophør, og anmeldelsen skal indeholde oplæg til vurdering af risikoen for jordforurening m.m. Vurderingen skal indeholde en risikovurdering med hensyn til menneskers sundhed og miljøet.

Viser risikovurderingen, at det ikke kan afvises, at forureningen udgør en væsentlig risiko for mennesker sundhed eller miljøet, skal vurderingen indeholde et oplæg til foranstaltninger, der sikrer, at forureningen ikke udgør en sådan risiko.

Da dette er lovkrav, er der ikke stillet vilkår om ovenstående.

I forbindelse med ophør har ansøger oplyst, at der vil blive truffet de nødvendige foranstaltninger med henblik på at overlevere anlægget i forsvarlig miljømæssig tilstand. Nedlukning og oprydning vil ske i overensstemmelse med gældende lovgivning.

I det tilfælde at driftsophøret ikke er total, men kun delvis, således at produktionen kommer under IE-grænsen, skal der søges om ny miljøgodkendelse til den nye lavere produktion.

3.11.1 Samlet vurdering af ophør af bedriften

Det vurderes, at de nævnte tiltag i forbindelse med ophør af bedriften er tilstrækkelige til at undgå forureningsfare og til at sikre, at bedriften for eksempelvis ikke vil blive et attraktivt levested for rotter.

3.12 HØRINGER

Offentliggørelse af ansøgning

Ved behandling af ansøgning om godkendelse efter § 16 a, er der udvidede krav om offentlighed i forbindelse med kommunens behandling af sagen. Dette indebærer blandt andet, at ansøgningen skal annonceres offentligt så tidligt i processen som muligt.

Ansøgningen blev offentliggjort den 15. november 2020 på DMA, miljøstyrelsens hjemmeside for digital miljøadministration.

Inden for fristen den 11. december 2020 er der ikke kommet bemærkninger til ansøgningen.

Grænseoverskridende virkning

Jf. § 63 i husdyrgodkendelsesbekendtgørelsen skal kommunen vurdere, om driften af det ansøgte vil kunne få en negativ betydelig og indvirkning på miljøet i en anden medlemsstat.

Guldborgsund Kommune vurderer, at omfanget af det ansøgte ikke giver anledning til væsentlige påvirkninger på miljøet i en anden medlemsstat, og derfor ikke er omfattet af krav om offentlig høring forud for behandlingen af ansøgningen.

Høring

Udkastet til miljøgodkendelse er sendt i forhøring hos ansøger og ansøgers konsulent. Derudover har det været sendt i høring hos ansøger, ansøgers konsulent og naboer i 30 dage, med høringsfrist den 13. februar 2021.

Omfanget af høringsparter i området omkring bedriften er udvalgt på baggrund af en beregnet konsekvensafstand på 1.083 meter.

Der er ikke gennemført høring af samtlige ejere af ejendomme, der matrikulært grænser op til bedriften Kaløgråvej 13, ud over de ovenfor nævnte, da dette er vurderet af underordnet betydning.

Nabohøringen har givet anledning til følgende bemærkninger:

- Der er naboer, der føler sig generet af lys fra nuværende stald, og som frygter det bliver værre med endnu en stald.
- Der er naboer, der frygter faldende huspriser blandt andet fordi deres udsigt bliver forringet.

Gener fra lys håndteres ved tilsyn på bedriften. Både den tidligere og den herværende godkendelse indeholder vilkår om at bedriften skal indrettes så naboer ikke generes af lys.

Evt. påvirkning af huspriserne i området er ikke et forhold, der er omtalt i miljølovgivningen og kan derfor ikke behandles i miljøgodkendelsen.

Miljølovgivningen omhandler heller ikke temaer, som udsigten fra naboerne. Der foretages en vurdering af de landskabelige påvirkninger og her fastholder Guldborgsund Kommune, at der ikke vil blive tale om væsentlige påvirkning når der opføres en stald og en gyllebeholder i umiddelbar tilknytning til eksisterende anlæg. Denne vurdering kan prøves ved klageinstansen.

De fremkomne bemærkninger har ikke ført til ændringer i miljøgodkendelsen.

4 SAMLET VURDERING OG KONKLUSION

I henhold til de beregninger, der gennemføres i det elektroniske ansøgningssystem, kan produktionsændringen gennemføres uden at overskride de beskyttelsesniveauer, der er udstukket i lovgivningen. Efter Guldborgsund Kommunes vurdering vil den ansøgte ændring af dyreholdet heller ikke give anledning til væsentligt gener for naboerne, hverken hvad angår transport, støj, fluer eller det samlede visuelle indtryk af bedriften. Ved overholdelse af de vilkår miljøgodkendelsen er betinget af, er det endvidere Guldborgsund Kommunes vurdering, at plante- og dyreliv i området samt i de områder, der ligger op til produktionsanlægget, ikke vil blive påvirket i negativ retning.

Samlet er det Guldborgsund Kommunes vurdering, at der kan meddeles miljøgodkendelse til den ansøgte, uden at det medfører væsentlige virkninger på miljøet. Ved overholdelse af vilkår i godkendelsen, har ansøger truffet de nødvendige foranstaltninger til at forebygge og begrænse forureningen ved anvendelse af den bedste tilgængelige teknik. Samtidig kan bedriften drives på stedet uden at påvirke omgivelserne på en måde, der er uforenelig med hensynet til omgivelserne. Guldborgsund Kommune vurderer, at indretning og drift af husdyrbruget kan ske i overensstemmelse med gældende regler. Yderligere er det vurderet, at driften kan gennemføres uden væsentlig påvirkning på miljøet, som dette er defineret i husdyrloven, herunder at det ansøgte ikke skader bevaringsstatus for Natura 2000-områder eller yngle- og levesteder for arter optaget på Habitatdirektivets bilag IV.

Endelig er det Guldborgsund Kommunes vurdering, at der jf. oplysningerne i ansøgningsmaterialet er tænkt BAT ind i bedriftens indretning og drift i det omfang, at BAT ikke strider mod proportionalitetsprincippet.

5 BILAG

Bilag 1:	Situationsplan
Bilag 2:	Miljøkonsekvensrapport
Bilag 3:	Naturvurdering

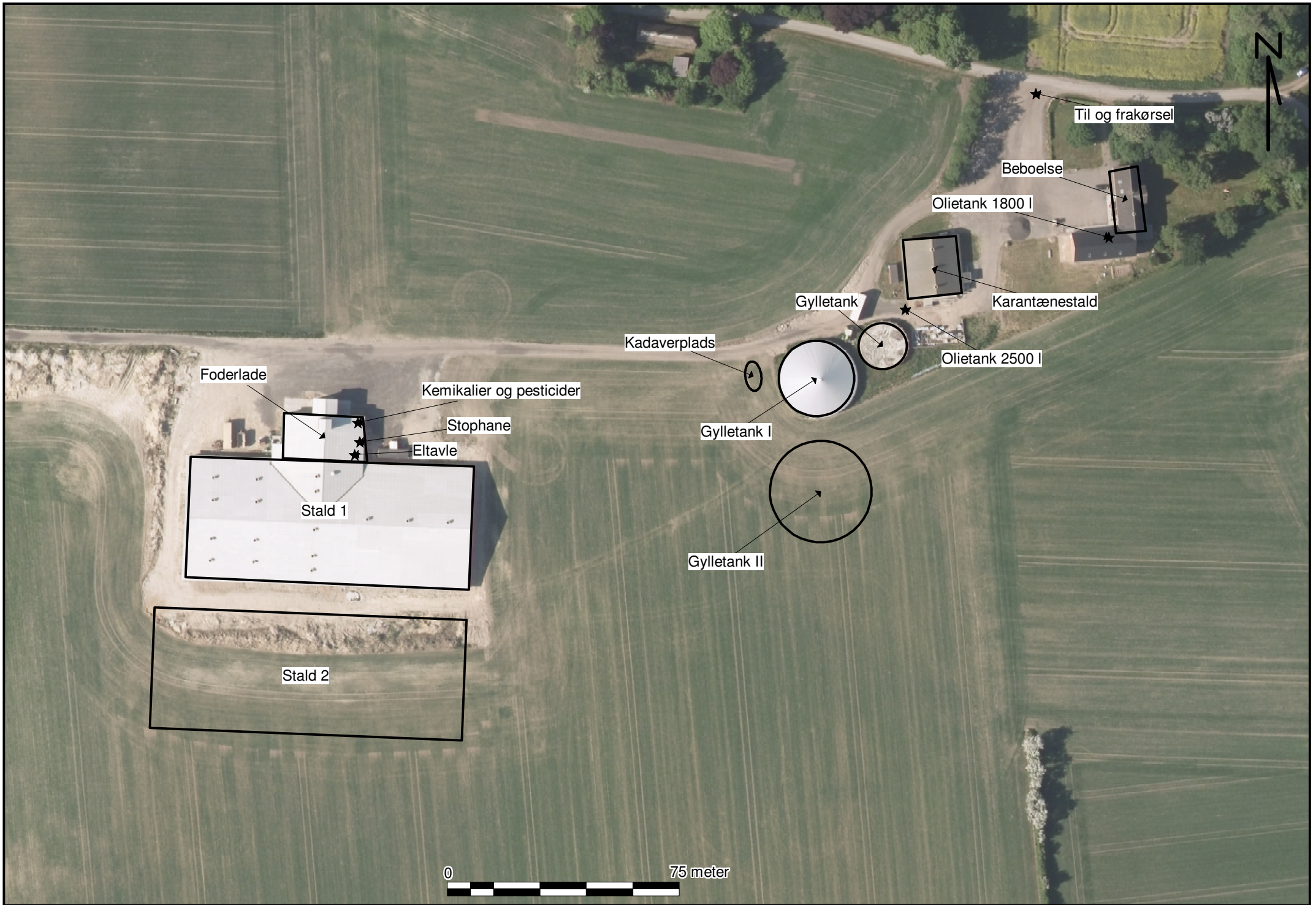

Foderlade

Kemikalier og pesticider

Stophane

Eltavle

Stald 1

Stald 2

Kadaverplads

Gylletank I

Gylletank II

Gylletank

Olietank 1800 l

Olietank 2500 l

Karantænestald

Beboelse

Til og frakørsel

0 75 meter



Ansøgning om miljøgodkendelse for

soholdet

Kaløgråvej 13

4990 Saksøbing

Datablad

Ansøger og ejer	Finn Mortensen Kaløgråvej 13 4990 Sakskøbing finn@annasminde.eu
	Kontaktperson på miljø sagen: Finn Mortensen Mobil: 434 1516 Mail: finn@annasminde.eu
Husdyrbrugets adresse	Kaløgråvej 13, 4990 Sakskøbing
CVR-nummer	20968591
CHR-nummer	94801
Kommune	Guldborgsund Kommune
Ejendomsnummer	3760018511
Matrikel-nr.	17a, Kallø By, Tårs m.fl..
Andre husdyrbrug drevet af ansøger	Guldborgvej 65B, 4990 Sakskøbing
Biaktiviteter	Ingen
Ansøgningsskema	218592
Konsulent	Miljø & Natur Landbrugsrådgivning – CVR 25914562 Jakob Altenborg Cand.Scient i biologi. jakob@miljoeognatur.dk , mobil 26259791 Byrumvej 30, 9940 Læsø
Ansøgning indsendt	24-09-2020

Forord

Miljøkonsekvensrapport

Denne rapport beskriver de miljømæssige konsekvenser ved det ansøgte projekt på Kaløgråvej 13. Det ansøgte omfatter dyrehold i eksisterende stalde, samt etablering af ny stalde på 4000 m², samt opførelse af ny overdækket gyllebeholder på 5000 m³.

Rapporten er en miljøkonsekvensrapport. Rapporten behandler de potentielle væsentlige miljøpåvirkninger.

Rapporten indeholder en beskrivelse og vurdering af den sandsynlige væsentlige indvirkning på miljøet, som det ansøgte vurderes at medføre. Rapporten danner grundlaget for kommunens afgørelse om miljøgodkendelse for ejendommen.

Ikke teknisk resumé

Ansøger (ejer) søger både om den fleksibilitet, der ligger i at komme over på stipladsmodellen på Kaløgråvej 13, og om tilladelse til at etablere en ny stald, samt en ny gyllebeholder på 5000 m³.

Fleksibiliteten ved den nye godkendelsesordning består i at det er valgfrit hvor mange dyr der produceres og til hvilken vægt de produceres, så længe at produktionen overholder dyrevelfærdsreglerne.

Ejendommen er beliggende ca. 4,7 km nord for Sakskøbing, som er den nærmeste byzone i området. Sydøst for ejendommen ligger Kalø i en afstand af ca. 550 m som er nærmeste samlede bebyggelse, og nærmeste nabo ligger ca. 200 meter nord for ejendommen.

Lugtdepositionerne i forhold til enkelt bolig (nabo), samlet bebyggelse og byzone er overholdt. Det betyder, at der ikke vil være lugtgener fra produktionen ved naboer som følge af produktionen på ejendommen. Der er foretaget en tilpasning af ventilationen, bl.a. med forhøjede afkast og miljøkryds, hvilket betyder en bedre fortynding af stald luften, og dermed færre lugtgener.

Der er i godkendelsen beskrevet forhold som støv, skadedyr, affald, lys og indkørselsforhold og hvorledes man vil sikre, at det ikke giver problemer i forhold til omkringboende. Ændringerne af produktionen i forhold til den nuværende produktion, skønnes det ikke at give anledning til øgede gener for omkringboende.

Fleksibiliteten giver mulighed for at kunne udnytte staldanlægget optimalt, og producere det antal grise anlægget giver mulighed for.

Beregningerne er foretaget, så der tages højde for de værst tænkelige emissioner af ammoniak og lugt ved evt. ændringer i staldene. For husdyrbruget er der krav om at anvende den bedst tilgængelige teknik i forhold til at begrænse ammoniakfordampningen. Dette er i lovgivningen omsat til et bestemt krav til mængden af ammoniak, der må komme fra husdyrbruget.

Beregningerne viser, at hverken natur beskyttet efter danske nationale regler eller efter EU-regler, vil modtage mere ammoniak end de grænser, der er sat herfor i lovgivningen. Grænserne er langt fra nået.

Datablad.....	2
Forord	3
Ikke teknisk resumé	4
B. Oplysninger om husdyrbruget og det ansøgte	7
Tidligere godkendelser.....	7
Biaktiviteter.....	7
B.1 Indretning og drift af anlæg mm.....	7
Opbevaring og håndtering af husdyrgødning.....	8
B.2 Anlægsarbejder, bygningsændringer mm.	8
B.3 Forhold til andre husdyrbrug.....	8
B.4 Beliggenhed og omgivelser	8
Landskabs og planmæssige forhold	10
B.5 Ammoniakemission	14
Natur	14
B.6 Lugtemission	17
B.7 Emissioner og genepåvirkninger	18
Støj.....	18
Rystelser	19
Lys.....	20
Fluer og skadedyr	20
Støv.....	20
Øvrige emissioner	21
Transport.....	21
Egenkontrol.....	22
Ansøger har redegjort for følgende egenkontrol:	22
Risici og håndtering.....	23
B.8 Affaldsproduktion og ressourceforbrug.....	24
Døde dyr	25
Spildevandsmængde	25
Energiforbrug	26
Vandforbrug	26
Reststoffer.....	27
Foder.....	27
B.9 Valg af BAT	28
B.10 Grænseoverskridende virkninger	29
IE-husdyrbrug	29
C.1 Foranstaltninger ved ophør	29
C.2 Anvendelse af BAT råvarer, energi, vand og management	29

Management	29
BAT energi	31
BAT vand	31
BAT – råvarer	31
Samlet BAT-vurdering	32
C.3 Ikke teknisk resume af væsentlige alternativer	32
Miljøkonsekvensrapport	33
D.1-a Udformning, dimensioner mm.	33
D.1-b Forventede indvirkning på miljøet	33
Vandmiljø	33
Natur	34
Naboer/lugt.....	34
D.1-c Særkender.....	34
Risici og håndtering.....	34
Beskrivelse af risikominimering/BAT	35
D.1-d Væsentlige alternativer	36
Samlet vurdering af miljøkonsekvensrapporten	36
D.3 Kompetente ekspert	37

B. Oplysninger om husdyrbruget og det ansøgte

Tidligere godkendelser

- 11. december 2015 - §12 miljøgodkendelse

Biaktiviteter

Ingen biaktiviteter

B.1 Indretning og drift af anlæg mm.

Der er tale om en ejendom med hold af søer og produktion af smågrise. Produktionsarealet udgør samlet 6773 m² nettoareal. Alle stalde er indrettet med delvist spaltegulv eller fuldspalte gulv.

De enkelte staldafsnit er opdelt og opmålt efter om afsnittet er adskilt forureningsmæssigt fra andre afsnit. Herefter er anvendt staldenes nettoareal. Nettoarealerne er beregnet ved at udregne størrelsen på en sti og derefter beregne det samlede stiareal. Denne metode vurderes at give det mest korrekte nettoareal.

I drægtighedsstaldene er gangarealerne trukket fra. Der er 3 gange a 1,11*21 og 2 gange a 1,11*35m.

Karantænestalden består af 3 sektioner på hver 16* 5,8 m.

Nedenstående skema viser hvordan nettoarealet er fremkommet.

Stald navn	Dyretype og staldsystem	Stistørrelse (m ²)	Stiantal	Areal ansøgt (m ²)	Areal Nudrift (m ²)	Areal 8-årsdrift (m ²)
Stald 1 Smågrise	Smågrise 2-klimastald	4,3*2,3	96	949	949	-
Stald 1 Farestald	Søer Fuldspaltegulv	4,896	144	705	705	-
Stald 1 Drægtighedsstald	Søer Delvist spaltegulv			1405	1405	-
Stald 2 Smågrise	Smågrise 2-klimastald	4,6*2,3	128	1354	-	-
Stald 2 Farestald	Søer Fuldspaltegulv	4,896	144	705	-	-
Stald 2 Drægtighedsstald	Søer Delvist spaltegulv			1405	-	-
Karantænestald	Delvist spaltegulv			278	278	-
Brændte stalde*				-	-	1226

* Arealet i de brændte stalde er opgjort i forhold til normalt for plads til de enkelte dyregrupper og den tilladte produktion på 270 søer og 9450 smågrise. 270 søer giver 81 stipladser til faresøer a 4,455 m² = 360 m² og 189 stipladser til drægtige søer a 2,5 m² = 472 m². 9450 smågrise fordelt med 6 hold pr år giver 1575 a 0,25 m² = 394 m².

Ovenstående skema og opgørelsen af produktionsarealet ud fra stistørrelse, betyder desuden at efterfølgende kontrol kan udføres efter dette skema, sammenholdt med situationsplanen.

Opbevaring og håndtering af husdyrgødning

Gyllebeholder er etableret således at bund og vægge er tætte, og den kan modstå mekaniske, termiske og kemiske påvirkninger. Gyllebeholder tømmes regelmæssigt af hensyn til vedligeholdelse og inspektion. Begge gyllebeholdere er overdækkede. En mindre beholder er ikke overdækket.

Gyllevognene vil fyldes med sugestuds. Herved elimineres mulighederne for gyllesplid i forbindelse med pumpefejl og påfyldning af gyllevogn. Anvendelse af sugestuds betragtes som den mest miljøforsvarlige måde at fylde gyllevognen.

Samlet vurderes gylleopbevaringen at leve op til BAT

Der er en samlet opbevaringskapacitet på ejendommen på 8000 m³, som udgøres af to eksisterende gyllebeholdere på 1000 og 2000 m³, samt ny beholder på 5000 m³. Hertil kommer kapaciteten i kanalerne, der udgør ca. 1200 m³. Det er planen i takt med udvidelsen at der skal opføres decentrale beholdere hvor jorden er beliggende. Det vurderes ud fra normtal 2019, at der under normale forhold produceres ca. 11.200 m³ husdyrgødning på ejendommen og der er således tilstrækkelig opbevaringskapacitet på ejendommen. Beregningen er foretaget med udgangspunkt 1000 søer og 36000 smågrise.

Vurdering

Samlet vurderes gylleopbevaringen og håndteringen af gylle at leve op til BAT, herunder følges generel lovgivning på området hvilket omfatter det lovpligtige flydelag.

Ligeledes vurderes bygningerne størrelse og indretning at leve op til kravene til hold af søer.

B.2 Anlægsarbejder, bygningsændringer mm.

Der skal etableres en ny stald på 4000 m², samt en ny gyllebeholder på 5000 m³.

Placeringen af bebyggelse fremgår af kortmaterialet i husdyrgodkendelse.dk, samt af indsendte situationsplan.

B.3 Forhold til andre husdyrbrug

Anlægget er hverken teknisk, forureningsmæssigt eller driftsmæssigt forbundet med andre husdyrbrug.

B.4 Beliggenhed og omgivelser

I husdyrgodkendelse.dk er angivet afstande til naboer, skel, vej mm. jf. husdyrlovens §§ 6, 7 og § 8.

Afstande § 6

Område	Afstand	Beskrivelse	Afstandskrav
Eksisterende eller ifølge kommuneplanens fremtidige byzone	4677 m	Sakskøbing	50 m

eller sommerhusområde			
Område i landzone, der i lokalplan er udlagt til boligformål, blandet bolig og erhvervsformål eller med henblik på beboelse, institutioner, rekreative formål og lign.	4005 m		50 m
Nabobeboelse	107 m	Kaløgråvej 15	50 m

Afstande § 8

Afstandskravene er vurderet i husdyrgodkendelse.dk. Såfremt at afstandskravet ikke er overholdt vil der være en beskrivelse af hvorfor, men i de tilfælde hvor afstandskravene er overholdt vurderes det ikke at være nødvendigt med yderligere beskrivelse.

Nedenstående afstande er opmålt af husdyrgodkendelse.dk. Der er således tale om de korteste afstande og ikke nødvendigvis afstanden fra nyt byggeri. Hvis korteste afstand er overholdt er afstanden fra nyt byggeri også overholdt.

Nærmeste...	Afstand meter	Afstandskrav	Afstandskrav overholdes	Beskrivelse
Enkelt vandindvindingsanlæg	140	25 m	Ja	
Fælles vandindvindingsanlæg	4367	50 m	Ja	
Vandløb	564	15 m	Ja	
Dræn	➤ 15	15 m	Ja	
Sø	238	15 m	Ja	
Privat fælles vej/ offentlig vej	38	15 m	Ja	
Levnedsmiddelvirksomhed	>25	25 m	Ja	
Beboelse på samme ejendom	50	15 m	Ja	
Naboskel	41	30 m	Ja	

Afstandene i § 8 er kun gældende for nye anlæg eller i forbindelse med udvidelser/ændringer, som medfører en forøget forurening.

Nærmeste sårbare natur er ligeledes angivet i husdyrgodkendelse.dk.

Afstande til nærmeste naturområder er følgende:

Naturkategori	Afstand meter	Beskrivelse	§7 afstand overholdt
Kategori 1 natur	2124	Habitat natur	Ja (mindst 10 m)
Kategori 2 natur	15152	Overdrev	Ja (mindst 10 m)
Kategori 3 natur	444	Mose	-

Vurdering

Som det fremgår af ovenstående, er alle afstandskrav i husdyrgodkendelseslovens §§ 6, 7 og 8 overholdt, og der foretages derfor ikke yderligere vurdering i det er foretaget i forbindelse med fastsættelse af afstandskriterierne.

Landskabs og planmæssige forhold

Ejendommen er beliggende i et område der i følge kommuneplanen er omfattet af en række forskellige retningslinjer. I nedenstående tabel fremgår hvilke retningslinjer der gælder.

Området er præget af landbrugsproduktion.

Anlægget er placeret inden for følgende områder og zoner:

(Kommuneplan 2017-2028)	Ja	Nej
Bevaringsværdige landskaber	x	x
Uforstyrrede landskaber (Stille- og mørkeområde)		x
Større sammenhængende landskaber		x
Værdifulde Geologiske områder		x
Kystnærhedszonen	x	
Værdifulde kulturmiljø	x	
Kulturhistorisk bevaringsværdi		x
Værdifulde landbrugsområder		x
Store husdyrbrug		
Økologiske forbindelser		x
Potentielle økologiske forbindelser		x
Naturbeskyttelsesområder	x	
Potentielle naturbeskyttelsesområder		x
Natura2000	x	
Skovrejsning		x
Lavbundsareal		x
Kirkebyggelinjer		x
Skovbyggelinjer		x
Strand-, Sø- og Å-beskyttelseslinjer		x
Beskyttede sten- og jorddiger		x
Klitfredning		x
Fund og fortidsminder (Totalliste med både fredede og ikke-		x

fredede. Kun beskyttelseslinjerne indgår i KP. Selve fortidsminderne er en statslig opgave.		
---	--	--

Ifølge Guldborgsund Kommunes kommuneplan er følgende gældende for udpegningerne:

Natura 2000 områder

Retningslinjer

1. Naturområderne i Guldborgsund Kommune er vist på kort.
2. Der må generelt ikke ske byvækst, etableres større tekniske anlæg, anlægges veje, eller foretages indgreb, der kan forringe områdernes landskabs-, natur- og kulturhistoriske værdier, mangfoldigheden af planter og dyr, deres levesteder og spredningsmuligheder.
3. Kvaliteten og omfanget af naturområderne kan forbedres ved naturpleje og naturgenopretning i samarbejde og dialog med lodsejerne.
4. Potentielle naturområder kan etableres indenfor f.eks. Lavbundsarealer og Skovrejsningsområder (positivområder).

Redegørelse

I Guldborgsund Kommune er der en varieret natur bestående af mange større og mindre naturområder. Områderne er f.eks. beskyttede naturtyper som moser, søer, enge, vandløb, overdrev, strandenge, Natura 2000-områder og fredede områder. Naturområderne danner sammen med de økologiske forbindelser og skovene et naturnetværk, der skaber sammenhæng i naturen indenfor kommunen og over kommunegrænsen.

I disse områder er der en særlig interesse for at sikre beskyttelsen af naturen. Genopretning og pleje af naturen foregår i samarbejde og dialog med lodsejerne. Lodsejerne forvalter også naturen i de helt små steder, f.eks. de levende hegn og vandhuller der er mindre end 100 m². Nye naturområder kan etableres f.eks. inden for lavbundsarealer eller skovrejsningsområder.

Naturområderne er et af de elementer, som kommunerne bidrager med i Grønt Danmarkskort. I kommuneplan 2017-2029 blev der taget udgangspunkt i de tre nationale kriterier:

1. Eksisterende værdifuld natur – f.eks. Natura 2000, beskyttede naturtyper og fredede områder
2. Nye naturområder, som kan udvide eller skabe sammenhæng mellem eksisterende naturområder – f.eks. lavbundsarealer, arealer til genopretning af vådområder og arealer til skovrejsning
3. Nye naturområder, som også kan bidrage til andre formål - f.eks. klima- eller vådområdeprojekter til fjernelse af næringsstoffer.

Udpegningen fra kommuneplan 2017-2029 fastholdes i denne kommuneplan, hvor der indenfor naturområderne er medtaget Natura 2000-områder på land, beskyttet natur og vandløb og fredede områder (ekskl. kirkefredninger). Se mere herom i afsnittet om Grønt Danmarkskort.

Staten har vedtaget en Natura 2000-plan for hvert Natura 2000-område. Disse planer fast-lægger målsætninger for den indsats, som er nødvendig for at bevare, udvide, sammenkæde eller genoprette habitatnaturtyper samt yngle- og rasteområder for arter. Med baggrund i disse planer

har Guldborgsund Kommune udarbejdet en Naturhandleplan for hvert af de Natura 2000-områder, der ligger indenfor kommunens areal. Retningslinje 2.16.1

Kystnærhedszone

1. Kystnærhedszonen fremgår af kortet samt af hovedstrukturkortet. Arealanvendelse indenfor kystnærhedszonen fremgår af hovedstrukturkortet.
2. I kystnærhedszonen må der kun inddrages nye arealer i byzone og planlægges for anlæg i landzone, såfremt der er en særlig planlægningsmæssig eller funktionel begrundelse for kystnær lokalisering.
3. I kystnærhedszonen kan der – bortset fra trafikhavneanlæg og andre overordnede infrastrukturanlæg – kun i ganske særlige tilfælde planlægges for bebyggelse og anlæg på land, som inddrager arealer på søterritoriet samt planlægges for særlig kystbeskyttelse.
4. I kystnærhedszonen må nye sommerhusområder ikke udlægges, og eksisterende sommerhusområder skal fastholdes til feriemål.
5. I kystnærhedszonen skal nye ferie- og fritidsanlæg lokaliseres efter sammenhængende turistpolitiske overvejelser.
6. Nye ferie- og fritidsanlæg og større udvidelser af eksisterende anlæg skal lokaliseres i forbindelse med eksisterende bysamfund eller større ferie- og fritidsbebyggelser og efter hovedprincipperne for planlægning i kystnærhedszonen.
7. I kystnærhedszonen skal offentlighedens adgang til kysten sikres og udbygges.
8. I kystnærhedszonen skal nye arealer til byzone og anden byudvikling så vidt muligt placeres i umiddelbar tilknytning til eksisterende byzone samt fortrinsvis bag eksisterende bebyggelse.

Redegørelse

Danmark har i forhold til sin størrelse en meget lang kystlinje. Danmarks kystområder er enestående i Europa på grund af den store variation. Det er en national interesse, at kysterne bevares, så de fortsat og som hidtil kan udgøre landskabelige helheder med høj natur- og landskabsværdi samtidig med, at de nuværende muligheder for rekreativ brug bevares og udbygges. Det åbne, danske kystlandskab er en truet og begrænset ressource. Det giver Danmark et særligt ansvar for at bevare de åbne kyststrækninger. Guldborgsund Kommune er én af de kommuner i Danmark, der har de fleste kilometer kyststrækning pr. indbygger.

Hensigten med kystbestemmelserne er at friholde kystområderne (3 km fra kysten) for bebyggelse og anlæg, som ikke er afhængige af kystnærhed. Udfordringen ligger i at sikre en planlægning, der både beskytter de danske kystlandskaber og ikke forhindrer en hensigtsmæssig udvikling i kommunen. Planlægningen for bebyggelse og anlæg i kystnærhedszonen skal sikre en kvalitetsbetonet udvikling, hvor natur og landskabshensyn har høj prioritet.

Kystområderne afgrænses ikke af de administrative kommunegrænser, hvorfor Guldborgsund Kommune samarbejder med Lolland Kommune om forvaltningen af kystområderne i kystnærhedszonen.

Guldborgsund Kommune ønsker at bevare de åbne kyster, så de fortsat kan udgøre landskabelige helheder, hvor natur- og landskabsværdierne har høj prioritet. Kommunen ønsker samtidig, at områderne kan bruges til velbegrundede oftest rekreative formål.

Kulturmiljøer

Retningslinjer

1. Kulturmiljøregistreringer er angivet på kort.
2. De kulturhistoriske elementer i landskabet skal så vidt muligt bevares og i nødvendigt omfang plejes.
3. Der skal inden igangsættelse af byggeri, anlægsarbejder og andre indgreb (som f.eks. skovrejsnings- og naturgenopretningsprojekter), der i væsentlig grad kan påvirke de kulturhistoriske værdier, foretages en konkret vurdering af, om sådanne indgreb vil være i strid med hensynet til kulturhistoriske interesser.
4. Aktiviteter, herunder f.eks. byggeri samt andre aktiviteter inden for kulturmiljøer, der kan ændre kultursporene, skal så vidt muligt undgås eller begrænses.

Redegørelse

Både byerne og det åbne land, herunder bebyggelsernes placering i det åbne land, rummer en righoldig kulturhistorisk arv, der vidner om menneskets påvirkning af omgivelserne fra forhistorisk tid til nutiden. Et kulturmiljø kan f.eks. være en jernbanestrækning med stationer, et industrimiljø eller en landsby med tilknyttede ejerlavsgårde.

Der er en særlig forpligtelse over for en række kulturmiljøer, der i særlig grad kendetegner landsdelen: hovedgårde og godslandskaber, bygninger og bebyggelse der er opført efter en særlig lokal tradition.

Indsatsen skal omfatte kulturhistoriske elementer fra alle perioder fra forhistorisk tid til nutiden. Den historiske værdi kan ikke genskabes. Større ændringer af landskabets tilstand kræver f.eks. som regel konkrete tilladelser eller accept fra myndighederne, og sådanne tilladelser vil - som hovedregel - kun blive givet, hvis områdets kulturhistoriske værdi ikke forringes væsentligt. Bevarelse af kulturmiljøerne holder i tilgift liv i gamle håndværkskompetencer og er af stor betydning for turisterhvervene.

De registrerede kulturmiljøer i Guldborgsund Kommune er fastholdt fra kommuneplan 2017-2029. De registrerede kulturmiljøer fremgår af kortet og kan løbende blive opdateret.

Registreringen danner grundlag for beskyttelsen af kulturmiljøet gennem landzoneadministration, kommune- og lokalplanlægning mv.

Jordbrugsområder med særlig natur og landskabsværdier

RETNINGSLINJER

1. Jordbrugsområder med særlige natur- og landskabsværdier er udpeget på kort.
2. Udlæg af arealer til byvækst, herunder bolig- eller erhvervsformål, samt etablering af større rekreative eller tekniske anlæg må generelt ikke finde sted.
3. Fritliggende anlæg, der er nødvendige for driften af et jordbrugserhverv, skal tilpasses, så de tilgodeser hensynet om at beskytte landskaber, natur og kulturarv mest muligt. Samfundsmæssigt nødvendige anlæg kan kun tillades, hvis de udformes, så de tager mest mulig hensyn til landskaber, natur og kulturminder.

REDEGØRELSE

Jordbrugsområder med særlige natur- og landskabsværdier består af arealer i det åbne land, der er karakteriseret ved at have særlige landskabs- og naturværdier. Udpegningen af jordbrugsområder med særlige naturværdier er bibeholdt fra kommuneplan 2017-2029.

Det er en national interesse, at kommunerne udpeger bevaringsværdige landskaber. I Guldborgsund Kommunes kommuneplan er Jordbrugsområder med særlige natur- og landskabsværdier sammenfaldende med bevaringsværdige landskaber.

Størstedelen af arealerne, der er udpeget som jordbrugsområder med særlige natur- og landskabsværdier, består af jordbrug i almindelig drift og er generelt forbeholdt jordbrugserhvervet. Når kommunen administrerer efter planloven og husdyrloven for jordbrugserhverv i jordbrugsområder med særlige natur- og landskabsværdier, kan der være særlige restriktioner for at beskytte visse sårbare naturtyper.

Vurdering

Projektet omfatter nybyggeri på ejendommen. Nybyggeriet opføres i tilknytning til eksisterende bygninger. Der er tale om at der gensesøges til en bygning der blev godkendt i 2015, men som aldrig er blevet opført. Det antages derfor at kommunen allerede i forbindelse med placeringen af byggeriet i 2015 vurderede at placeringen af de nye bygninger var i overensstemmelse med kommuneplanen. De nye bygninger vurderes at være i overensstemmelse med kommuneplanens rammer. Det vurderes derfor ikke relevant at foretage yderligere vurdering af ejendommens placering i landskabet.

Samlet vurdering

Produktionen overholder alle afstandskrav. Der er nye bebyggelser involveret i godkendelsen. Påvirkningen af området i relation til visuelle udtryk mm. vurderes med baggrund i placeringen af bygningerne ikke at være af væsentlig anderledes karakter, og projektet vurderes at være i overensstemmelse med kommuneplanens rammer. Det vurderes derfor ikke relevant at foretage yderligere vurdering af ejendommens placering i landskabet.

B.5 Ammoniakemission

Den totale ammoniakemission fra ejendommen udgør 6276 kg N/år, hvilket 2897 kg N/år højere end den tilladte drift og 4993 kg N/år højere i forhold til 8-årsdriften.

Natur

Påvirkning af den omkringliggende natur gennem deposition af ammoniak kan i visse tilfælde medføre en væsentlig påvirkning af naturen. Der er dog opstillet en række krav og kriterier for hvornår en påvirkning er væsentlig, og bedriften overholder disse krav til alle særligt sårbare kategori 1 og 2 naturtyper i området.

Naturtyper	Fastsat beskyttelsesniveau
Kategori 1. § 7 stk. 1, nr. 1 Ammoniakfølsomme naturtyper (bilag 3 pkt. D), beliggende <i>inden</i> for Natura 2000-område og omfattet af udpegningsgrundlaget og kortlagt, samt heder og overdrev i øvrigt, som er beliggende <i>inden</i> for et Natura 2000-område og omfattet af naturbeskyttelseslovens § 3.	Max. total deposition (afhængig af antal husdyrbrug i nærheden* af naturområdet): 0,2 kg N/ha/år ved > 1 husdyrbrug 0,4 kg N/ha/år ved 1 husdyrbrug 0,7 kg N/ha ved 0 husdyrbrug.
Kategori 2. § 7 stk. 1, nr. 2	Max. total deposition på 1,0 kg N/ha pr. år.

Ammoniakfølsomme naturtyper (bilag 3 pkt. D) beliggende uden for internationale naturbeskyttelses-områder: Højmoser, lobeliesøer, heder større end 10 ha samt overdrev over 2,5 ha der er omfattet af naturbeskyttelseslovens § 3.	
Kategori 3. Heder, moser og overdrev, som er beskyttet af naturbeskyttelseslovens § 3 men som er beliggende uden for Natura 2000-områder, samt ammoniakfølsomme skove større end 0,5 ha og mere end 20 m brede.	Max. merdeposition på 1,0 kg N/ha pr. år. Kommunen kan tillade en merdeposition, der er større end 1,0 kg N/ha pr. år, men ikke stille krav om mindre merdeposition end 1,0 kg N/ha pr. år.

*Antallet af husdyrbrug i nærheden for kategori 1-natur, opgøres som en summering af:

- 1) antallet af husdyrbrug med en emission på mere end 150 kg NH₃-N pr. år inden for 200 m,
- 2) antallet af husdyrbrug med en emission på mere end 450 kg NH₃-N pr. år inden for 200-300 m,
- 3) antallet af husdyrbrug med en emission på mere end 750 kg NH₃-N pr. år inden for 300-500 m,
- 4) antallet af husdyrbrug med en emission på mere end 1.500 kg NH₃-N pr. år inden for 500-1.000 m, og
- 5) antallet af husdyrbrug med en emission på mere end 5.000 kg NH₃-N pr. år inden for 1.000-2.500 m.

Nedenstående skema viser depositionen til de forskellige naturkategorier som totaldeposition (kategori 1 og 2 natur) og som merdeposition (kategori 3 natur). Såfremt bekendtgørelsens afskæringskriterier som angivet i skemaet ovenfor ikke er overholdt vil det enkelte punkt efterfølgende blive beskrevet yderligere og vurderet. Er kriterierne overholdt vil der ikke blive foretaget yderligere vurderinger.

Naturkategori	Kumulation	Totaldeposition Kg N/ha/år	Merdeposition Kg N/ha/år	Vurdering
Kategori 1 natur	0	0,0	-	Nærmeste kategori 1 natur ligger over 2,2 km væk. Produktionen medfører deposition i området på 0,0 kg N/ha/år og bekendtgørelsens krav til totaldeposition til kategori 1 natur overholdes. Det vurderes at produktionen ikke medfører en væsentlig påvirkning af området. Kumulations er ligeledes vurderet.
Kategori 2 natur		0,0	-	Nærmeste kategori 2 natur ligger ca. 15 km væk. Bekendtgørelsens krav til totaldeposition til kategori 2 natur overholdes. Det vurderes at produktionen ikke medfører en væsentlig påvirkning af området.
Kategori 3 natur		0,3-1,0	0,2-0,8	Nærmeste kategori 3 natur ligger øst for ejendommen i form af en mose. Merdepositionen set i forhold til 8 års driften udgør 0,8 kg N/ha/år, og bekendtgørelsens

				afskæringskriterier for kategori 3 natur er dermed overholdt.
Øvrig § 3 natur		Op til 3,3	Op til 1,5	Nærmeste §i 3 natur ligger nordøst for ejendommen i form af en sø. Merdepositionen set i forhold til 8 års driften udgør 1,5 kg N/ha/år, og dermed over afskæringskriteriet på 1,0 kg.

Sø

Nord øst for ejendommen ligger en mindre sø hvor merdepositionen kan beregnes til 1,5 kg N/ha/år. Det betyder at søen potentielt kan blive påvirket væsentligt af udvidelsen. Der er ikke registreret bilag IV arter i søen. Søen er beliggende i et landbrugsområde, og det må i den forbindelse må det forventes at søen modtager en del kvælstof med overfladevand og drænvand. Det vurderes derfor at merdepositionen ikke vil medføre en tilstandsændring i søen, og derfor overholdes kravene til påvirkning af et naturområde.

Beskyttede arter

Dyr og planter omfattet af bilag IV kan have levested, fødesøgningsområde eller sporadisk opholdssted på eller omkring bedriften og bedriftens arealer. På baggrund af Faglig Rapport nr. 635, 2007 "Håndbog om dyrearter på habitatdirektivets bilag IV" fra Danmarks Miljøundersøgelser, samt Videnskabelig Rapport nr. 50, 2013 "Overvågning af arter 2004-2011" fra Nationalt Center for Miljø og Energi, vurderes det at følgende bilag IV-arter kan have levested, fødesøgningsområde eller sporadisk opholdssted på eller omkring bedriften og udbringningsarealerne.

Navn	Registreret forekomst	Udbredelsesområde
Odder		X
Markfirben		X
Stor vandsalamander		X
Spidssnudet frø		X
Arter af flagermus		X
Grønbroget tudse	X	

Arter der kan have levested, fødesøgningsområde eller sporadisk opholdssted omkring anlægget.

Den nærmeste sø med mulighed for bilag IV-arter (stor vandsalamander, og spidssnudet frø) ligger i en afstand af ca. 350 m nordøst for anlægget. Der er ikke registreret bilag IV arter i søen.

Nærmeste område med registrerede bilag IV arter (grønbroget tudse og spidssnudet frø) ligger ca 500 m vest for ejendommen. Påvirkningen af området er beregnet til 0,5 kg N/ha/år i merpåvirkning og det vurderes derfor at der ikke sker en påvirkning af området der kan medføre ændringer for arternes overlevelse i området.

For de øvrige arter gælder at der ingen aktuelle registreringer er af arterne i området, jf. oplysninger på Naturdata gennem Danmarks miljøportal.

Danmark har jf. Biodiversitetskonventionen forpligtet sig til at standse tabet af biologisk mangfoldighed. Arter, som er forsvundet fra Danmark eller truet af udryddelse, er registreret som sådan på Den danske Rødliste.

Vurdering

Ejendommen overholder alle afskæringskriterier i bekendtgørelsen og det vurderes, jf. forarbejderne til udarbejdelse af afskæringskriterier, at produktionen ikke medfører en påvirkning af den omkringliggende natur.

Ligeledes gælder at det er vurderet at produktionen ikke vil medføre en påvirkning af beskyttede arter, da der er langt til de nærmeste habitater og påvirkningen af disse habitater er minimal. Det vurderes at tilstedeværelsen af spidssnudet frø og grønbroget tudse er foreneligt med den produktion der er på ejendommen og det forhold at der gives en tilladelse på ejendommen vil ikke medføre en øget påvirkning af arten.

B.6 Lugtemission

Enhver husdyrproduktion giver anledning til lugt inden for de nærmeste omgivelser. Hvor stort et område der påvirkes af lugt, afhænger af hvor mange dyr der er på ejendommen og hvilken art der er tale om. Desuden spiller vindretning, terræn- og beplantningsforhold ind. Lugt stammer primært fra stalden. Desuden kan lugt forekomme i forbindelse med arbejde med husdyrgødning og udbringning heraf.

Lugtemissionen i nudrift og ansøgt drift er beregnet i IT-ansøgningssystemet www.husdyrgodkendelse.dk. og er angivet i skemaet herunder:

	Lugt (LE/s)	Lugt (OU/s)	Faktisk lugt (LE/s)	Faktisk lugt (OU/s)
Nudrift	25614	53476	25614	53476
Ansøgt drift	52196	107396	52196	107396
Stigning	26582	53920	26582	53920

Som angivet i tabellen sker er der en stigning af lugt fra produktionen i forbindelse med godkendelsen.

Lugtemission i Odour Units (OU) beregnes med OML-modellen og i Lugt Enheder (LE) med FMK-modellen. Begge modeller beregner spredningen af lugtemissionen fra husdyrbruget på grundlag af produktionsarealets størrelse og lugtemissionsfaktorerne for den eller de pågældende dyretyper og staldsystemer fastsat i hhv. OU og LE, jf. husdyrgodkendelsesbekendtgørelsens bilag 3 B. Faktisk lugt er den beregnede lugtafgivelse til omgivelserne, efter at eventuelle teknologier til reduktion af lugtemission er inkluderet i beregningerne.

Der er ligeledes foretaget beregninger af lugtpåvirkningen til husdyrbrugets nærmeste naboer i www.husdyrgodkendelse.dk. Den beregnede geneafstand for områdetyperne nabobeboelse, byzone og samlet bebyggelse fremgår af nedenstående tabel:

Bebyggelse	Kumulation Antal	Model	Korrigeret geneafstand (m)	Vægtet afstand til bebyggelse (m)	Genekriterie overholdt
Kaløgråvej 15 (enkelt bolig)	0	Ny	312	204	Ja*
Kaløgråvej 5 (samlet bebyggelse)	0	Ny	653	526	Ja*
Sakskøbing (byzone)	0	Ny	863	4730	Ja

* OML-beregning viser overholdelse af genekriterie

Kumulation

I forhold til naboer gælder ligeledes et kumulationsprincip, hvor kravene skærpes såfremt der ligger andre produktioner med en ammoniakemission over 750 kg indenfor en afstand af 100 meter fra enkeltliggende naboer eller 300 meter fra samlet bebyggelse eller byzone.

Kumulation er vurderet, men der ligger ikke andre boliger indenfor ovenstående kumulationskriterier.

Boligerne på ejendomme med landbrugspligt er ikke omfattet af det generelle beskyttelsesniveau. Det vil sige, at de ikke indgår i vurdering af, om der ligger enkeltboliger eller samlet bebyggelse inden for de beregnede geneafstande.

OML-beregning

Der er vedlagt en OML-beregning der viser overholdelse af geneafstanden til nærmeste nabo og til samlet bebyggelse. Der er anvendt miljøkryds i alle afkast, samt 2 m forhøjede afkast på stald 1 og 2. Effekten af miljøkryds er jf. klagenævnets anvisninger kvantificeret ved at reducere diameteren af afkastkanalen med 15 %.

Med de anvendte tilpasninger af ventilationen viser OML beregningen viser at genekriterier er overholdt ved nabo og ved samlet bebyggelse.

Der er vedlagt tabel med beskrivelse af ventilation, kort over beregnede afstande til naboer samt retninger og OML resultatfilen.

Vurdering

Produktionen overholder bekendtgørelsens lugtgenekrav, og det vurderes på den baggrund at driften af ejendommen kan fortsættes uden det vil medføre særlige lugtgener i området. Og der ændres på ventilationen således der vil sikres en større fortynding af luften fra afkastene. Det vil resultere i en lavere lugtkoncentration i luften generelt.

B.7 Emissioner og genepåvirkninger

Støj

Beskrivelse af støjkluder

Der kan forekomme støjkluder fra:

- Foderanlæg og kompressor
- Ventilation
- Transport til og fra ejendommen
- Periodevis støj i forbindelse med markdrift

Driftsperiode for støjkluder

Det tilstræbes, at støjende aktiviteter afholdes i tidsrummet 7-18. Dog med undtagelse af den periodevise markdrift, hvor virksomheden er afhængig af vejret.

Der anvendes hjemmeblandet vådfoder og der er automatisk fodring 4-6 gange pr. dag. Foderet blandes i foderladen. Mølle og blandeanlæg er placeret indendøre og dermed afskærmet således at støjen reduceres.

Ventilationen er stort set altid i drift, da det er nødvendigt i forhold til indeklimaet i staldene. Ventilationen renholdes for både at reducere elforbruget og for at reducere støj.

For så vidt angår støj fra landbrugsmaskiner vil der dagligt forekomme kørsel, samt jævnlig transporter med lastbil. Herudover vil der forekomme sæsonbetonet kørsel ved gylleudbringning og markarbejde.

Tiltag mod støjkluder

Støj søges generelt dæmpet ved valg af støjsvag teknologi og afskærmning. Endvidere søges al unødigt tomgangskørsel undgået.

Vurdering

Det vurderes at ejendommens samlede støjbidrag, angivet som det ækvivalente, korrigerede støjniveau i dB(A) i punkter 1,5 m over terræn, målt eller beregnet ved nærmeste beboelses opholdsareal, ikke overskrider Miljøstyrelsens vejledende grænseværdier for støj, og den ansøgte drift af ejendommen kan ske uden væsentlig gene for omkringboende.

Rystelser

Virksomhedens bidrag til niveauet for vibrationsniveauet (dB re 10⁻⁶ m/s²) målt som det maksimale KB-vægtede accelerationsniveau med tidsvægtning S må ikke overstige værdierne i Lavfrekvent støj, infralyd og vibrationer i eksternt miljø Orientering fra Miljøstyrelsen, nr. 9 1997,

Anvendelse	Tidpunkt	Vægtet accelerationsniveau L _{aw} i dB
Boliger i boligområder (hele døgnet)	Hele døgnet	75
Boliger i blandet bolig/erhvervsområde	18-7	75
Børneinstitutioner og lignende	I åbningstiden	75
Boliger i blandet bolig/erhvervsområde	7-18	80
Kontorer, undervisningslokaler og lignende	Hele døgnet	80
Erhvervsbebyggelse	Hele døgnet	85
Kontorer og tilsvarende lokaler i erhvervsbebyggelse, hvor der foregår følsomme aktiviteter	Hele døgnet	80

Anvendelse	Tidspunkt	A-vægtet lydtryksniveau (10-160 Hz), dB	G-vægtet lydtryksniveau dB
Beboelsesrum, herunder børneinstitutioner og lignende	18-7	20	85
	7-18	25	85
Kontorer, undervisningslokaler, og lignende støjfølsomme rum	Hele døgnet	30	85
Erhvervsbebyggelse	Hele døgnet	35	90

Brug af maskiner i landbruget kan i nogle tilfælde give anledning til vibrationsgener. Dette vil typisk være rystelser maskinføreren udsættes for, fremfor rystelser der giver gener for det omgivende miljø. Denne type rystelser er en arbejdsmiljøfaktor og vurderingen af dette forhold indgår i arbejdspladsvurderingen (APV) og behandles ikke nærmere her.

Vurdering

I forbindelse med transporter kan der muligvis være vibrationer fra køretøjerne. Dette vil dog ikke være i et omfang der overstiger, hvad der almindeligvis må forventes fra kørsler på landets veje. Der er ikke nabobeboelser beliggende umiddelbart op til veje eller indkørsler. Rystelser fra ejendommen eller transporter i forbindelse med driften af denne forventes derfor ikke at give gener for omgivelserne, og det vurderes at grænseværdierne overholdes til alle områder nævnt i ovenstående tabeller.

Lys

Lysforhold

Belysning af anlæg: Der vil være et vist lysudfald fra bygningernes vinduer, samt fra udendørsbelysning ved foderindlevering.

Lyset i staldene er tændt i forbindelse med fodring af grisene og ophold i staldene.

Forurenings- og genebegrænsende foranstaltninger

Lyset vil udelukkende være tændt på det niveau som enten er foreskrevet af anden lovgivning eller i det omfang det er nødvendigt i forbindelse med ophold i staldene.

Udendørsbelysning vil være tilkoblet bevægelsessensorer eller automatisk slukning.

Vurdering

Det ansøgte projekt vil ikke medføre væsentligt ændring af belysning i forhold til nudriften. Det forventes ikke, at ejendommens belysning vil påvirke omgivelserne i negativ retning.

Fluer og skadedyr

Skadedyr

Generel bekæmpelse af skadedyr

Bekæmpelse af skadedyr foretages efter Aarhus Universitet, Institut for Agroøkologi fastsatte retningslinjer.

Fluegener

Kemisk fluebekæmpelse foretages efter Aarhus Universitet, Institut for Agroøkologi.

Rottebekæmpelse

Bekæmpelse af rotter foretages efter Aarhus Universitet, Institut for Agroøkologi retningslinjer.

Desuden følges de forbyggende foranstaltninger, som er fastlagt i Bekendtgørelse om bekæmpelse af rotter mv. Der er fast aftale med privat bekæmpelsesfirma.

Vurdering

Det vurderes, at der med ovenstående udføres en effektiv og tilfredsstillende flue- og skadedyrsbekæmpelse.

Støv

Den primære støvkilde er støv fra ventilationsanlæg. Der er overbrusning i alle stalde som reducerer støvproduktionen.

Der kan forekomme støv fra kørsel på de omkringliggende arealer og veje ved staldanlæggene, endvidere vil der være en mindre støvgene ved transport af foder.

Forurenings- og genebegrænsende foranstaltninger

Der vil i det daglige være fokus på at minimere støvgener udenfor husdyrbruget, og i forbindelse med færdsel på ikke befæstede veje, vil der være særligt fokus omkring ejendommen beliggende nær ved vejene.

Vurdering

Med baggrund i husdyrbrugets fokus på minimering af støvgener i forbindelse med foderopbevaring og håndtering samt transporter, vurderes det, at det ansøgte ikke vil medføre væsentlige gener for omgivelserne som følge af støv.

Det vurderes ligeledes at anvendelsen af overbrusning til støvreduktion er tilstrækkeligt til at binde støv fra foder og strøelse, således at ejendommen lever op til § 48 vedr. krav til støvreduktion.

Øvrige emissioner

Udover ovennævnte emissioner vil der være emissioner af NO_x, CO₂ og SO₂. Disse emissioner stammer bl.a. fra afbrændning af fossile brændstoffer til opvarmning og til drift af maskiner. Der vil desuden være svovlforbindelser fra staldene. Det gælder for disse emissioner at udledningerne reguleres af national lovgivning og krav til effektivitet af motorer mm. På landbruget er man naturligt interesseret i at hjælpe klimaet så meget som muligt og derfor holder man sig orienteret om alternative opvarmning metoder og evt. overgang til eldrevne redskaber. Desuden anvendes der gyllekøling på ejendommen, en opvarmningsform der er med til at reducere udledningen af CO₂

Vurdering

Det vurderes at man på ejendommen overholder de gældende regler på området.

Transport

Transporter	Før godkendelse	Efter godkendelse
	Antal/ år	Antal/ År
Tilskudsfoeder	24	36
Korn	70	90
Halm	1	3
Afhentning søer	26	26
Transporter smågrise	52	52
Afhentning af døde dyr	52	52
Udbringning husdyrgødning - gylle	225	450
Affald	52	52
Samlet	502	761

Vurdering af transportveje til og fra ejendommen

Alt transport til og fra ejendommen foregår af Kaløgråvej, samt privatfællesvej som indkørsel. Der er således ingen direkte naboer ved tilkørselsvejen. Der er opmærksomhed på at tage hensyn til naboer, og der bliver almindeligvis henstillet til maskinstation og andre aktører at de skal være opmærksom på nabobeboelser. Der kan forekomme gyllekørsel mm. langs andre veje, hvor der ligger beboelser, og her vil der være opmærksomhed omkring transporten, hvilket omfatter henstillinger til maskinstation om at reducere fart og om at udvise generelt hensyn til naboer.

Størstedelen af transporterne er af gylle, foder og afhentning af dyr. Samlet set forventes der en stigning i antallet af transporter med det ansøgte projekt.

Transporterne forventes hovedsageligt at foregå på hverdage inden for normal arbejdstid, dvs. kl. 6-18, men kan til tider foregå i aften- og nattetimerne. Transport til og fra husdyrbruget vil altid foregå ved hensynsfuld kørsel. Derudover tilstræbes, at al tung transport gennemføres på hverdage indenfor normal arbejdstid.

I højsæsonen for gyllekørsel kan der køres uden for normal arbejdstid, men dette vil foregå under hensyntagen til naboernes nattesøvn, så kørsel tæt på naboerne så vidt muligt ikke foregår senere end kl. 22 eller tidligere end kl. 6 på hverdage og ikke senere end kl. 23 og tidligere end kl. 8 i weekender og på helligdage.

Vurdering

Ved miljøgodkendelse af husdyrbrug er det muligt at regulere trafik internt på bedriften og ved ind- og udkørsel. Det gælder hvis trafikken giver anledning til gener for naboer tæt på ejendommen, eller f.eks. hvis oversigtsforholdene ved udkørsel til offentlig vej vurderes, at kunne give anledning til farlige situationer for trafikken.

Der kan ikke stilles vilkår til trafik på offentlig vej, som lovligt kan anvendes til kørsel med den type køretøjer, der anvendes til drift af husdyrbrug. Her er det vejmyndighedernes vurdering om der er et generelt problem, som skal tages hånd om. Det kunne f.eks. være vejens bæreevne, der ikke kan holde til særligt tunge køretøjer. Natur- og Miljøklagenævnet har i en tidligere klagesag fastslået: ”Spørgsmål om f.eks. belastning af det lokale vejnet reguleres ikke ved husdyrbrugloven, men af den relevante vejlovgivning, og afgøres af relevante vejmyndigheder. Færdsel på offentlig vej reguleres i øvrigt af færdselsloven og håndhæves af politiet.”

Det vurderes ligeledes at til og fra kørselsforholdene til ejendommen er gode, da der ingen beboelser er i umiddelbar nærhed af ejendommen.

Samlet vurderes at ejendommen håndterer transport til og fra ejendommen ansvarligt og med fokus på at skabe så få gener som muligt.

Egenkontrol

Ansøger har redegjort for følgende egenkontrol:

- Gødningsbeholderne følger reglerne for kontrol minimum hvert 10. år
- En gang årligt udarbejdes ”Gødnings- og husdyrindberetning”,
- Overvågning af vand og strømforbrug
- Dokumentation for fasefodring og anvendelse af fytase
- Miljøledelsessystem
- E-kontrol 4 gange om året
- Gyllekøling
 - Der indgås en skriftlig aftale med en godkendt montør med VPO certifikat eller tilsvarende certificering om kontrol og service af gyllekølingsanlægget mindst én gang årligt. Den årlige kontrol vil som minimum bestå af følgende:
 - afprøvning og funktionssikring af trykovervågningssystemet, alarmen samt sikkerhedsanordningen, kontrol af kølekredsens ydelse, aflæsning og registrering af driftstimer.
 - Enhver form for driftsstop skal noteres i logbog med angivelse af årsag og varighed. Tilsynsmyndigheden skal underrettes ved driftsstop, der har en varighed på mere end 7 dage.

- Registreringen fra logbogen, den skriftlige kontrolaftale, de årlige kontrolrapporter samt øvrige servicereporter, skal opbevares på husdyrbruget i mindst fem år og forevises på tilsynsmyndighedens forlangende.

•

Med ovenstående er der redegjort for, at der er fokus på management og egenkontrol på ejendommen. Ved at registrere og iagttage daglige rutiner og forbrug, kan eventuelle u hensigtsmæssige forhold identificeres og afhjælpes. Det vurderes samlet set at driften af husdyrbruget på adressen inkl. egenkontrol og management lever op til lovens krav. Driften af husdyrbruget forventes derfor samlet set ikke at medføre en væsentlig negativ virkning på miljøet

Risici og håndtering

Brand

Kan opstå som følge af fejl i elinstallationer og medføre risiko for udslip af giftige stoffer. Dette søges undgået ved at vedligeholde el-udstyr og undgå adfærd, der kan beskadige ledninger og elektriske hjælpemidler.

Gylleudslip

Kan forekomme ved påkørsel af gyllebeholder, ved at en gyllebeholder, gyllekanaler eller pumpeledninger er utætte, eller ved at en gylletank kan sprænge. Kan medføre nedsivning af gylle til grundvand, eller afstrømning af gylle til vandløb fra frosne marker eller efter ekstrem nedbør. Kan desuden give spild i forbindelse med læsning af gyllevogne.

Risiko for gylleudslip forsøges minimeret ved at:

- Der er ryddet op, hvor der arbejdes.
- Medarbejdere får god instruktion.
- Bygninger og maskiner vedligeholdes.
- Der er gode adgangs- og transportveje.
- Gylleanlæg holdes i orden, og pumpning af gylle overvåges
- Børn og fremmede har ikke adgang til betjening af gyllepumper mm.
- Afløb er afblændet så gylle ikke kan løbe i dræn
- Der gennemføres de lovpligtige 10-årskontroller, hvor gylletankene kontrolleres af særligt uddannet personale.

Udslip af miljøskadelige stoffer

Hvor der opstår uheld med risiko for udslip af skadelige stoffer, kontaktes kommunens miljøberedskab. Hvor der er overhængende fare alarmeres alarmcentralen på telefon 112.

Kemikalier

Forskellige hjælpemidler som rengørings- og desinfektionsmidler til staldrengøring, konserveringsmidler til foderbrug, medicin og andre hjælpemidler, der kan udgøre en miljørisiko, håndteres og opbevares, så der ikke kan ske en utilsigtet udledning til miljøet. Kemikalier opbevares således evt. spild ledes til gyllesystemet.

Pesticider og sprøjteudstyr

Pesticider opbevares i aflåst rum i foderlade. Der er ingen afløb fra rummet, så evt. spild kan opsamles.

Oplag af olie og andre kemikalier

Der er 2 olietanke på ejendommen. De er placeret på fast bund, den ene tank ved gavl af karantæne stald og den anden ved beboelsen, og således sikret mod påkørsel.

Der opbevares ingen splidolie og oliekemikalier.

Samlet vurdering af risikoelementer vedrørende miljøforhold

Det vurderes, at håndteringen af husdyrgødning foregår på en tilfredsstillende måde, og at husdyrbruget samlet set håndterer risikoelementerne korrekt og derfor ikke vil have en negativ påvirkning på miljøet og omgivelserne.

Øvrige risikoelementer håndteres ansvarligt og med fokus på at undgå utilsigtede skader på miljø og omgivelser.

B.8 Affaldsproduktion og ressourceforbrug

Der forventes en affaldsproduktion der er proportionel med virksomhedens størrelse og type.

Da der er tale om et IE-brug, så skal affaldshierarkiet, jf. § 6 b i lov om miljøbeskyttelse, iagttages (fremgår af § 35 i husdyrgodkendelsesbekendtgørelsen). Det betyder, at beskrivelsen skal illustrere, hvordan affaldshåndteringen på husdyrbruget lever op til affaldshierarkiet jf. Miljøbeskyttelseslovens § 6 b. Heraf fremgår det at affaldsforebyggelse og -håndtering skal ske i overensstemmelse med følgende affaldshierarki:

- 1) Affaldsforebyggelse.
- 2) Forberedelse med henblik på genbrug.
- 3) Genanvendelse.
- 4) Anden nyttiggørelse.
- 5) Bortskaffelse.

I den daglige drift vil der være en række affaldsprodukter til bortskaffelse via kommunale ordninger og modtagestationer. Affaldet opbevares og bortskaffes i overensstemmelse med affaldsregulativerne for Guldborgsund Kommune. Pap og papir fra bedriften fyldes i affaldscontainer. Containeren tømmes efter behov. Dagrenovation fyldes i affaldscontainer der tømmes hver 14. dag via den kommunale ordning. Forbrændingseget affald fra produktionen opbevares i container, og afleveres på den kommunale modtagestation løbende.

Ikke forbrændingseget affald (f.eks. eternit, glaserede fliser og tegl, imprægneret træ o.l.). Normalt forefindes der ikke "ikke forbrændingseget affald" på ejendommen, men i tilfælde af den type affald opstår, så bortskaffes det til kommunal genbrugsplads. Eventuelt jernaffald bortskaffes til skrothandler.

Øvrigt farligt affald som f.eks. lysstofrør, el-spærepærer, oliefiltre, batterier eller spraydåser indsamles i servicerum/værksted. Brugte batterier tages ofte med retur af leverandør. Andet leveres til kommunal modtagestation.

Affald opbevares og bortskaffes i overensstemmelse med gældende lovgivning og affaldsdirektiver, og det vurderes ikke at håndteringen heraf kan medføre risiko for forurening af miljøet.

Ejendommen skal overholde Guldborgsund Kommunes erhvervsregulativ og bortskaffelse skal ske i overensstemmelse med dette. Endvidere er ejendommen omfattet af reglerne i Affaldsbekendtgørelsen. Farligt affald skal i henhold til Guldborgsund Kommunes regulativ for erhvervsaffald bortskaffes til godkendte modtageanlæg og transporten af farligt affald skal ske af godkendte transportører.

I henhold til bekendtgørelse om affald, kan op til 200 kg farligt affald pr. år afleveres på Genbrugspladsen, men større mængder skal afhentes via en godkendt transportør. Kvitteringer på korrekt bortskaffelse for affaldstyper under kategorien "farligt affald" skal gemmes i mindst 5 år og skal kunne forevises, når kommunen beder om det. Virksomheder kan aflevere samme fraktioner som borgere, dvs. at virksomheder nu kan aflevere op til 10 asbestplader om året, men virksomheder kan fortsat ikke aflevere landbrugsplast og medicin fra landbrug og andre fraktioner, som almindelige borgere ikke har.

Følgende må ikke afleveres på genbrugspladsen:

- Medicinrester - Leveres til godkendt modtager af farligt affald
- Kanyler - Leveres til godkendt modtager af farligt affald
- Landbrugsplast - Leveres til godkendt modtager,
- Udtjente maskiner og udstyr – Skrothandler

Afhentning af farligt affald, der ikke modtages på genbrugspladsen skal ske af godkendte transportører. Ejendommen er tilmeldt Guldborgsund Kommunes ordning for dagrenovation. Affaldet består hovedsageligt af husholdningsaffald.

Farligt affald og risikoaffald i form af sprøjter og medicinrester opbevares i container. Kanyler og glas opbevares i spand med låg og afleveres til godkendt modtager.

Olie, spildolie og kemikalieaffald opbevares i tætte tromler med låg e. lign.

Erhvervsaffald bortskaffes i overensstemmelse med kommunens regulativ for erhvervsaffald. Der er indført miljøledelse på ejendommen, hvor også affaldshåndtering er beskrevet.

Vurdering

Det vurderes at ejendommen lever op til affaldshierakiet og til affaldsregulativerne for Guldborgsund Kommune.

Døde dyr

Døde dyr overdækkes med kadaverkappe og smågrise opbevares i container indtil de afhentes af destruktionsanstalt, DAKA. Afhentning sker løbende. Animalsk affald opbevares så der ikke opstår uhygiejniske forhold, indtil afhentning til autoriseret destruktionsanstalt.

Kemikalier generelt

På ejendommen forekommer ingen opbevaring af klinisk / medicinsk affald (sprøjter medicinrester m.v.), idet dette medtages/bortskaffes af dyrlæge eller gennem den kommunale modtagestation. Eventuel opbevaring af brugte sprøjter vil ske i kanyleboks og bortskaffes i overensstemmelse med kommunens affaldsregulativ eller via dyrlæge.

Pesticider

Pesticider opbevares i aflåst rum i foderlade.

Oliekemikalier

Der er 2 olietanke på ejendommen.

Spildevandsmængde

Spildevandstyper	m ³ /år efter godkendelse	Afledes til	Renseforanstaltning
Rengøringsvand,	1400 m ³	Gyllebeholder	Ingen

drikkevandsspild mv.			
Sanitært spildevand fra beboelse	200 m ³	Nedsivning	TRIX tank

Beskrivelse af spildevandstilledning

1400 m³/år spildevand tilledes gyllebeholder med flydende husdyrgødning.

Beskrivelse af spildevandsafledning

Rengøringsvand ledes fra stald til gyllebeholder.

Sanitært spildevand ledes TRIXtank og nedsivning.

Tagvandet samles og ledes til Tårs Vig.

Energiforbrug

Energi

Type	Forbrug nudrift	Forbrug ansøgt
Elforbrug	250.000 kwh	450.000 kwh
Opvarmning stald	Varmegenindvinding	Varmegenindvinding
Dieselolie	20.000 l	20.000 l

Elforbruget i svinestalden går primært til belysning og drift af teknisk udstyr, herunder foder og gyllepumpning og ikke mindst gyllekøling.

Energibesparende foranstaltninger

Når der i anlægget udskiftes lysarmaturer sikres det, at der i det omfang det er foreneligt med biologiske forhold, at der vælges mellem de mest energibesparende systemer. F.eks. LED-belysning.

Vandforbrug

Vand

Type	Forbrug nudrift	Forbrug ansøgt
Årligt forbrug af drikkevand	4500 m ³	9000 m ³
Årligt forbrug af vaskevand til vask af stalde	700 m ³	1400 m ³

* Drikkevandet er beregnet ud fra standard normer for vandforbrug i "Håndbog i driftsplanlægning 2015"

Vandforbruget svarer nogenlunde til normen.

Bedriften forsynes vand fra kommunalt vandværk. Der forventes stigning i vandforbruget i forbindelse med godkendelsen.

Vandbesparende foranstaltninger

Drikkevandsinstallationerne på bedriften efterses og rengøres jævnligt med henblik på at undgå spild.

Eventuelle lækager i systemet identificeres straks og reparerer hurtigst muligt.

Reststoffer

Udbringning af husdyrgødning bliver foretaget efter de gældende generelle regler ift. indhold af fosfor, kvælstof og zink. Gyllen vil i øvrigt indeholde vand og fodersplid mm. Disse forhold er der i de generelle regler taget højde for og det vurderes derfor at udbringningen af gylle lever op til disse generelle regler.

Foder

Der anvendes hjemmeblandet vådfoder. Foderanlægget er flerstrengt og der er opbevaringskapacitet til 10 tons færdigblandet vårfoder. Hertil kommer silokapacitet til korn, soya og mineraler.

Mht. støv mm. fra foderproduktionen er dette behandlet særskilt under støv.

Der sikres effektiv fodring gennem foderets sammensætning og løbende foderkontroller, således at fodringen stemmer overens med dyrenes behov. Derudover er sundhedsstyring vigtig for en effektiv produktion med lavest muligt forbrug af foder- og hjælpestoffer. Der anvendes fasefodring på ejendommen, og der tilsættes fytase til foderet. Fytase medfører en bedre optagelse af fosfor fra foderet og dermed mindre fosfor i gyllen.

Der er på bedriften stor opmærksomhed mod at minimere anvendelsen af råvarer i produktionen. Der laves således E-kontrol minimum en gang i kvartalet, for derigennem at kunne monitorere fodereffektivitet og produktionseffektivitet. Der er fokus på at minimere spild af foderstoffer og på at optimere og minimere indholdet af fosfor og protein i foderstoffer, dog altid med fokus på virksomhedens produktionsresultater og ikke mindst dyrenes velbefindende.

Vurdering

Det vurderes at foderforbrug og tiltag i øvrigt vedr. foder lever op til en produktion af den ansøgte størrelse.

Samlet vurdering af affalds- og ressourceforbrug

Virksomheden er omfattet af Affaldsbekendtgørelsen og Guldborgsund Kommunes Affaldsregulativ for erhverv. Virksomheden oplyser, at reglerne efterleves.

Det vil sige, at

- Dagrenovationslignende og forbrændingseget affald bortskaffes til forbrænding.
- Deponeringseget affald skal frasorteres og opbevares, så vindflugt undgås.
- PVC-affald frasorteres og bortskaffes korrekt.
- Klinisk risikoaffald som kanyler, medicinflasker og lignende opbevares forsvarligt i egnet emballage

Beskyttelse af jord, grundvand og overfladevand:

- Farligt affald opbevares, så det ikke kan løbe til jord, grundvand eller overfladevand og beskyttet mod vejrlig. Tanke er sikret mod påkørsel.

Det vurderes, at der er redegjort for et vand- og energiforbrug, der står mål med størrelsen af dyreholdet og alderen på staldene. Der er stigning i ressourceforbruget som følge af godkendelsen.

B.9 Valg af BAT

Alle stalde er med delvise spaltegulve og fuldspalte gulv. I forbindelse med godkendelse overdækkes ny gyllebeholder. Der vil blive etableret gyllekøling i den nye stald.

	Stalde	Lagre	Total
Samlet BAT krav Kg N/år	5288	582	5869
Faktisk emission Kg N/år	5399	373	5773
Forskel Kg N/år			96
BAT krav overholdt			Ja

BAT- niveauet er beregnet som eksisterende stalde, BAT-krav fastsat i tidligere godkendelse samt som "nyt (inkl. renoveret) staldafsnit" for de nye stalde.

BAT niveauet er beregnet i scenarieberegning 222099 da ansøgningsystemet fortsat ikke kan håndtere en øget ammoniakreduktion i eksisterende stalde – BAT krav fast i tidligere godkendelse.

Gyllekøling stald 1

Ammoniakreduktionen er projekteret til 25 % og der er 1981 m² gyllekanaler.

Den nødvendige specifikke kølekapacitet kan beregnes ud fra formlen:

$$0,85 \cdot x - 0,004 \cdot x^2 = \text{ammoniakreduktionsprocent}$$

25 % reduktion giver en specifik køleeffekt på 35,4 w/m².

Den årlige køleydelse kan derfor beregnes til
35,4 w/m² * 1981 m² * 8760 timer / 1000 w/kw = 614.316 kwh.

Det ønskes at dokumentationen for gyllekølingen udføres gennem måling antal kcal. Der skal således indvindes 5,28x10⁸ kcal.

Stald 2

Ammoniakreduktionen er projekteret til 25 % og der er 2125 m² gyllekanaler.

Den nødvendige specifikke kølekapacitet kan beregnes ud fra formlen:

$$0,85 \cdot x - 0,004 \cdot x^2 = \text{ammoniakreduktionsprocent}$$

25 % reduktion giver en specifik køleeffekt på 35,4 w/m².

Den årlige køleydelse kan derfor beregnes til

$35,4 \text{ w/m}^2 \cdot 2125 \text{ m}^2 \cdot 8760 \text{ timer} / 1000 \text{ w/kw} = 658.971 \text{ kwh.}$

Det ønskes at dokumentationen for gyllekølingen udføres gennem måling antal kcal. Der skal således indvindes $5,67 \times 10^8$ kcal.

Vurdering

BAT niveauet er overholdt.

B.10 Grænseoverskridende virkninger

Det er vurderet, at det udelukkende er produktionens emission af ammoniak der potentielt kan have en grænseoverskridende virkning. Det er dog vurderet at ammoniakemissionen har et niveau og en karakter, hvor hovedparten af emissionen vil påvirke lokalområdet og kun mindre del af emissionen vil bidrage til baggrundsbelastningen i omkringliggende lande. Det er derfor vurderet at produktionen ikke medfører grænseoverskridende virkninger hverken lokalt eller internationalt.

IE-husdyrbrug

Der er tale om et IE-husdyrbrug, da der er over 700 søer på ejendommen.

C.1 Foranstaltninger ved ophør

I forbindelse med ophør vil der blive truffet de nødvendige foranstaltninger med henblik på at overlevere anlægget i forsvarlig miljømæssig tilstand.

- Den resterende husdyrgødning i kummer og tanke vil blive fjernet
- Fodersiloer/foderrum tømmes og rengøres
- Staldene vil blive rengjort og spildevandet kørt ud på dyrkede arealer i henhold til lovgivningen
- Udtjent inventar og andet metal vil blive leveret til produkthandleren
- Udtjent elektronisk udstyr vil blive leveret til genbrug
- Andet affald vil blive afhændet efter miljølovens forskrifter
- Olietanke tømmes
- Døde dyr fjernes
- Gylletankene vil blive fjernet, når de ikke længere er brugbare for denne eller anden bedrift

C.2 Anvendelse af BAT råvarer, energi, vand og management

Management

Medarbejdere

De ansatte deltager løbende i relevante kurser. Der bliver udarbejdet APV for arbejdspladsen, opsat førstehjælpskasser og øjenskylleudstyr, og der er konstant værnemidler i form af beskyttelsesbriller, handsker, åndedræts- samt høreværn til rådighed for medarbejderne.

Beredskabsplan

Der er udarbejdet en beredskabsplan, hvori telefonnumrene til kontaktpersoner og offentlige kontaktinstanser i forbindelse med eventuelle uheld er nedskrevet. Beredskabsplanen indeholder forholdsregler i forbindelse med uheld med kemikalier, driftsmateriel, gylle, brand m.v., og er tilgængelig for alle på arbejdspladsen.

Dagligt tilsyn

Ansøger eller dennes ansatte tilser dyr og produktionsanlæg flere gange hver dag. Der udføres små reparationer når det er nødvendigt, Såfremt der er behov for det, bliver der tilkaldt service til driftsanlægget som udføres af kompetent personale.

Mark- gødningsplan

Der bliver hvert år udarbejdet gødningsregnskab af en planteavlskonsulent.

Sprøjtejournal

Der føres sprøjtejournal.

Gødningsbeholderne følger reglerne for kontrol min. hvert 10 år.

Renoveringsplan for driftsudstyr og staldbygninger

Eksisterende stald er 3 år gammel og karantænestalden er renoveret samtidig. Det vurderes at der ikke skal foretages gennemgribende renoveringen før om 30 år.

Samlet BAT indenfor management

Det vurderes, at ejendommen anvender bedst tilgængelig teknik, indenfor følgende managementpunkter:

- Alle medarbejdere deltager løbende i relevante kurser.
- Der bliver udarbejdet en beredskabsplan som hænger tilgængelig for alle medarbejdere.
- Der foretages daglige tilsyn og løbende service og vedligehold på driftsanlæggene.
- Kvalitetskontrol
- Vurdering af tidshorisonten for større renovering af driftsinventar og driftsbygninger.
- Der er indført miljøledelse på ejendommen

Godt landmandskab

- Bedriftens medarbejdere uddannes løbende gennem kurser og efteruddannelse
- Medarbejdere er orienteret om, at ejendommen er miljøgodkendt, og hvilket ansvar der dermed følger. I bedriftens driftsregnskab registreres forbrug af indkøbt foder.
- Affald bortskaffes så vidt muligt til genbrug.
- Der udarbejdes gødningsregnskab på bedriften.
- Rengøring i bygninger foretages jævnligt med henblik på at minimere risikoen for lugt, skadedyr samt mindske risikoen for at der opstår uhygiejniske forhold.
- Sætte særlig fokus på dyrevelfærd og fortsat gøre en ekstraordinær indsats over for infektioner, som kan overføres fra dyr til mennesker.
- Tage hensyn til grund- og overfladevand, når driften tilrettelægges.

Rengøring og desinficering

Der er på bedriften stor opmærksomhed på at renholde stalde og omkringliggende arealer. En sideeffekt af godt indeklima er, at stalde lugter mindre end gennemsnittet, samt at ammoniakfordampningen ligeledes er lavere.

Overbrusning i svinestalde

Følger de lovmæssige krav om overbrusningsanlæg eller tilsvarende anordning til regulering af svins kropstemperatur.

Miljøledelsessystem

Der er i februar 2017 offentliggjort BAT konklusioner for husdyrbrug, hvilket medfører at alle IE-brug inden 21. februar 2021 skal have implementeret miljøledelse dog senest ved meddelelse af §16a miljøgodkendelse.

Miljøledelsen skal omfatte:

- 1) formulere en miljøpolitik med afsæt i husdyrbrugets miljøforhold,

- 2) fastsætte miljømål,
- 3) udarbejde handlingsplan for det eller de fastsatte miljømål,
- 4) minimum 1 gang årligt evaluere miljøarbejdet og om nødvendigt foretage justeringer af mål og handlingsplaner og
- 5) minimum 1 gang årligt gennemgå miljøledelsessystemet. Miljøledelse er allerede indført på husdyrbruget.

Se vedhæftede bilag.

BAT energi

Energibesparende foranstaltninger

Belysning:

- Der anvendes så vidt muligt energibesparende belysning.
- I nye stalde anvendes LED belysning.
- Lamper rengøres jævnligt
- Lyset er tændt i forbindelse med fodring og ophold i staldene. Fodring og ophold i staldene sker typisk i perioden 6-20 og i den periode vil lyset være tændt.

Det skal understreges, at tidspunkterne for lys er vejledende og der vil kunne være daglige og sæsonmæssige udsving i varigheden af tændt lys.

Korntørring:

Korn opbevares i silo med mulighed for korntørring.

Transport:

Køretøjer vedligeholdes og tomgangskørsel undgås. Ansøger har fokus på at minimere antal transporter.

Ventilation:

Der er undertryksventilation med vægventiler i alle stalde. Alt ventilation er med E/C styring. Der er separat styring i hver sektion som styrer varme/ventilation. Herved sikres de mest optimale forhold for grisene og samtidig sikres også at der bruges mindst mulig energi. Desuden bliver udsugningsenhederne vasket for hvert hold nye grise. Herved reduceres vindmodstanden i aftrækskanalen og der spares store mængder energi.

Styring af ventilationen i staldene er med til at sikre et godt indeklima og samtidigt med til at reducere forbruget af energi til et absolut minimum.

BAT vand

Vandbesparende foranstaltninger

- Anlæggets drikkevandsinstallationer rengøres og efterses jævnligt med henblik på at undgå spild.
- Ansøger bestræber sig på at minimere forbruget af vaskevand.
- Vandforbruget minimeres ved at der bruges drikkenipler over fodertruget. Dermed opsamles det vand, der spildes og der anvendes kun præcist det drikkevand grisene tapper.
- For ikke at bruge mere vand end nødvendigt og samtidig få en effektiv rengøring, anvendes højtryksrensere og iblødsætning, når staldene rengøres.
- Stophaner på vandslanger.
- Der udføres regelmæssig kalibrering af drikkevandsanlægget for at undgå spild.

BAT – råvarer

Der er på bedriften stor opmærksomhed mod at minimere anvendelsen af råvarer i produktionen. Der laves således E-kontrol minimum en gang i kvartalet, for derigennem at kunne monitorere fodereffektivitet og produktionseffektivitet.

Der er fokus på at minimere spild af foderstoffer og på at optimere og minimere indholdet af fosfor og protein i foderstoffer, dog altid med fokus på virksomhedens produktionsresultater og ikke mindst dyrenes velbefindende.

- Foderproduktion og indkøb af foder sker på grundlag af foderplanlægning.
- Daglig regulering af fodertildeling.
- Der udarbejdes foderplaner, evt. i samarbejde med konsulent, og med anvendelse af nyeste viden indenfor svinefodring. Herved optimeres fodringen så unødigt forbrug af råvarer undgås. Jævnlig tilpasning af blanderecepter.
- Godt management og sunde dyr.
- Foderanlæg justeres jævnlige, således at udfodret mængde svarer til dyregruppen og unødigt foderspild minimeres.
- Dyrene fasefodres, dvs. at der fodres med forskellige foderblandinger afhængigt af dyrenes alder/levende vægt. Kravet til næringsstoffer er forskelligt, og ved at fasefodre indenfor normerne undgås en generel overforsyning med råprotein og fosfor, som ellers vil udskilles via husdyrgødningen og belaste miljøet.

Samlet BAT-vurdering

Samlet vurderes det at projektet lever op til BAT indenfor punkterne, ammoniak, miljøledelse, management, fodringsstrategi, vand, energi, spildevand, støj, støv, lugt, opbevaring af husdyrgødning, forarbejdning af husdyrgødning og udbring af husdyrgødning, blandt andet baseret på punkterne i BREF-dokumentet og lovgivningskravene.

Risikoen ved MRSA eller antibiotikaresistens håndteres af generelle veterinærregler i fødevarerstyrelsens regi.

I lovgivningen er der faste krav til BAT på ammoniakudledning, som sikrer at husdyrbrug vælger et staldsystem eller en teknologi blandt de bedste tilgængelige, for at begrænse ammoniakudledningen fra husdyrbruget.

De BAT-krav, der stilles til husdyrbrugene, bidrager til, at målet for fald i ammoniakemissionen i DK nås og at den sundhedspåvirkning ammoniak afstedkommer dermed imødegås. Når ammoniakudledningen begrænses, bidrager det også til en generel bedre beskyttelse af ammoniakfølsom natur, da baggrundsbelastninger hertil begrænses.

C.3 Ikke teknisk resume af væsentlige alternativer

For at reducere ammoniakemissionen mest muligt er følgende alternativer undersøgt:

- gyllekøling
- gylleforsuring
- luftrensning

For at reducere ammoniakfordampningen har man i den forbindelse valgt at overdække gyllebeholderne og anvende gyllekøling.

Forsuring og luftrensning anvendes ikke at etableringen af teknologien vil medføre en ikke proportional belastning af økonomien på ejendommen.

Det er vurderet at alle alternativer vil medføre en væsentlig og ikke proportional belastning af bedriftens økonomiske produktionsresultat, og alternativerne er derfor fravalgt.

Miljøkonsekvensrapport

I relation til miljøkonsekvensrapportens krav til oplysninger jf. punkt B henviser til punkter B1-B10 i nærværende afsøgning, og den videre redegørelse i miljøkonsekvensrapporten tager udgangspunkt i ovennævnte oplysninger.

D.1-a Udformning, dimensioner mm.

Ejendommen består af følgende produktionsbygninger:

Materialevalg

	Grundplan ca.	Bygningshøjde ca.	Taghældning	Bygningsmaterialer/farver	Anvendelse
Stald 1	3650 m ²	8,5 m	20 °	Elementer søsten, gråt tag	Søer og smågrise
Stald 2	4000 m ²	8,5 m	20 °	Elementer søsten, gråt tag	Søer og smågrise
Karantænestald	365 m ²	6 m	20 °	Pudset, gråt tag	Søer
Gyllebeholder	1000 m ³	2 m		Elementer	Gylle
Gyllebeholder	2000 m ³	9 m		Elementer	Gylle
Gyllebeholder	5000 m ³	10 m		Elementer	Gylle

I øvrigt henvises til landskabsvurderingen under punkt B.4.

D.1-b Forventede indvirkning på miljøet

Projektets forventede væsentlige indvirkningerne på miljøet vurderes at være:

- påvirkning af vandmiljø
- påvirkning af omkringliggende natur
- påvirkning af naboer

Vandmiljø

Projektet kan potentielt påvirke vandmiljøet, både grundvandsressourcen og ferske vande samt havmiljøet. Det er dog vurderet at de generelle virkemidler som virksomheden skal leve op til jf. anden lovgivning, modvirker de potentielle væsentlige påvirkninger af vandmiljøet. Herunder gælder erhvervets generelle krav til opsamling af overskudskvælstof gennem efterafgrøder, og skærpede krav til fosforoverskud fra bedrifterne.

Kumulation

Produktionen af fødevarer vil altid medføre en påvirkning af miljøet, men i Danmark er der skrappe kvotekrav til anvendelsen af kvælstof til planteavl, således at ikke alle planter tildes den gødning de har brug for. Dette krav, sammen med ovenstående efterafgrøder mm. betyder at der, selv i kumulation med andre ejendommen, må forventes en minimal påvirkning af miljøet.

Natur

Påvirkning af den omkringliggende natur gennem deposition af ammoniak kan i visse tilfælde medføre en væsentlig påvirkning af naturen. Der er dog opstillet en række krav og kriterier for hvornår en påvirkning er væsentlig, og bedriften overholder disse krav til alle naturkategorier i området. Det er derfor vurderet at produktionen ikke medfører en væsentlig påvirkning på naturen i området.

I relation til bilag IV dyre- og plantearter vurderes bekendtgørelsens afskæringskriterier i alt sin væsentlighed at reducere påvirkningen af sådanne arter til et absolut minimum, og at disse arter derfor ikke påvirkes negativt af produktionen.

Kumulation

Bedriftens påvirkning af særlig sårbar natur er vurderet i forhold til kumulation med øvrige bedrifter i nærområdet. I relation til særlig sårbar natur er der skærpede krav til bedriften tilladte påvirkning af et særligt sårbart område, såfremt der ligger andre bedrifter i nærheden af den sårbare natur.

Der er ingen andre bedrifter indenfor en afstand der gør at kumulationen skal vurderes.

Naboer/lugt

Alle husdyrproduktioner medfører en emission af lugt, støv, støj og lys. Disse emissioner spredes omkring bedriften afhængig af vind, højde på afkast, hastighed på luften i ventilator og temperatur. I relation til lugt vurderes denne spredning omkring ejendommen i husdyrgodkendelse.dk, hvor i forvejen fastsatte afskæringskriterier i forhold til enkeltliggende naboer, samlet bebyggelse og byzone/sommerhusområde skal overholdes. Bedriften overholder alle disse afskæringskriterier.

I relation til øvrige gener er der redegjort herfor i punkt B-7, og det vurderes at der ikke er forhold ved produktionen der påvirker menneskers generelle sundhed.

Kumulation

I forhold til naboer gælder ligeledes et kumulationsprincip, hvor kravene skærpes såfremt der ligger andre produktioner med en ammoniakemission over 750 kg indenfor en afstand af 100 meter fra enkeltliggende naboer eller 300 meter fra samlet bebyggelse eller byzone.

Der er ingen andre produktioner indenfor ovennævnte afstande, og der er derfor ingen kumulation at tage hensyn til.

D.1-c Særkender

Der er tale om et sohold. I forbindelse med godkendelsen af produktionen har man forholdt sig til de mulige væsentlige indvirkninger på miljøet.

Ejendommen forventer ingen væsentligt skadende virkninger på miljøet som følge af produktionen på ejendommen. På ejendommen følger og overholder man generelt dansk lovgivning, men i særdeleshed vurderes at lovgivningen om anvendelsen af gødning herunder husdyrgødningsbekendtgørelsen og husdyrloven i alt sin væsentlighed sikrer miljøet mod utilsigtede virkninger af husdyrproduktionen. De beskrevne krav til dansk landbrug indenfor kvælstofkvoter, fosforregnskab, vurdering af mulige skader på sårbar natur, vurdering af påvirkning af naboer mm. vurderes at forebygge og begrænse den mulige skade som landbrugsproduktionen kan have på miljøet.

Risici og håndtering

Brand

Kan opstå som følge af fejl i elinstallationer og medføre risiko for udslip af giftige stoffer. Dette søges undgået ved at vedligeholde el-udstyr og undgå adfærd, der kan beskadige ledninger og elektriske hjælpemidler.

Gylleudslip

Kan forekomme ved påkørsel af gyllebeholder, ved at en gyllebeholder, gyllekanaler eller pumpeledninger er utætte, eller ved at en gylletank kan sprænge.

Kan medføre nedsivning af gylle til grundvand, eller afstrømning af gylle til vandløb fra frosne marker eller efter ekstrem nedbør. Kan desuden give spild i forbindelse med læsning af gyllevogne.

Risiko for gylleudslip forsøges minimeret ved at:

- Der er ryddet op, hvor der arbejdes.
- Medarbejdere får god instruktion.
- Bygninger og maskiner vedligeholdes.
- Der er gode adgangs- og transportveje.
- Gylleanlæg holdes i orden, og pumpning af gylle overvåges
- Børn og fremmede har ikke adgang til betjening af gyllepumper mm.
- Afløb er afblændet så gylle ikke kan løbe i dræn
- Der gennemføres de lovpligtige 10-årskontroller, hvor gylletankene kontrolleres af særligt uddannet personale.

Udslip af miljøskadelige stoffer

Hvor der opstår uheld med risiko for udslip af skadelige stoffer, kontaktes kommunens miljøberedskab. Hvor der er overhængende fare, alarmeres alarmcentralen på telefon 112.

Kemikalier

Forskellige hjælpemidler som rengørings- og desinfektionsmidler til staldrengøring, konserveringsmidler til foderbrug, medicin og andre hjælpestoffer, der kan udgøre en miljørisiko, håndteres og opbevares, så der ikke kan ske en utilsigtet udledning til miljøet.

Pesticider og sprøjteudstyr

Pesticider opbevares i aflåst rum i foderlade. Der er ingen afløb fra rummet, så evt. spild kan opsamles.

Oplag af olie og andre kemikalier

Der er 2 olietanke på ejendommen. Begge er placeret så risikoen for påkørsel minimeres.

Samlet vurdering af risikoelementer vedrørende miljøforhold

Det vurderes, at håndteringen af husdyrgødning foregår på en tilfredsstillende måde, og at husdyrbruget samlet set håndterer risikoelementerne korrekt og derfor ikke vil have en negativ påvirkning på miljøet og omgivelserne.

Beskrivelse af risikominimering/BAT

Gyllebeholderne bliver etableret således at bund og vægge er tætte, og den kan modstå mekaniske, termiske og kemiske påvirkninger. Gyllebeholderne tømmes regelmæssigt af hensyn til vedligeholdelse og inspektion. Gyllebeholderne er overdækkede.

Gyllevognene vil fyldes med sugestuds. Herved elimineres mulighederne for gyllesplid i forbindelse med pumpefejl og påfyldning af gyllevogn. Anvendelse af sugestuds betragtes som den mest miljøforsvarlige måde at fylde gyllevognen.

Samlet vurderes gylleopbevaringen at leve op til BAT

Endvidere bemærkes, at anlægget er under dagligt opsyn. Alle medarbejdere vil desuden blive instrueret i forholdsregler i tilfælde af uheld.

D.1-d Væsentlige alternativer

Ejendommen har i forbindelse med godkendelsen vurderet på alternativer indenfor ammoniakreduktion og lugtreduktion. Produktionen lever op til Miljøstyrelsens fastsatte afskæringskriterier for lugt og ammoniak, herunder det vejledende BAT niveau for ammoniak. Det er derfor vurderet at investering i yderligere emissionsreducerende teknologi som luftrensning ikke vil være et proportionalt tiltag, og disse er derfor udeladt.

Godkendelsen omfatter nyt byggeri. Byggeriet opføres i tilknytning til eksisterende bygninger og det er vurderet at ikke er reelle alternative placeringer af de nye bygninger i forhold til den ansøgte placering. Eneste alternativ vil være at bygge stald 2 længere væk fra samlet bebyggelsen, hvilket betyder i forlængelse af eksisterende stald. Det vil dog medføre at den samlede bebyggelse vil komme til at syne meget massiv fra nordlige og sydlige retninger. Ligeledes vil der flytte ammoniakemissionen nærmere naturområderne vest for ejendommen. Samlet det derfor vurderet at den valgte placering er den der bedst tilgodeser både produktionsforholdene, men ikke mindst landskab og naturinteresser.

Foranstaltninger for at undgå, forebygge eller begrænse det ansøgte virkning på miljøet

I dette afsnit er der nævnt de væsentligste foranstaltninger for at begrænse det ansøgte projekts virkninger på miljøet. I alle de foregående afsnit, vil man kunne læse yderligere om de anvendte foranstaltninger og vurderingerne heraf.

- Ejendommen er beliggende i område med landskabelige interesser, og derfor er det forsøgt at indpasse projektet bedst muligt
- Staldsystemerne i hovedparten af de eksisterende stalde er med delvist spaltegulv med henblik på at minimere ammoniakfordampningen fra staldanlægget. Af samme årsag anvendes der gyllekøling i begge stalde.
- Der udarbejdes mark-/gødningsplan for ejendommens jordtilliggende, hvorved fosfor- og nitratudvaskning minimeres.
- Spildevandsledningerne, herunder tagvand, overfladevand og sanitært spildevand er adskilt fra hinanden efter gældende regler, for at undgå en forurening af overflade- og grundvand.
- Der foretages forskellige egenkontroller, for at bl.a. at følge produktionen, forbrug af fx foder, el og vand m.m.
- Der er udarbejdet en beredskabsplan for ejendommen.

Samlet vurdering af miljøkonsekvensrapporten

Denne ansøgning er udarbejdet efter Husdyrloven og det vurderes ud fra ovenstående beskrivelser og vurderinger, at det ansøgte væsentlige direkte og indirekte virkninger ikke vil have en negativ påvirkning på følgende punkter:

1. Befolkningen og menneskers sundhed.
2. Biologisk mangfoldighed med særlig vægt på kategori 1- og 2-natur, samt bilag IV-arter.
3. Jordarealer, jordbund, vand, luft og klima.
4. Materielle goder, kulturarv og landskabet.
5. Samspillet mellem to, flere eller alle faktorer efter 1-4.
6. Sårbarhed i forhold til risici for større ulykker eller katastrofer som følge af ovennævnte faktorer 1- 5.

D.3 Kompetente ekspert

Miljøkonsekvensrapporten er udarbejdet af Cand.scient Jakob Altenborg fra Miljø & Natur Landbrugsrådgivning.



GULDBORGSUND

NATURVURDERING TIL § 16 A MILJØGODKENDELSE AF LANDBRUG

KALØGRÅVEJ 13, 4990 SAKSKØBING

INDHOLDSFORTEGNELSE

1.1	Påvirkning fra stald og lager	3
1.1.1	Ammoniakfølsom natur	3
1.1.2	Natura 2000-områder	7
1.1.3	Bilag IV-arter og andre sjældne og/eller beskyttelseskrævende arter	9

1.1 PÅVIRKNING FRA STALD OG LAGER

1.1.1 Ammoniakfølsom natur

Ammoniakfølsom natur er jf. husdyrlovens § 7 opdelt i tre kategorier.

Kategori 1-natur

Denne kategori omfatter de ammoniakfølsomme Natura 2000-naturtyper, som indgår i udpegningsgrundlaget for området og er kortlagte af Naturstyrelsen i forbindelse med Natura 2000-planlægningen. Naturtyperne fremgår af bilag 3, punkt D i husdyrgodkendelsesbekendtgørelsen.

For de Natura 2000-naturtyper, som endnu ikke er kortlagt som kategori 1-natur (primært søer), skal kommunen vurdere påvirkningen og eventuelt fastsætte vilkår om maksimal deposition af ammoniak. Dette kræver en konkret besigtigelse for at bestemme søernes naturtype.

Kategori 1-natur omfatter ligeledes heder og overdrev beskyttet efter naturbeskyttelseslovens § 3 indenfor Natura 2000-områder, som ikke er nævnt ovenfor.

For kategori 1-natur gælder at den totale ammoniaktilførsel på naturområdet ikke må overskride følgende beskyttelsesniveau:

- 0,2 kg N/ha ved mere end 2 husdyrbrug (mere end 1 ejendom udover ansøger)
- 0,4 kg N/ha ved 2 husdyrbrug (ansøger samt 1 ejendom)
- 0,7 kg N/ha ved 1 husdyrbrug (ansøger)

Antallet af husdyrbrug ud over det ansøgte opgøres på følgende måde (kumulationsmodel):

- antal husdyrbrug over 150 kg NH₃-N pr. år indenfor 200 meter +
- antal husdyrbrug over 450 kg NH₃-N pr. år indenfor 200-300 meter +
- antal husdyrbrug over 750 kg NH₃-N pr. år indenfor 300-500 meter +
- antal husdyrbrug over 1.500 kg NH₃-N pr. år indenfor 500-1000 meter +
- antal husdyrbrug over 5.000 kg NH₃-N pr. år indenfor 1000-2500 meter.

Nærmeste kategori 1-natur i forhold til husdyrbruget på Kaløgråvej 13 er beliggende ved Fladet ca. 2,1 km sydvest for nærmeste anlæg på husdyrbruget, se kort 1. Naturområdet er den kortlagte habitatnaturtype 7230 Rigkær. I samme retning ligger endvidere et område med habitatnaturtype 9160 Egeblandskov ca. 2,6 km fra husdyrbruget. I en afstand af ca. 3,5 km nord for husdyrbruget ligger habitatnaturntypen 3160 Brunvandets sø. Alle naturområderne ligger i habitatområde 152 og fuglebeskyttelsesområde 85, som er en del af

Natura 2000-område 173 Smålandsfarvandet nord for Lolland, Guldborgsund, Bøtø Nor og Hyllekrog-Rødsand.

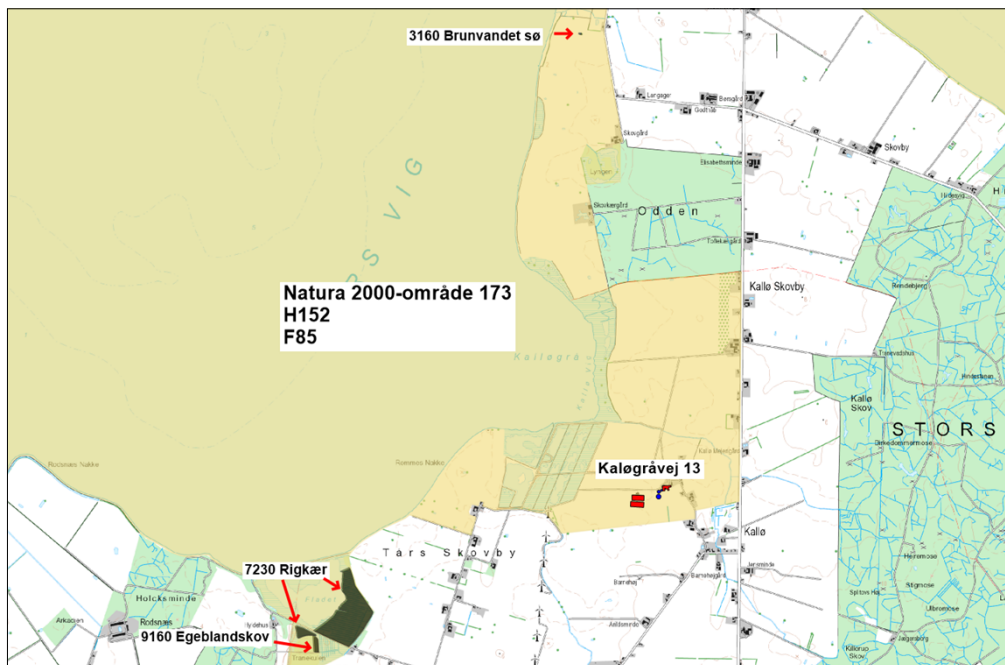

Kort 1. Beliggenheden af Kaløgråvej 13 i forhold til nærmeste kategori 1-natur (grå-grøn signatur) i Natura 2000-område 173 (lys gul signatur).

De anbefalede tålegrænser for naturområderne er (jf. Notat fra DCE af 6-9-2018):

3160 Brunvandet sø: 5 - 10 kg N/ha/år

7230 Riggær: 15 - 25 kg N/ha/år

9160 Egebladskov: 10 - 20 kg N/ha/år

Guldborgsund Kommune er allerede belastet med atmosfærisk kvælstof, der kan udgøre en trussel mod den beskyttede natur. Denne belastning kaldes baggrundsbelastningen og er ifølge "National - Kvælstoftotal afsætning" på Danmarks Miljøportal beregnet til 6,1 - 7,0 kg N/ha/år området omkring naturområderne.

Den totale ammoniakdeposition fra den ansøgte produktion er i det elektroniske ansøgningssystem beregnet til 0,0 kg NH₃-N/ha i alle naturområderne med kategori 1-natur.

Kategori 2-natur

Kategori 2-natur omfatter højmoser, lobeliesøer samt heder større end 10 ha, som er omfattet af naturbeskyttelseslovens § 3, og overdrev større end 2,5 ha, som er omfattet af naturbeskyttelseslovens § 3, og som er beliggende udenfor Natura 2000-områder. For denne kategori gælder, at den totale ammoniaktilførsel på naturområdet ikke må overskride 1,0 kg NH₃-N/ha.

Det nærmeste kategori 2-naturområde er et overdrev, som ligger på Femø ca. 15 km nordvest for husdyrbruget, se kort 2. Den totale ammoniakdeposition fra den ansøgte produktion er i det elektroniske ansøgningssystem beregnet til 0,0 kg NH₃-N/ha i naturområdet.

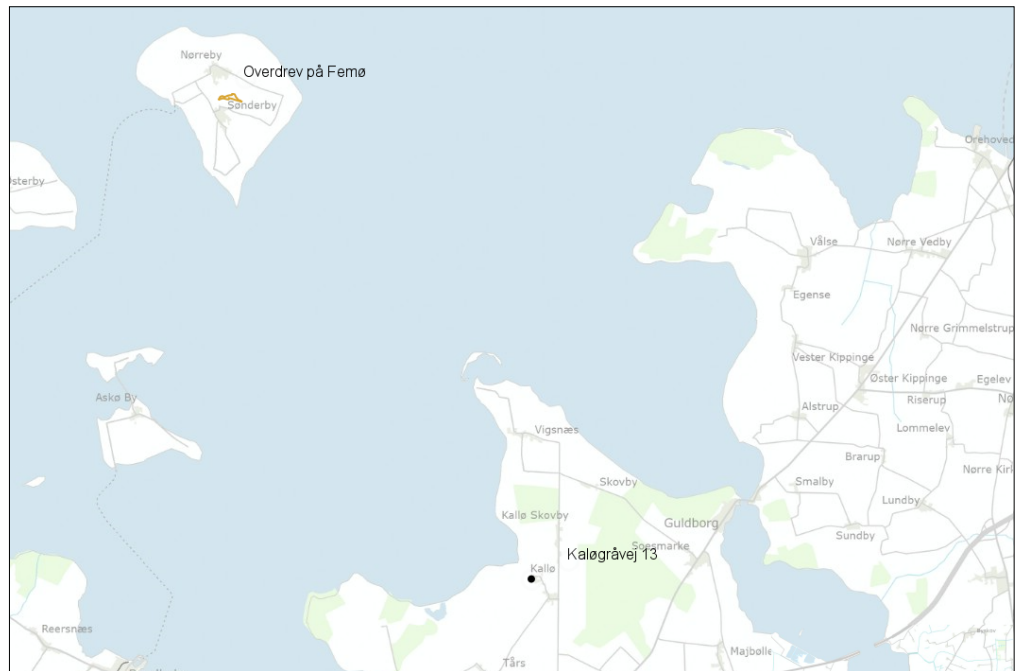

Kort 2. Beliggenheden af Kaløgråvej 13 (sort plet) i forhold til nærmeste kategori 2-natur (gul markering).

Kategori 3-natur

For kategori 3-natur gælder, at kommunen konkret skal vurdere følgende beskyttede, ammoniakfølsomme naturtyper uden for Natura 2000-områder, som ikke er omfattet af kategori 1 og 2: Heder, moser og overdrev, som er beskyttet efter naturbeskyttelseslovens § 3, og ammoniakfølsomme skove.

Skov defineres som arealer, der er større end ½ ha og mere end 20 meter brede, og som er bevokset med træer, der danner eller inden for et rimeligt tidsrum vil danne en sluttet skov af højstammede træer, jf. skovlovens definition af skov.

En skov betegnes som ammoniakfølsom, når:

- 1) der har været skov på arealet i lang tid (i størrelsesorden mere end ca. 200 år), så der er tale om gammel "skovjordbund",
- 2) skoven er groet frem af sig selv på et naturareal, fx tidligere hede, mose eller overdrev, så jordbunden ikke har været dyrket mark inden for en periode svarende til perioden for gammel "skovjordbund", eller
- 3) der i skoven er forekomst af naturskovindikerende eller gammelskovsarter, som er medtaget på listen over arter, der er brugt ved prioritering af naturmæssigt særligt værdifulde skove omfattet af skovlovens § 25.

Naturtypernes tålegrænse overfor kvælstof fremgår af tabel 1.

Tabel 1. Naturtypernes tålegrænse for kvælstof. Kilde: Notat fra DCE af 6-9-2018.

Naturtype	Tålegrænse, kg N/ha
Overdrev	10-25 (sure overdrev 10-15; kalkholdige overdrev 15-25)
Hede	10-20 (tør hede 10-20; våd hede 15-25)
Mose og kær	5-30 (højmoser 5-10; hængesæk og tørvelavninger 10-15; fattigkær og hedemoser 10-20; kalkrige moser, væld og rigkær 15-30)

Baggrundsbelastningen med kvælstof er 6,1 – 7,0 kg N/ha i området, hvor husdyrbruget ligger jf. "National – Kvælstoftotal afsætning" på Danmarks Miljøportal.

I området omkring husdyrbruget ligger nogle naturtyper og skove, som er omfattet af kategori 3, se kort 3 og tabel 2. Merdepositionen af kvælstof fra henholdsvis den ansøgte drift og efter 8-års reglen er beregnet på kategori 3-naturen i det elektroniske ansøgningsystem. Ved 8-års reglen skal kommunen inddrage alle etableringer, udvidelser og ændringer, der er godkendt, tilladt eller anmeldt i løbet af de seneste 8 år i beregningen af merdepositionen.

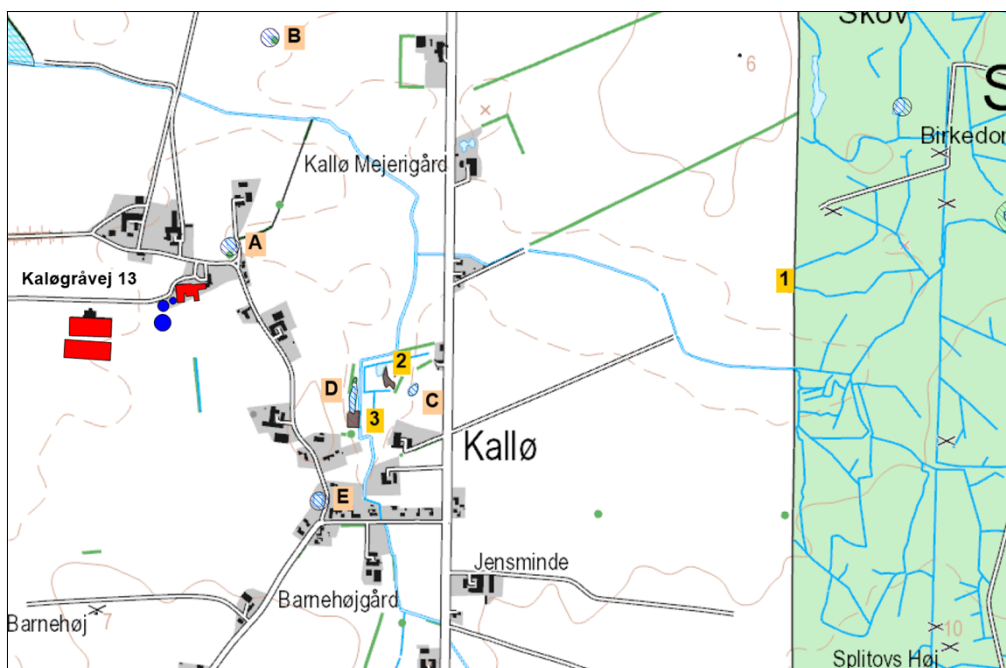

Kort 3. Beliggenheden af husdyrbruget i forhold til nærmeste kategori 3-natur (lokalitet 1-3) og beskyttet natur jf. naturbeskyttelseslovens § 3 (lokalitet A-F).

Tabel 2. Oversigt over kategori 3-natur ved Kaløvej 13.

Lokalitet	Naturtype	Sårbare arter / natur	Beregnet merdeposition (nudrift)	Beregnet merdeposition (8-års drift)
1 Storskov	Skov	-	0,1 kg NH ₃ -N/ha	0,2 kg NH ₃ -N/ha
2	Mose	-	0,5 kg NH ₃ -N/ha	0,7 kg NH ₃ -N/ha
3	Mose	-	0,4 kg NH ₃ -N/ha	0,7 kg NH ₃ -N/ha

Nærmeste skov, som vurderes at være ammoniakfølsom ud fra, at der har været skov på arealet i lang tid, er Storskov (punkt 1), som ligger ca. 1,3 km øst for husdyrbruget. Skoven er fredskov og fremgår af de høje målebordsblade fra perioden 1862-1899 som skov. Skoven består primært af løvtræer med partier af nåltræer.

De to moseområder (punkt 2 og 3) er besigtiget i august 2017. Områderne beskrives som lavbundsareal med grøfter og stærkt domineret af fugtigbundsplanter. Naturtilstanden er dårlig (V).

Beskyttet natur, der ikke er kategori-natur.

Ferske enge, strandenge og næringsrige søer/vandhuller er naturtyper omfattet af naturbeskyttelseslovens § 3, men som ikke er kategori-natur. I en afstand af ca. 85 -550 m i

forhold til husdyrbruget ligger et antal vandhuller (punkt A-E på kort 3). Merdepositionen fra den ansøgte produktion er mindre end 1 kg NH₃-N/ha i vandhullerne, se yderligere beskrivelse i afsnit 1.1.3. Det vurderes derfor, at den ansøgte produktion ikke vil medføre tilstandsændringer i nærliggende § 3-naturtyper, og at husdyrbruget kan drives på stedet uden at indebære en væsentlig virkning på miljøet, herunder i forhold til omgivelsernes sårbarhed og kvalitet, jf. husdyrgodkendelsesbekendtgørelsens § 34 stk. 1 nr. 2.

Kommunens vurdering

Kategori 1-natur

Den totale ammoniakdeposition fra den ansøgte produktion er i det elektroniske ansøgningssystem beregnet til 0,0 kg NH₃-N/ha i alle naturområderne med kategori 1-natur.

Da den totale ammoniakdeposition fra det samlede ansøgte anlæg i kategori 1-naturområderne ligger under 0,2 kg NH₃-N/ha/år, er det ikke påkrævet at vurdere nærmere på eventuel kumulation med andre husdyrbrug, da det højeste beskyttelsesniveau er overholdt.

Kommunen vurderer, at den ansøgte drift af anlægget ikke vil påvirke kategori 1-naturen og dermed udpegningsgrundlaget i det pågældende habitatområde på en måde, der hindrer målopfyldelsen for habitatområdet. Endvidere kan det ikke på et konkret eksperimentelt videnskabeligt grundlag dokumenteres, at ammoniakpåvirkningen fra husdyrbruget vil medføre en påviselig biologisk ændring af naturområdet, selvom beskyttelsesniveauet er overholdt.

Kategori 2-natur

Den totale ammoniakdeposition fra den ansøgte produktion på Kaløgråvej 13 er i det elektroniske ansøgningssystem beregnet til 0,0 kg NH₃-N/ha i naturområdet. På denne baggrund vurderes det, at det samlede husdyrbrug ikke vil medføre en væsentlig påvirkning med ammoniak af det nærmeste kategori 2-natur.

Kategori 3-natur

Den ansøgte produktion på Kaløgråvej 13 må ikke medføre, at tilstanden i kategori 3-naturtyperne påvirkes negativt. Dette kan undersøges ved at sammenholde naturtypernes tålegrænse for kvælstof med den beregnede merdeposition med kvælstof fra det ansøgte dyrehold.

Da merdepositionen med kvælstof i den nærmeste kategori 3-natur er beregnet til mindre end 1,0 kg NH₃-N/ha, vurderes det, at der ikke sker en tilstandsændring i disse naturområder. Det vurderes derfor, at der ikke skal stilles vilkår i forhold til kategori 3-naturområderne.

1.1.2 **Natura 2000-områder**

Natura 2000-områder udgøres af habitat- og fuglebeskyttelsesområder, som til sammen danner et økologisk netværk af beskyttede naturområder gennem hele EU. I Danmark kaldes områderne også for internationale naturbeskyttelsesområder, og her indgår også ramsar-områderne. Der er 254 habitat-, 113 fuglebeskyttelses- og 27 ramsar-områder i Danmark.

Før der træffes afgørelse om tilladelse eller godkendelse efter husdyrbrugsloven, skal der foretages en vurdering af, om projektet i sig selv eller i forbindelse med andre planer og projekter kan påvirke et Natura 2000-område væsentligt, jf. habitatbekendtgørelsens § 7

stk. 1. Princippet i beskyttelsen er, at der ikke i disse områder må foretages noget, som skader de naturværdier (naturtyper og arter), som ligger til grund for deres udpegning.

Hvis projektet i sig selv eller i forbindelse med andre planer og projekter kan påvirke et Natura 2000-område væsentligt, skal der, jf. habitatbekendtgørelsens § 7 stk. 2, foretages en nærmere konsekvensvurdering af projektets virkninger på Natura 2000-området under hensyn til bevaringsmålsætningen for det pågældende område. Den fælles målsætning for de udpegede områder er, at de naturtyper og arter, som et område er udpeget for at beskytte, skal have en gunstig bevaringsstatus.

Stald og lager på Kaløgråvej 13 ligger inden for Natura 2000-område nr. 173 Smålandsfarvandet nord for Lolland, Guldborgsund, Bøtø Nor og Hyllekrog-Rødsand, som på dette sted består af habitatområde 152 og fuglebeskyttelsesområde 85, se kort 1.

Natura 2000-området består overvejende af et marint areal. Landarealet udgøres af en mere eller mindre bred strimmel land langs det afgrænsede marine område. Strandenge med deres salttålende plantearter findes typisk som langstrakte bånd i kystlinjen. Bag disse, hvor kalkholdigt trykvand træder frem, optræder flere steder rigkær, og i baglandet, på morænejorden, af og til kalkoverdrev (jf. basisanalysen for Natura 2000-området). Udpegningsgrundlaget fremgår af tabel 3.

Tabel 3. Udpegningsgrundlag for Natura 2000-område 173 (H152 og F85).

Udpegningsgrundlag for habitatområde H152		
Smålandsfarvandet nord for Lolland, Guldborgsund, Bøtø Nor og Hyllekrog-Rødsand		
Naturtyper:	Sandbanke (1110)	Næringsrig sø (3150)
	Vadeflade (1140)	Brunvandet sø (3160)
	*Lagune (1150)	Kalkoverdrev (6210)
	Bugt (1160)	*Surt overdrev (6230)
	Rev (1170)	Tidvis våd eng (6410)
	Strandvolde med enårige planter (1210)	Urtebræmme (6430)
	Strandvolde med flerårige planter (1220)	Rigkær (7230)
	Klinter eller klipper ved kysten (1230)	Bøg på mor (9110)
	Enårig strandengsvegetation (1310)	Bøg på muld (9130)
	Strandeng (1330)	Bøg på kalk (9150)
	Forklit (2110)	Ege-blandskov (9160)
	Hvid klit (2120)	*Elle- og askeskov (91E0)
	*Grå/grøn klit (2130)	
	Klitlavning (2190)	* angiver prioriteret naturtype eller art
	Kransnålalge sø (3140)	
Arter:	Skæv vindesnegl	Damflagermus
	*Eremit	Gråsæl
	Stor vandsalamander	Spættet sæl
	Bredøret flagermus	

Udpegningsgrundlag for fuglebeskyttelsesområde F85		
Smålandsfarvandet nord for Lolland		
Arter:	Knopsvane (rastende)	Rørhøg
	Sangsvane (rastende)	Blishøne (rastende)
	Grågås (rastende)	Klyde

Hvinand (rastende)	Fjordterne
Toppet Skallesluger (rastende)	Havterne
Havørn	Dværgterne

I Danmark findes tillige 60 naturtyper (lysåben natur, skovtyper, søer, vandløb og marine naturtyper), der er omfattet af EF-Habitatdirektivets bilag I, som beskyttede i Natura2000-områderne. Flere af disse naturtyper er særligt truede (såkaldt prioriterede), hvilket medfører et særligt ansvar for beskyttelsen.

Nærmeste forekomst af terrestriske habitatnaturtyper indenfor Natura 2000-området er 1330 Strandeng, der ligger ca. 420 m vest for stald og lager. Habitatnaturtypernes tålegrænse for kvælstof er jf. ammoniakmanualens bilag 3 30 - 40 kg N/ha. Baggrundsbelastningen med kvælstof er 6,1 – 7,0 kg N/ha i området, hvor strandengen ligger jf. "National – Kvælstoftotal afsætning" på Danmarks Miljøportal.

Kommunens vurdering

Habitatnaturtypen strandeng er en forholdsvis robust naturtype i forhold til belastning med kvælstof. Da totaldepositionen af ammoniak fra den ansøgte produktion er mindre end 1 kg N/ha vurderer kommunen, at husdyrbruget ikke vil påvirke de nærmeste habitatnaturtyper i Natura 2000-området.

Samlet vurderes det, at bevaringsstatus for arter og naturtyper på udpegningsgrundlaget for Natura 2000-område 173 ikke vil blive negativt påvirket, og dermed at det ansøgte projekt hverken alene eller sammen med andre planer og projekter i området vil påvirke Natura 2000-området væsentligt.

1.1.3 Bilag IV-arter og andre sjældne og/eller beskyttelseskrævende arter

I Danmark findes der 76 dyre- og plantearter, der er omfattet af EF-Habitatdirektivets bilag IV (kaldet bilag IV-arter) som særlig strengt beskyttet i det naturlige udbredelsesområde ifølge direktivets artikel 12. I Guldborgsund Kommune findes sikkert, med stor sandsynlighed eller er tidligere fundet 25 dyre- og plantearter, som er omfattet af bilag IV (Tabel 5, sidst i dokumentet).

Beskyttelsen indebærer bl.a. forbud mod beskadigelse eller ødelæggelse af arternes levesteder og yngle- og/eller rasteområder. Ved godkendelse af projekter skal kommunen vurdere, om projektet beskadiger eller ødelægger yngle- eller rasteområder i det naturlige udbredelsesområde for Bilag IV-arterne. Projektet kan kun godkendes, hvis der ikke sker beskadigelse eller ødelæggelse herunder gradvis forringelse af yngle- eller rasteområder jf. Habitatbekendtgørelsens § 11 og Naturbeskyttelseslovens § 29a.

Udover beskyttelseskrævende Bilag IV-arter skal ansøgningen vurderes i forhold til rødlistede og fredede arter. Bilag IV-arternes status i Guldborgsund kommune fremgår af tabel 5, sidst i dokumentet.

Padder

Ifølge miljøportalens Naturdata findes padderne Springfrø, Stor vandsalamander, Grønbroget tudse, Spidssnudet frø og Løvfrø i forskellige vandhuller og vådområder nord og vest for husdyrbruget i en afstand af ca. 500 m til et par kilometer.

Det følger af Miljøstyrelsens husdyrvejledning at inden for en afstand på 300 m fra stald/lager kan depositionen af kvælstof henføres til punktkilden (stald/lager). Ved større afstande vil en påvirkning fra punktkilden (stald/lager) ikke kunne adskilles fra den diffuse forurening.

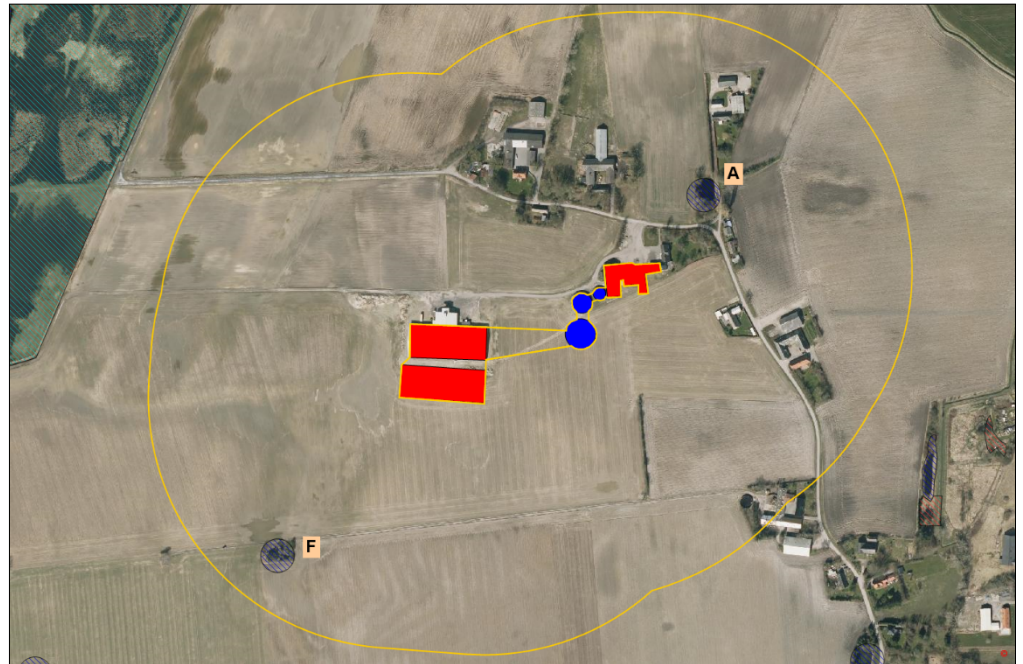

Kort 4. Beliggenheden af beskyttede vandhuller (blå stribet signatur) ved husdyrbruget. Den gule streg angiver afstanden på 300 m fra stalde og gødningslagre.

Tabel 4. Beregning af ammoniakdepositionen fra husdyrbruget.

	Afstand fra anlæg	Retning	Totaldeposition	Merdeposition nudrift	Merdeposition 8-års drift
Vandhul A	Ca. 85 m	NØ	3,1 kg NH ₃ -N/år	0,8 kg NH ₃ -N/år	1,3 kg NH ₃ -N/år

Inden for en afstand af 300 m fra husdyrbruget er der et enkelt vandhul (A), se kort 4. En beregning af ammoniakdepositionen fra den ansøgte produktion fremgår af tabel 4. Vandhullet er besigtiget den 6-2-2013 og den 17-6-2016. Vandhullet er næringsrigt og indeholder karakteristiske planter for næringsrige, våde naturtyper. Vandhullet vurderes at være egnet som yngle- og rastested for bilag IV-padderne Stor Vandsalamander og Springfrø.

Flagermus

Potentielle levesteder for flagermus findes i stalde, lader, træer m.m. Det forventes at omkring 6 flagermusarter kan findes i denne del af kommunen (Tabel 5, sidst i dokumentet med beskrivelser af bilag IV-arter). Ved projektet sker der ikke nedrivning af bygninger eller fældning af større træer.

Andre bilag IV-arter, sårbare eller fredede arter

Det vurderes ikke sandsynligt, at der inden for området findes andre bilag IV-arter end padder og flagermus. Endvidere er der ikke kendskab til forekomst af andre sjældne, sårbare eller fredede arter inden for området.

Kommunens vurdering

Bilag IV-padderne kan blive påvirket ved, at deres yngle- og rastesteder kan ændres som følge af merdeposition med kvælstof fra stald og lager. Da den beregnede merdeposition er mindre end 1,0 kg NH₃-N/år medfører det ikke ændringer i naturtypen, jf. Miljøstyrelsens husdyrvejledning. Kommunen vurderer derfor, at det potentielle yngle- og rastested for bilag IV-padder ikke bliver beskadiget eller ødelagt ved gennemførelse af det ansøgte projekt.

Ved projektet sker der ikke nedrivning af bygninger, rydning af store træer eller lignende aktiviteter, der kan påvirke yngle- og rastesteder for flagermus. Det vurderes på denne baggrund, at projektet kan gennemføres uden at beskadige eller ødelægge yngle- og rasteområder for arter af flagermus.

Tabel 5. Bilag IV arter i Guldborgsund Kommune, deres forekomst samt påvirkning

Art	Udbredelse / lokalitet	Er særligt sårbar overfor
Brandts flagermus	Registreringerne i Guldborgsund Kommune begrænser sig til fund omkring Gedsergård Arten findes på lokaliteter i Lolland Kommune.	Aktiviteter, der kan påvirke dens levesteder. Findes i huse (og træer). Overvintrer i kældre, miner m.v.
Damflagermus	Registreret omkring den nordlige del af Guldborgsund både på Lolland og Falster. En lille bestand, der jager i dette område.	Aktiviteter, der kan påvirke dens overvintrings- og jagtområder. Findes i huse og hule træer nær ved større vandflader, hvor den jager.
Vandflagermus	Almindeligt forekommende i hele kommunen.	Aktiviteter, der kan påvirke dens overvintringsområder. Findes i hule træer i nærheden af jagtområderne. Overvintrer i miner, kældre, brønde m.v. Jager over vandflader.
Frynseflagermus	En lokalitet i det østlige Lolland. Viden mangelfuld.	Aktiviteter, der kan påvirke dens leve- og overvintringssteder. Findes i hule træer, knyttet til skovområder. Overvintrer i miner, kældre m.v.
Troldflagermus	Almindeligt forekommende i kommunen med undtagelse af Nordfalster.	Aktiviteter, der kan påvirke dens leve- og overvintringssteder. Findes i huse samt hule træer i ældre løvskov.
Dværgflagermus	Almindeligt forekommende i næsten hele kommunen. Er især knyttet til løvskovsrige områder.	Aktiviteter, der kan påvirke dens leve- og overvintringssteder. Overvintrer i bygninger og hule træer.
Pipistrelflagermus	Findes på det sydligste af Falster. En lille bestand ved Gedser.	Aktiviteter, der kan påvirke dens leve- og overvintringssteder. Findes i huse samt hule træer.
Brunflagermus	Almindeligt forekommende i næsten hele kommunen. Er især knyttet til gamle løvskove og parker.	Aktiviteter, der kan påvirke dens leve- over overvintringssteder. Er knyttet til hule træer i løvskov.
Sydflagermus	Almindeligt forekommende i næsten hele kommunen.	Aktiviteter, der kan påvirke dens levesteder. Findes i bygninger. Stærkt mennesketilknyttet art.
Bredøret flagermus	I 2002-2005 registreret ved Søholt	Aktiviteter, der kan påvirke dens

Art	Udbredelse / lokalitet	Er særligt sårbar overfor
	og Hamborg Skov, Næsgård, Halskovvænge, Korselitze.	levesteder. Findes i bygninger, kældre m.v.
Langøret flagermus	Nordøstfalster, Sydfalster, Midt- og Nordøstlolland.	Aktiviteter, der kan påvirke dens leve- og overvintringssteder. Findes i bygninger og hule træer.
Markfirben	Muligvis forsvundet.	Aktiviteter, der kan påvirke dens levesteder. Findes på åbne, varme, solrige lokaliteter f.eks. vejskråninger, stendiger, kystskrænter og lign.
Stor vandsalamander	Almindeligt forekommende i hele kommunen.	Aktiviteter, der kan påvirke dens levesteder. Udsætning af fisk. Findes i lysåbne, ofte vegetationsrige, rene vandhuller.
Løgfrø	Sydøstlige Lolland samt Bøtø reservatet. Findes syd for Grønnegade.	Aktiviteter, der kan påvirke dens levesteder. Yngler i lysåbne, vegetationsrige, rene vandhuller. Raster på arealer med løs jord, hvor den kan grave sig ned.
Løvfrø	Evt. omkring Vignæs på Lolland og kysten øst for Kippinge på Falster.	Aktiviteter, der kan påvirke dens levesteder. Findes i lysåbne, lavvandede vandhuller, rent vand, rig undervandsvegetation. Raster i brombærbuske, tjørn, gedeblad, slåen m.v.
Springfrø	Almindeligt forekommende i hele kommunen.	Aktiviteter, der kan påvirke dens levesteder. Veje nær ynglesteder. Udsætning af fisk, ænder. Vandhuller uden fisk. Raster i bunker af sten og kvas i skove, levende hegn m.v.
Strandtudse	Vestlig side af det sydligste Falster samt Bøtø reservatet.	Aktiviteter, der kan påvirke dens levesteder. Veje nær ynglesteder. Findes i lavvandede, lysåbne, udtørrende vandhuller f.eks. på græssede strandenge. Raster i åbne områder med lav vegetation f.eks. græssede strandenge. Graver sig ned i jorden.
Grønbroget Tudse	Nordøstfalster, Sydfalster, Midt- og	Ophør eller ændring af driften i

Art	Udbredelse / lokalitet	Er særligt sårbar overfor
	<p>Sydøstlolland.</p> <p>Har tidligere været ret almindelig på Falster, men den er gået stærkt tilbage.</p> <p>Findes omkring Store Musse</p>	<p>yngleområder. Veje nær ynglesteder.</p> <p>Findes i lysåbne vandhuller med lav vegetation på brinkerne, og f.eks. markoversvømmelser. "Pionerart". Raster på land nær ynglevandhul f.eks. under sten, jordhuller.</p>
Spidssnudet Frø	<p>Almindeligt forekommende i hele kommunen.</p> <p>Registreret i Marielyst og Bøtø Plantage</p>	<p>Aktiviteter, der kan påvirke dens levesteder. Veje nær ynglesteder.</p> <p>Findes i vandhuller og søer gerne i sammenhæng med anden natur (eng, mose).</p> <p>Raster i enge, sumpede områder nær ynglestedet.</p>
Grøn mosaikguldsmed	<p>Registreret i Korselitze Østerskov i 1912.</p> <p>Bør stadig eftersøges på egnede lokaliteter.</p>	<p>Aktiviteter, der kan påvirke dens levesteder.</p> <p>Yngler i søer og damme med Kребseklø.</p>
Stor kærguldsmed	<p>Horreby Lyng og Listrup Lyng.</p>	<p>Lever i mindre, brunvandede søer f.eks. næringsfattige tørvegrave. Beskyttede lokaliteter med sol og læ.</p>
Lys skivevandkalv	<p>Formentlig forsvundet.</p> <p>Registreret i 1975 i Horreby Lyng.</p>	<p>Aktiviteter, der kan påvirke dens levesteder.</p> <p>Lever i store og små søer med rent, klart - brunligt vand.</p>
Bred vandkalv	<p>Formentlig forsvundet.</p> <p>Registreret i 1976 i Horreby Lyng.</p>	<p>Aktiviteter, der kan påvirke dens levesteder.</p> <p>Lever i rene søer med klart eller svagt brunt vand og med bestande af større vårflyelarver. F.eks. skovsøer.</p>
Eremit	<p>Krenkerup Haveskov og Maltrup Skov på Lolland.</p>	<p>Aktiviteter, der kan påvirke dens levesteder.</p> <p>Lever i gamle løvtræer med smuldfyldte huller. I skove, parker.</p>
Mygblomst	<p>Tidligere registreret i Idalund Teglværk, Hanemose, Kartoffe Mose og Radsted Mose.</p> <p>Seneste fund mindst 30 år tilbage.</p>	<p>Tilgroning, vandstandssænkning.</p>