

**Tilladelse til
Frilandsvej 60
7860 Spøttrup**

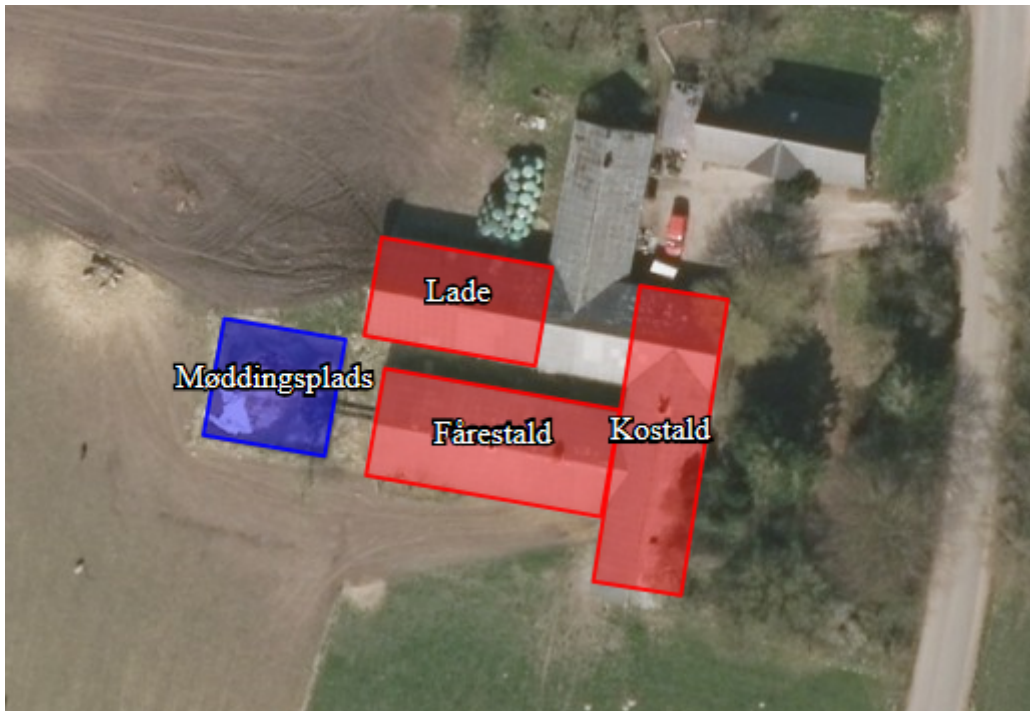

Tilladelse efter § 16 b til udvidelse af kvæg- og fårebrug

27. marts 2020



1. Oplysninger om ansøger og ejerforhold

Bedrift:

Adresse:	Frilandsvej 60, 7860 Spøttrup
Ejendomsnummer	7790138497
Matr. nr.:	36f Rødding By, Rødding
CVR-nummer:	25013743

Ansøger, ejer af ejendommen, kontaktperson:

Navn:	Karsten Villadsen
Adresse:	Frilandsvej 60, 7860 Spøttrup
Telefon:	24414430
E-mail:	karstenvilladsen@yahoo.com

Andre ejendomme:

Ikke samdrift	Ikke flere ejendomme
----------------------	-----------------------------

Husdyrgodkendelse.dk

IT-skema nr:	213561 version 2
---------------------	-------------------------

Vigtige datoer:

Skive Kommune modtog ansøgningen	23-08-2019
Skriftlig orientering til naboer	11-03-2020 – 25-03-2020
Partshøring af ansøger	11-03-2020 – 25-03-2020
Tilladelsen blev meddelt og annonceret	27.03.2020
Klagefristen udløb	24.04.2020



2. Indholdsfortegnelse

1. OPLYSNINGER OM ANSØGER OG EJERFORHOLD	2
2. INDHOLDSFORTEGNELSE	3
3. KORT BESKRIVELSE AF ANSØGNINGEN	5
4. VILKÅR FOR HUSDYRPRODUKTIONEN	6
DRIFT OG INDRETNING	6
STALDE OG PRODUKTIONER.....	6
HUSDYRGØDNING	7
FODER - ENSILAGE	7
VASKEPLADS OG AFLEDNING AF VASKEVAND	7
OLIETANKE	7
STØJ	7
STØV, LUGT OG SKADEDYR	8
OLIE, KEMIKALIER OG AFFALD	8
EGENKONTROL	8
5. TILLADELSE OG LOVGRUNDLAG	9
6. DISPENSATION	9
7. UDNYTTELSE, KONTINUITET OG RETSBESKYTTELSE	10
UDNYTTELSE	10
KONTINUITET.....	10
RETSBESKYTTELSE	10
8. ANDEN LOVGIVNING	10
9. HØRING, OFFENTLIGGØRELSE OG KLAGEVEJLEDNING	10
PARTSHØRING AF ANSØGER	10
ORIENTERING AF NABOER	11
OFFENTLIGGØRELSE	11
KLAGEVEJLEDNING OG SØGSMÅL	11
LISTE OVER INTERESSETER	11
10. BESKRIVELSE OG VURDERING AF HUSDYRPRODUKTIONEN	13
INDRETNING, DRIFT OG PRODUKTIONSAREAL	13
BYGNINGSMÆSSIGE ÆNDRINGER OG ANLÆGSARBEJDE.....	15
AFSTANDSKRAV OG LANDSKABELIGE VÆRDIER.....	15
BYGGE- OG BESKYTTELSESLINJER OG KULTURMILJØ.....	15
BAT - AMMONIAK	15
NATUR OG HABITATOMRÅDER	15
NATURA 2000-OMRÅDER.....	15
BILAG IV ARTER	16
JORD OG GRUNDEVAND	16
OVERFLADEVAND	16
LUGT	16
STØJ	17
RYSTELSE.....	17
STØV.....	17
FLUER.....	17
TRANSPORT.....	17



LYSGENER	18
UHYGIEJNISKE FORHOLD	18
AFFALDSPRODUKTION	18
KONKLUSION	18
11. BILAG OVERSIGT.....	18
BILAG 1: LOVGIVNING OG VEJLEDNING	19

3. Kort beskrivelse af ansøgningen

Karsten Villadsen søger om at udvide kvæg- og fårebruget på Frilandsvej 60.

Der søges i den forbindelse om tilladelse til at etablere nyt produktionsareal til dyr i en eksisterende lade (se kort herunder). Tilladelsen omfatter også eksisterende produktionsarealer i fårestald og kostald.

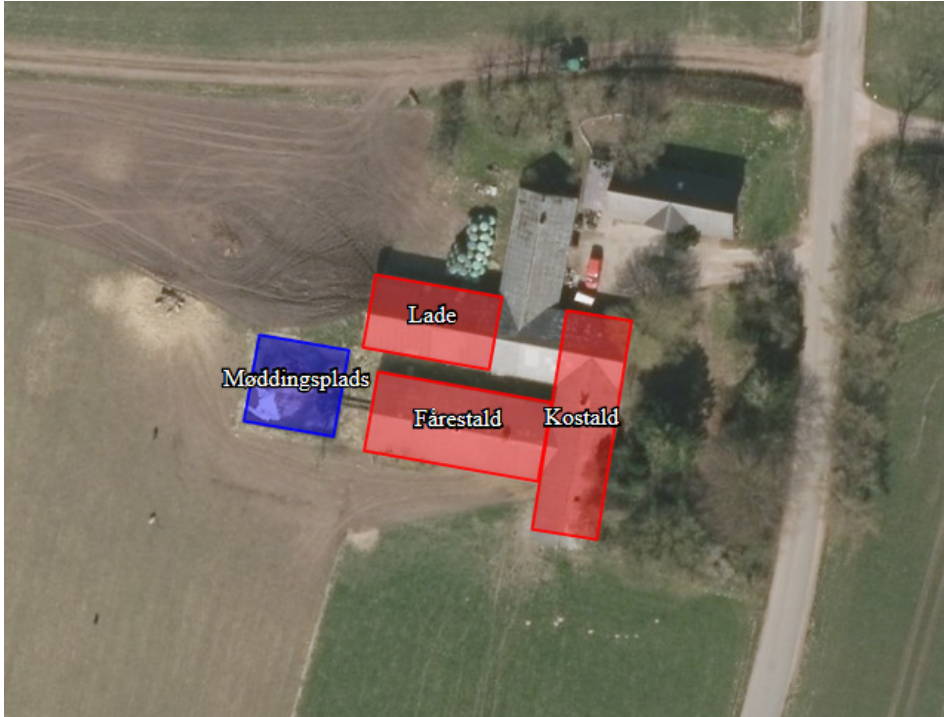

Alle staldene er med dybstrøelse, dog er en lille del af kostalden bindestald med grebning.

I fårestalden og lade er der søgt om fleksibilitet, så der på produktionsarealer kan opstaldes alle typer af kvæg, heste, får og geder.

Husdyrgødning opbevares på møddingsplads på ejendommen, med tilhørende ajlebeholder.

4. Vilkår for husdyrproduktionen

Drift og indretning

1. Vilkår i denne tilladelse, om produktion i eksisterende stalde og generelle vilkår om begrænsning af forurening fra husdyrbruget skal være overholdt når tilladelsen meddeles. Vilkår om den ændret anvendelse af lade skal overholdes i forbindelse med, at den taget i brug som stald.
2. Er der dele af tilladelsen som ikke er udnyttet indenfor 6 år bortfalder tilladelsen til disse.
3. Tilladelsen skal altid være tilgængeligt på landbruget. Den ansvarlige for driften og de øvrige ansatte skal kende vilkårene i denne.

Ophør

4. Når en stald eller gødningsopbevaringsanlæg ikke længere anvendes, så skal alt husdyrgødning, foderrester og spildevand fjernes og stald/gødningsopbevaringsanlæg skal rengøres.

Stalde og produktioner

5. Tilladelsen omfatter kun stalddene betegnet *Fårestald*, *Kostald* og *Lade*.

Staldafsnit	Størrelse m ²	Produktionsareal m ²	Gulvtype	Dyretype
Fårestald	258	258	Dybstrøelse	Alle kvæg, heste, får og geder.
Kostald	277	90	Bindestald med grebning	Kvier, stude, ammekøer og slagtekulve over 6 mdr.
		155	Dybstrøelse	Får og geder
Lade	173	173	Dybstrøelse	Alle kvæg, heste, får og geder.



6. Der må kun opstaldes dyr i de staldafsnit der fremgår af skemaet i vilkår 5. Produktionsarealet i staldafsnittene må ikke overstige de værdier der fremgår af skemaet i vilkår 5. Der må kun



opstaldes de dyretyper der fremgår at skemaet i vilkår 5.

7. Dybstrøelsesstaldafsnittet skal tilføres halm i mængder, der sikrer, at dybstrøelsesmatten altid er tør i overfladen.

Husdyrgødning

8. Møddingspladsen må maksimalt have et areal til oplag på 64 m².
9. Husdyrbruget skal have en opbevaringskapacitet på minimum 9 måneder.

Foder - Ensilage

10. Ensilagestakke, der ikke placeres på fast bund med afløb til opsamlingsbeholder, må højst være placeret på samme sted i 24 måneder, og der skal derefter gå 5 år, før ensilagen igen må placeres samme sted.

Vaskeplads og afledning af vaskevand

11. Al indvendig rengøring af dyretransportvogne, og al vask og rengøring af maskiner og redskaber med husdyrgødning eller foder skal foregå på en støbt plads med fast bund. Afledning af vaskevandet skal ske til en opsamlings- eller gyllebeholder.

Olietanke

12. Tankning af diesel- og fyringsolie skal til enhver tid ske på en plads med fast og tæt bund. Pladsen skal være overdækket. Der skal være opsyn under hele tankningen.

Støj

13. Husdyrbrugets samlede bidrag til støjbelastningen i omgivelserne må ikke overstige følgende værdier, målt ved nabobeboelser eller deres opholdsarealer, angivet som det ækvivalente, konstante, korrigerede støjniveau målt i dB(A). Tallene i parentes angiver midlingstiden¹ inden for den pågældende periode:

	Tidsrum	Støjniveau i åbent land	Midlingstid
Dag	Kl. 07-18	55 dB(A)	(8 timer)
Aften	Kl. 18-22	45 dB(A)	(1 time)
Nat	Kl. 22-07	40 dB(A)	(1/2 time)
Lørdag	Kl. 07-14	55 dB(A)	(7 timer)
Lørdag	Kl. 14-22	45 dB(A)	(4 timer)
Søn- og helligdage	Kl. 07-22	45 dB(A)	(8 timer)

14. Støj fra husdyrbruget må i natperioden (kl. 22 – 07) ikke overstige 55 dB(A) i det åbne land målt som spidsværdi.

15. Skive Kommune kan bestemme, at husdyrbruget skal dokumentere, at grænseværdierne for støj er overholdt, dog højst 1 gang årligt. Dokumentationen skal sendes til tilsynsmyndigheden sammen med oplysninger om driftsforholdene under målingen/beregningen. Målingerne/beregningerne skal udføres og rapporteres som "Miljømåling – ekstern støj" af en enhed, som er optaget på Miljøstyrelsens liste over godkendte laboratorier. Virksomhedens støj skal dokumenteres ved måling eller efter gældende vejledninger fra Miljøstyrelsen, pt. Nr. 6/1984 om Måling af ekstern støj og nr. 5/1993 om Beregning af ekstern støj fra virksomheder.

¹ Midlingstiden er gennemsnitlig støj over tid kombineret med middelværdien over tid.



Målingerne/beregningerne skal foretages på/for de mest støjbelastede områder udenfor virksomhedens grund og under de mest støj belastede driftsforhold - eller efter anden aftale med miljømyndigheden.

Støv, lugt og skadedyr

- 16.** Foderspild, spild af husdyrgødning og lignende skal fjernes fra udleveringsrum, udenomsarealer og tilkørselsveje, så der ikke opstår støv og lugtgener eller tilhold af skadedyr.
- 17.** Der skal være en god staldhygiejne i stalden. Fodringsanlæg skal holdes rent.
- 18.** Fluebekæmpelse skal ske i overensstemmelse med retningslinjerne fra Institut for Agroøkologi, Aarhus Universitet.
- 19.** Hvis Skive Kommune vurderer, at driften giver anledning til flere støv, lugt eller fluegener end forventet, så skal ejer af husdyrbruget få lavet en handlingsplan om, hvordan generne kan reduceres. Handleplanen skal godkendes af Skive Kommune, og derefter gennemføres. Udgifter til handleplanen og gennemførelse af den skal afholdes af husdyrbruget.

Olie, kemikalier og affald

- 20.** Farlige produkter (kemikalier, insektgifte og olier) og farligt affald skal opbevares i beholdere beregnet til formålet og beholderne skal være tydeligt mærkede med indhold. Oplagspladsen skal være under tag og uden afløb. Den skal være indrettet, så lækage og spild kan opsamles. Der må ikke være risiko for, at spild kan forurene jord og grundvand. Opsamlingskapaciteten skal svare til volumen af den største beholder. Der må ikke være risiko for opsamling af slagregn og sne.

Egenkontrol

- 21.** Der skal føres logbog over:
 - Kvittering for aflevering af farligt affald.
 - Fluebekæmpelse i stalden i forbindelse med handleplanen jf. vilkår om handleplan for fluebekæmpelse.
 - Kort med placering af ensilagestakke.

5. Tilladelse og lovgrundlag

Skive Kommune meddeler hermed tilladelse til at udvide kvæg- og fårebruget på Frilandsvej 60, 7860 Spøttrup.

Tilladelsen er meddelt på grundlag af oplysningerne i ansøgningen og på ovenstående vilkår, og husdyrbruget skal fremover drives efter disse.

Ansøgningen er behandlet efter husdyrloven og tilhørende bekendtgørelser:

- Lov om husdyrbrug og anvendelse af gødning m.v., nr. 1572 af 20. december 2006, jf. lovbek. nr. 520 af 1. maj 2019.
- Bekendtgørelse om godkendelse og tilladelse m.v. af husdyrbrug, nr. 1261 af 29. november 2019.
- Bekendtgørelse om miljøregulering af dyrehold og om opbevaring og anvendelse af gødning, nr. 722 af 9. juli 2019.

Husdyrbruget er omfattet af § 16 b i husdyrloven. Der er < 750 kg NH₃-N, derfor vurderer vi ikke på BAT i denne tilladelse.

Vurdering af væsentlig indvirkning på miljøet

Skive Kommune vurderer, at husdyrbruget med en tilladelse efter § 16 b ikke vil medføre en væsentlig indvirkning på miljøet. Vurderingen er baseret på oplysninger i ansøgningen om projektets beliggenhed og miljøpåvirkning, herunder beregninger i ansøgningssystemet der viser at det generelle beskyttelsesniveau er overholdt. Ansøgningen har derfor ikke været i foroffentlighed.

6. Dispensation



Laden, som fremover skal kunne bruges til opstaldning af kvæg, heste, får og geder, ligger ifølge kommunens matrikelkort i en afstand af ca. 14 m til en optaget vej og ca. 18 m til naboskel.



Afstandskravene er 15 m til vej og 30 m til naboskel jf. husdyrlovens § 8, stk. 1. Alle de øvrige bygninger, som ikke p.t. bruges til opstaldning af dyr, ligger også ifølge kommunens matrikelkort indenfor afstandskravene. Dvs. hvis der skulle etableres nye produktionsarealer til dyr, som overholder afstandskravene, skulle der bygges en helt ny bygning. Skive Kommune vurderer dog, at der kan meddeles dispensation, så den eksisterende lade, fremover kan bruges til opstaldning af dyr.

Skive Kommune dispenserer for afstandskravene, så lade fremover kan anvendes til opstaldning af dyr. Dispensationen er givet med hjemmel i § 9 stk. 3 i husdyrloven. Ved begrundelsen for at meddele dispensation er der bl.a. lagt vægt på ovenstående begrundelse, samt at det ud fra en landskabsmæssig betragtning er bedre at gøre brug af eksisterende bygninger fremfor at bygge nye. Der er også lagt vægt på, at nabomatriklen er en åben ubebygget mark i landzone.

Der er i tilladelsen stillet vilkår om indretning og drift af husdyrbruget. Skive kommune vurderer, at disse er tilstrækkelige til at sikre, at der ikke opstår forurening eller væsentlige gener.

7. Udnyttelse, kontinuitet og retsbeskyttelse

Udnyttelse

Tilladelsen skal udnyttes inden 6 år efter, at den er meddelt. Hvis hele tilladelsen ikke udnyttes, så bortfalder den del af tilladelsen, der ikke er udnyttet. Tilladelsen er udnyttet, når der er indsat mindst 25 % af det mulige antal dyr i staldene.

Kontinuitet

Hvis tilladelsen ikke udnyttes fuldt ud i 3 på hinanden følgende år, så bortfalder den del, der ikke udnyttes. Et produktionsareal bliver udnyttet fuldt ud, når mindst 25 % af arealet udnyttes med mindst 50 % af det mulige indenfor rammerne af dyrevelfærdskrav eller andre relevante krav.

Retsbeskyttelse

Der er 8 års retsbeskyttelse efter at tilladelsen er meddelt.

8. Anden lovgivning

Der er ikke søgt om godkendelse af andre aktiviteter efter husdyrloven eller miljøbeskyttelsesloven.

Vi gør derfor opmærksom på, at denne tilladelse ikke omfatter tilladelser efter anden lovgivning. Så eventuelle byggetilladelser, afledning af tagvand, afledning af spildevand mm skal søges særskilt.

Særligt om simpelt byggeri

Fra 1. juli 2017 skal der ikke ansøges om byggetilladelse til eksempelvis gyllebeholdere. Der skal i stedet indsendes oplysninger i henhold til § 70 i husdyrgødningsbekendtgørelsen via tek@skivekommune.dk eller som almindelig post mindst 14 dage før påbegyndelse af byggeriet.

Det er bygherrens ansvar at færdigmelde simpelt byggeri til kommunen, så det kan blive registreret i BBR (Bygnings- og Boligregisteret).

9. Høring, offentliggørelse og klagevejledning

Partshøring af ansøger

Karsten Villadsen har haft udkast til afgørelsen i partshøring fra den 11. marts 2020 til den 25. marts 2020. Karsten Villadsen har ikke indsendt bemærkninger til afgørelsen.



Orientering af naboer

Naboer, der har beboelse på nabomatriklen eller beboelse, der ligger indenfor lugtkonsekvensradius på 153 meter fra produktionen er blevet orienteret om ansøgning om miljøtilladelse. Der er dog ingen naboer der falder ind under disse kriterier.

Skive Kommune har derudover vurderet, om der er flere naboer, der skal orienteres om sagen. Naboer i husdyrlovens forstand defineres som ejere af ejendomme, der matrikulært grænser op til den ejendom, hvorpå anlægget er beliggende. Naboer skal orienteres, med mindre kommunen skønner, at det der er søgt om, har underordnet betydning for naboen. Det er kommunens opfattelse, at såfremt der på de tilstødende matrikler ikke er bebyggelse på både husdyrbrugets og naboens matrikel, så har det ansøgte som udgangspunkt underordnet betydning. Ud fra den betragtning er der foretaget høring af ejeren af nabomatriklen mod nord, idet der er dispenseret for afstandskrav til naboskellet. Der er ikke derudover foretaget orientering af flere naboer.

Naboerne har ikke indsendt bemærkninger til ansøgningen i høringsperioden.

Offentliggørelse

Denne afgørelse bliver annonceret offentligt på Skive Kommunes hjemmeside 27. marts 2020 med en klagefrist på 4 uger.

Klagevejledning og søgsmål

Hvis du ønsker at klage over denne afgørelse, kan du klage til Miljø- og Fødevarerklagenævnet. Klagen skal indgives inden 24. april 2020.

Du klager via Klageportalen, som du finder via naevneneshus.dk, www.borger.dk eller www.virk.dk. Du logger på Klageportalen med NEM-ID. En klage er indgivet, når den er tilgængelig for Skive Kommune via Klageportalen. Når du klager, skal du betale et gebyr på 900,- kr. for borgere og 1.800,- kr. for virksomheder, organisationer og offentlige myndigheder.

I Klageportalen sendes din klage automatisk først til Skive Kommune. Hvis Skive Kommune fastholder afgørelsen, sender Skive Kommune klagen videre til behandling i nævnet via Klageportalen. Du får besked om videresendelsen.

Miljø- og Fødevarerklagenævnet afviser din klage, hvis du sender den uden om klageportalen, medmindre du er blevet fritaget for brug af klageportalen. Hvis du ønsker at blive fritaget for at bruge klageportalen, skal du sende en begrundet anmodning via mail til Miljø- og Fødevarerklagenævnet. Nævnet afgør herefter, om du kan fritages for at bruge klageportalen. Se betingelserne for at blive fritaget på [https://naevneneshus.dk/start-din-klage/miljoe-og-foedevareklagenaevnet/til-foersteinstanser/fritagelse-fra-klageportal/Civilt søgsmål](https://naevneneshus.dk/start-din-klage/miljoe-og-foedevareklagenaevnet/til-foersteinstanser/fritagelse-fra-klageportal/Civilt_sogsmal)

Du kan få afgørelsen prøvet ved domstolene. Det skal ske senest 6 måneder efter, afgørelsen er meddelt.

Liste over interessenter

- Kulturarvsstyrelsen
- Museum Salling
- Embedslægeinstitutionen Midtjylland
- Danmarks Fiskeriforening
- Ferskvandsfiskeriforeningen
- Forbrugerrådet
- Arbejderbevægelsens Erhvervsråd
- Danmarks Naturfredningsforening
- Danmarks Sportsfiskerforbund
- Det Økologiske Råd
- Friluftsrådet
- Dansk Ornitologisk Forening



Tilladelsen er udarbejdet af:

Skive Kommune
Byg og Miljø
Rådhuspladsen 2
7800 Skive

Sagsbehandler: Peder Key Jensen
Kvalitetskontrol: Kirsten Brødbæk
Sagsnummer: 779-2019-24373

Med venlig hilsen

Peder Key Jensen
Miljøtekniker

Tilsynsmyndighed:

Skive Kommune
Byg og Miljø
Rådhuspladsen 2
7800 Skive

10. Beskrivelse og vurdering af husdyrproduktionen

Skive Kommune har i det nedenstående vurderet miljøpåvirkningen ved udvidelse af husdyrbruget. Beskrivelse af forholdene fremgår af ansøgningen og ved supplerende oplysninger. Vurderingerne foretages på baggrund af ansøgningen, Skive Kommunes oplysninger om natur- og miljøforhold i området, og på områdets sårbarhed over for påvirkninger fra husdyrbruget. Der er inddraget oplysninger fra kommuneplanen og vand- og naturplanerne.

Indretning, drift og produktionsareal

Fordelingen af produktionsarealer, staldsystemer og dyretype i ansøgt drift er som følger:

Stalde og produktioner						
Staldnavn	Staldstørrelse (m ²)	Ventilation	Kildehøjde	Produktion	Antal måneder udegående	Produktionsareal (m ²)
Ansøgt drift						
Fårestald	258	Naturlig ventilation	3 m	(#205624) Flexgruppe: Alle kvæg, Heste, Får og Geder; Dybstrøelse	0	258
Kostald	277	Naturlig ventilation	3 m	(#205633) Kvier, stude, ammekøer, slagtekalve (over 6 mdr.).	0	90
				Bindestald med grebning (#205631) Får og geder. Dybstrøelse	0	155
Lade	173	Naturlig ventilation	3 m	(#205628) Flexgruppe: Alle kvæg, Heste, Får og Geder; Dybstrøelse	0	173







Bygningsmæssige ændringer og anlægsarbejde

Der foretages ingen bygningsmæssige ændringer, men der ændres i anvendelsen af en eksisterende lade, som fremover anvendes til opstaldning af kvæg, heste, får og geder i dybstrøelse.

Afstandskrav og landskabelige værdier

Afstandskrav i husdyrlovens § 6 og 8 er overholdt på nær afstand fra laden, som fremover anvendes til stald, og til naboskel og vej. Der er meddelt dispensation til afstandskravene. Der etableres ikke nye bygninger, og Skive Kommune vurderer derfor, at landskabet ikke påvirkes af den ansøgte udvidelse.

Bygge- og beskyttelseslinjer og Kulturmiljø

Der etableres ikke nye bygninger, rørledninger eller lignende på ejendommen. Skive Kommune vurderer derfor, at udvidelsen af husdyrbruget ikke vil påvirke fortidsminder, fredede områder, beskyttede diger eller sø, å-, skov-, og kirkebyggelinjer.

BAT - Ammoniak

Ammoniakemissionen fra husdyrbruget er 643 kg NH₃-N pr. år. Da den er under 750 kg NH₃-N pr. år er der ingen krav til BAT.

Natur og habitatområder

Kategori 1 – natur

Nærmeste ammoniakfølsomme kategori 1-natur er et rigkær 5,5 km syd for ejendommen ved Sønder Lem Vig. Efter udvidelsen vil totaldepositionen fra husdyrbruget til rigkæret være 0,0 kg N/ha/år. Kravet til maksimal totaldeposition er derfor overholdt.

Kategori 2-natur

Nærmeste ammoniakfølsomme kategori 2-natur er et overdrev 2,9 km nordvest for ejendommen ved Vadum Strand. Efter udvidelsen vil totaldepositionen fra husdyrbruget til overdrevet være 0,0 kg N/ha/år. Der ligger også et overdrev ca. 3,2 km nordøst for ejendommen, hvilket er en mere kritisk retning i forhold til fremherskende vindretning. Der er derfor også regnet på påvirkningen af dette overdrev, men også her er totaldepositionen 0,0 kg N/ha/år. Kravet til maksimal totaldeposition er derfor overholdt.

Kategori 3-natur

Nærmeste ammoniakfølsomme kategori 3-natur er en mose 485 m vest for ejendommen. Udvidelsen medfører en merdepositionen fra husdyrbruget til mosen på 0,0 kg N/ha/år. Der ligger også en mose 495 m øst for ejendommen, hvilket er en mere kritisk retning i forhold til fremherskende vindretning. Der er derfor også regnet på påvirkningen af denne mose, men også her er merdepositionen 0,0 kg N/ha/år. Kravet til maksimal merdeposition er derfor overholdt. Der er ingen skove i området, som er ammoniakfølsomme.

Natura 2000-områder

Der er foretaget en vurdering af, om produktionsudvidelsen kan påvirke Natura 2000-områder væsentligt. Nærmeste Natura 2000-område er Sønder Lem Vig og Geddal Strandenge. Afstanden hertil er ca. 5 km. Da ejendommens samlede ammoniakpåvirkning af habitatnatur efter produktionsudvidelse er beregnet til 0 kg N/ha/år, vurderes det, at Natura 2000-området ikke vil blive påvirket af en produktionsudvidelse på ejendommen.



Bilag IV arter

Arter, der er beskyttet ifølge habitatdirektivets bilag IV, må ikke indfanges, slås ihjel eller forstyrres med vilje, og deres yngle- og rasteområder må ikke beskadiges eller ødelægges. Der er ifølge Faglig rapport fra DMU nr. 635, 2007, Håndbog om dyrearter på habitatdirektivets bilag IV registreret følgende bilag IV-arter i området omkring ejendommen:

- Vandflagermus
- Sydflagermus
- Odder
- Markfirben
- Stor vandsalamander
- Spidssnudet frø
- Strandtudse

Skive Kommunes vurdering

Skive Kommune har pt. ikke kendskab til andre bilag IV arter i området. Der er omkring ejendommen ingen aktuelle registreringer af bilag IV arter i hverken fugleognatur.dk eller Danmarks Miljøportal. Det vurderes, at hverken yngle- eller rasteområder for bilag IV-arter påvirkes væsentligt af produktionsudvidelsen på ejendommen, da arterne primært vil være tilknyttet områder, der er beskyttet efter naturbeskyttelseslovens § 3.

Jord og grundvand

Der er intet oplag af olier og kemikalier på husdyrbruget. Desuden er der stillet vilkår til tankning af traktorer og til opbevaring/håndtering af olier og kemikalier. Disse vilkår er stillet, hvis der på et senere tidspunkt kommer oplag eller olietanke på ejendommen. Derfor vurderer Skive Kommune, at disse vilkår til opbevaring og håndtering af olie og kemikalier er tilstrækkelige til at undgå forurening af jord og grundvand.

Overfladevand

Produktionsarealet er i lukkede stalde. Der er fast husdyrgødning og ajle/møddingssaft fra husdyrbruget. Fast gødning opbevares på møddingsplads og ajle/møddingssaft i en ajlebeholder. Møddingspladsen er på 12x12 m, har en 2 m randzone hele vejen rundt. Dvs. der kan opbevares gødning på 64 m². Ajlebeholderen kan rumme 64 m³. Der er ikke andre overfladearealer med afløb. Tagvand løber ud på jorden omkring bygningerne og nedsives naturligt.

Skive Kommunes vurdering

Skive Kommune vurderer, at de generelle regler i husdyrgødningsbekendtgørelsen er tilstrækkelige til at sikre vandløb og søer mod forurening af husdyrgødning fra ejendommen.

Lugt

Nærmeste nabo uden landbrugspligt er Frilandsvej 27. Den vægtede gennemsnitsafstand fra staldanlæg til nabobeboelsen er 233,4 meter. Geneafstanden er beregnet til 44,7 meter. Derved er geneafstanden overholdt.

Nærmeste samlede bebyggelse og byzone er begge Rødding der ligger ca. 1,4 km nord for ejendommen. Geneafstanden til samlet bebyggelse er 79,5 m, og til byzone er den 141,5 m meter. Derved er geneafstanden overholdt.

Skive Kommunes vurdering

Skive Kommune vurderer derfor, at der ikke vil være lugtgener fra husdyrbruget.



Støj

Ansøger angiver kornvalser, traktorkørsel og kompressor, som de mest støjende aktiviteter.

Skive Kommunes vurdering

Nærmeste fuglebeskyttelsesområde er Venø, Venø Sund. Det ligger 8,5 km øst sydøst for husdyrbruget. Nærmeste Ramsarområde ligger 30 km fra husdyrbruget.

Nærmeste nabobeboelse er Frilandsvej 27, der ligger cirka 210 m syd for husdyrbruget.

Skive Kommune stiller vilkår til maksimalt støj fra husdyrproduktionen. Vi vurderer derfor, at udvidelsen af husdyrbruget ikke vil give væsentlige støjproblemer hos naboen.

Rystelse

Ansøger har oplyst, at der er en lille kompressor og en mindre traktor. Men da ejendommen ligger ud til en asfalteret vej, og der er god afstand til naboer, så det vurderes ikke, at der vil være gener fra rystelser.

Skive Kommunes vurdering

Skive Kommune vurderer ligesom ansøger, at det ikke er relevant, at stille vilkår til rystelser, og der ikke vil være væsentlige gener ved naboerne.

Støv

Foder opbevares indendørs eller i wrap-baller med ensilage udendørs, men giver ingen støvgener.

Skive Kommunes vurdering

Der stilles vilkår om, at pladser og køreveje skal holdes rene. Skive Kommune vurderer derfor, at støv ikke vil give væsentlige gener ved naboer.

Fluer

Fluer forebygges ved overdækning af gødning på møddingspladsen samt hyppig udmugning. Der sker ingen kemisk bekæmpelse af fluer.

Skive Kommunes vurdering

Skive Kommune har stillet vilkår til fluebekæmpelse og en eventuel handleplan i tilfælde af flueproblemer, og vi vurderer derfor, at naboerne ikke vil få væsentlige gener fra fluer.

Transport

Indkørsel til ejendommen foregår via Frilandsvej.

Type transport	Årligt antal i nudrift	Årligt antal i ansøgt drift
Kørsel med foder (internt på ejendommen)	365	365
Udbringning af husdyrgødning	12 til 15	12 til 15
Salg af kreaturer	2 til 4	4 til 6
DAKA	3	3

Skive Kommunes vurdering

Ejendommen ligger ved en offentlig vej, og der er én indkørsel til ejendommen. Der er god afstand til nærmeste nabo. Skive Kommune vurderer, at der med den beliggenhed ikke skal stilles vilkår til transportveje.



Lysgener

Der er ingen udendørs belysning ved husdyrbruget.

Skive Kommunes vurdering

De beskrevne lysforhold vil ikke kunne give anledning til gener, og derfor stiller Skive Kommune ikke vilkår til lys på husdyrbruget.

Uhygiejniske forhold

Ansøger oplyser, at der gøres følgende for at undgå uhygiejniske forhold. Renholdelse ved dyrene, udmugning dagligt og strøelse. Overflødigt materiale, såsom emballage kommer til Kåstrup. Døde dyr lægges bagved læbælte (i skygge) og overdækkes indtil afhentning af DAKA.

Skive Kommunes vurdering

Skive Kommune vurderer, at det ikke er nødvendigt at stille vilkår til rottebekæmpelse på ejendommen.

Affaldsproduktion

Lidt affald fra forskelligt emballage og wrap plastic, som afleveres til Kåstrup. Evt. klinisk affald afleveres som farligt affald til Nomi4S.

Skive Kommunes vurdering

Affaldet fra ejendommen skal sorteres og så vidt muligt genbruges. Derved er der kun lidt affald til deponi. Derfor vurderer Skive Kommune, at affaldshierarkiet er iagttaget.

Konklusion

Skive Kommune vurderer:

- At ansøger har truffet de nødvendige foranstaltninger til at forebygge og begrænse forureningen fra husdyrbruget.
- At ansøger sikrer, at råstoffer udnyttes optimalt.
- At affaldet fra husdyrproduktionen så vidt muligt genanvendes eller nyttiggøres.
- At udvidelsen af husdyrbruget ikke påvirker naturen med dens bestande af vilde planter og dyr og deres levesteder.
- At værdifulde bebyggelser, kultur- og bymiljøer samt landskaber bevares.
- At de åbne kyster fortsat udgør en væsentlig natur- og landskabsressource.
- At husdyrbruget i øvrigt kan drives på stedet uden at påvirke omgivelserne på måde, som er uforenelig med hensynet til omgivelserne.

Udvidelsen af husdyrbruget vil samlet set ikke give anledning til væsentlige påvirkninger/gener for natur-, kultur- og landskabsområder og omkringboende, idet Skive Kommune har stillet vilkår til driften.

11. Bilag oversigt

Bilag 1: Lovgivning og vejledning



Bilag 1: Lovgivning og vejledning

Tilladelsens vilkår er meddelt med baggrund i kommunens vurderinger og i følgende af Miljøstyrelsens bekendtgørelser, vejledninger og orienteringer:

- Vejledning nr. 2/2001 Luftvejledningen
- Vejledning nr. 5/1984 Ekstern støj fra virksomheder
- Vejledning nr. 6/1984 Måling af ekstern støj fra virksomheder
- Vejledning nr. 34/2019 om kontrol af gyllebeholdere
- Vejledning om logbog for beholdere med flydende husdyrgødning
- Vejledning nr. 31/2019 til bkg. om påfyldning og vask af sprøjter til udbringning af bekæmpelsesmidler
- Wiki-vejledningen – Miljøstyrelsens vejledning om godkendelse af husdyrbrug
- Vejledning nr. 6/2005 om håndhævelse af Miljøbeskyttelsesloven
- Faglig rapport vedrørende en ny lugtvejledning for husdyrbrug (dec. 2006)
- Vejledende retningslinjer for vurdering af lugt og begrænsning af gener fra stalde udgivet af FMK

Udover vilkårene i denne tilladelse er husdyrbruget underlagt bestemmelserne i gældende love og bekendtgørelser.

Udover Lov om husdyrbrug og anvendelse af gødning m.v. (lovbekendtgørelse nr. 520 af 1. maj 2019), kan bl.a. følgende af de heraf afledte bekendtgørelser, regulativer og forskrifter være relevante for husdyrbruget:

- Bek. nr. 1261 af 29. november 2019 om tilladelse og godkendelse m.v. af husdyrbrug.
- Bek. nr. 224 af 8. marts 2019 om affald.
- Bek. nr. 760 af 30. juli 2019 om miljøregulering af dyrehold og om opbevaring og anvendelse af gødning.
- Bek. nr. 1536 af 9. december 2019 om miljøtilsyn.
- Bek. nr. 844 af 23. juni 2017 om miljøregulering af visse aktiviteter.
- Bek. nr. 1322 af 14. december 2012 om kontrol af beholdere til opbevaring af flydende husdyrgødning og ensilagesaft.
- Bek. nr. 1411 af 4. december 2017 om uddannelse og autorisation i forbindelse med køb, overdragelse og professionel anvendelse af bekæmpelsesmidler.
- Bek. nr. 815 af 18. juni 2018 om bekæmpelsesmidler.
- Bek. nr. 1401 af 26. november 2018 om påfyldning og vask m.v. af sprøjter til udbringning af plantebeskyttelsesmidler.
- Bek. nr. 1611 af 10. december 2015 om indretning, etablering og drift af olietanke, rørsystemer og pipelines.
- Skive Kommunes regulativ for erhvervsaffald.

Der kan i fremtiden vedtages nye bestemmelser, som vil kunne medføre andre regler for husdyrbrugets aktiviteter.