



Herning
Kommune



Miljø og Klima • Rådhuset • Torvet • 7400 Herning • Tlf. 96 28 28 28 • teknik@herning.dk • www.herning.dk

HERNING KOMMUNE

§ 15 afgørelse om ikke godkendelsespligtigt skift i dyretype

Tiphedevej 2
7480 Vildbjerg

Afgørelsesdato: 15. november 2022
Sagsnr.: 09.17.00-P19-52-22





Registreringsblad

| | |
|---------------------------------------|---|
| Titel: | § 15 afgørelse om ikke-godkendelsespligtige skift i dyretype jævnfør BKG 2021-11-27 nr. 2225 Godkendelse og tilladelse m.v. af husdyrbrug |
| Overordnet lovgivning | Lovbekendtgørelse om husdyrbrug og anvendelse af gødning m.v., nr. 520, 2019-05-01, med efterfølgende ændringer |
| Ansøgningskema nr. | 236556 version 2 |
| Dato for afgørelse: | 15. november 2022 |
| CVR-nummer | 41462191 |
| CHR-nummer | 58581 |
| Ejendomsnummer | 6570905591 |
| Matrikelnummer | 3b |
| Ejerlav | Heden, Timring |
| Beliggenhedsadresse | Tiphedevej 2 7480 Vildbjerg |
| Samdrift | Hvilke andre husdyrbrug, drives husdyrbruget med? |
| Konsulentfirma | Gråkjær Landbrug A/S Miljøkonsulent Nina Gamby |
| Tilsynsmyndighed | Herning Kommune |
| Miljøsagsbehandler Herning Kommune | Peter Lindhard Birch |
| Kvalitetssikring | Pernille Kjeldsen |

Copyright

Indeholder GeoDanmark-data fra Styrelsen for Dataforsyning og Effektivisering og Danske kommuner.

DDOland (ortofoto), er gengivet af Herning Kommune med tilladelse fra Cowi. DDO ©, Copyright COWI.



Indholdsfortegnelse

| | |
|--|----------|
| § 15 AFGØRELSE OM IKKE GODKENDELSESPLIGTIG SKIFT I DYRETYPE | 4 |
| AFGØRELSE | 4 |
| VURDERING..... | 5 |
| KLAGEVEJLEDNING OG OFFENTLIGGØRELSE | 6 |
| SØGSMÅL..... | 6 |
| INTERESSENTLISTE FOR HØRINGSPERIODE OG OFFENTLIGGØRELSE | 7 |
| BILAG 1: SITUATIONSPLAN..... | 8 |
| BILAG 2: DYREENHEDSBEREGNING | 9 |



§ 15 afgørelse om ikke godkendelsespligtigt skift i dyretype

Herning Kommune har den 20. september 2022 modtaget anmeldelse om skift i dyretype for husdyrbruget på Tiphedevej 2, 7480 Vildbjerg.

Sagens grundlag

Følgende oplysninger er indgået i behandling af sagen:

- Ansøgning nr. 236556, version 1
- Supplerende oplysninger til og med den 20. oktober 2022

Afgørelse

På grundlag af de i sagen foreliggende oplysninger, træffer Herning Kommune afgørelse om, at skift i dyretype på Tiphedevej 2, 7480 Vildbjerg, ikke kræver tilladelse eller godkendelse efter Lovbekendtgørelse om husdyrbrug og anvendelse af gødning m.v. (Husdyrbrugloven)¹.

Afgørelsen gælder kun for det anmeldte. Der må ikke ske udvidelse eller ændring i anlægget, før ændringen er anmeldt og godkendt af Herning Kommune.

Det er Herning Kommunes vurdering, at 'skift i dyretype' overholder kravene i § 15 i husdyrgodkendelsesbekendtgørelsen² og § 17 i husdyrbrugloven.

Afgørelsen bortfalder, hvis den ikke er udnyttet senest 6 år efter afgørelsen er meddelt. Hvis afgørelsen ikke har været helt eller delvis udnyttet i 3 på hinanden følgende år, bortfalder den del, der ikke har været udnyttet i de seneste 3 år.

¹ Lovbekendtgørelse om husdyrbrug og anvendelse af gødning m.v. nr. 520, 2019-05-01, med efterfølgende ændringer

² Bekendtgørelse om godkendelse og tilladelse m.v. af husdyrbrug, nr. 2225, 2021-11-27, med efterfølgende ændringer



Herning kommunes vurdering

Husdyrbrugets produktionstilladelse er via et skift i dyretyper den 7. august 2017 fastlagt til følgende:

- 20.503 stk. slagtesvin 30-114 kg drænet gulv
- 3.911 stk. slagtesvin 30-114 kg 50-75% fast gulv)
- 2.626 stk. slagtesvin 30-114 kg 25-49 % fast gulv (

Husdyrbrugets produktionstilladelse vil fremadrettet være som anført nedenfor

- 19.097 stk. slagtesvin 30-119 kg drænet gulv
- 3.518 stk. slagtesvin 30-119 kg 50-75% fast gulv
- 2.513 stk. slagtesvin 30-119 kg 25-49 % fast gulv

Herning Kommune vurderer at:

Oplysningskravene til anmeldelsen er opfyldt, da der er indsendt:

Oplysninger om dyretype og antallet af dyr, herunder eventuelt vægt og alder, i hvert af de pågældende staldafsnit, henholdsvis før anmeldelsen og efter det anmeldte.

Derudover sker skiftet i dyretype inden for de rammer, der fastsættes i husdyrgodkendelsesbekendtgørelsens §15.

Skift mellem dyretyper kan ske indenfor hver enkelt af de i nr. 1-5 nævnte dyregrupper, fra de i nr. 3-5 til de i nr. 1 og 2 nævnte dyregrupper eller fra den i nr. 2 til den i nr. 1 nævnte dyregruppe:

- 1) Andet kvæg end malkekøer samt får, geder eller heste.
- 2) Malkekøer.
- 3) Slagtesvin, smågrise eller søer.
- 4) Slagtekyllinger, høns eller andet fjerkræ.
- 5) Mink eller andre kødædende pelsdyr.

Der skiftes ikke dyretype, men ændres alene i alder og vægt:

20.503 stk. slagtesvin 30-114 kg drænet gulv (30-114 kg), 3.911 stk. slagtesvin 30-114 kg 50-75% fast gulv (30-114 kg) og 2.626 stk. slagtesvin 30-114 kg 25-49 % fast gulv (30-114 kg), i alt 787,8 DE skiftes til 25.128 stk. slagtesvin (30-119 kg), i alt 787,8 DE. Herning Kommune vurderer, at antallet af dyreenheder ikke øges.

Beregningen i forhold til det tilladte eller godkendte antal dyr, foretages ud fra omregningsfaktoren, der var gældende i august 2017, da den nuværende dyresammensætning blev godkendt.

Ændringen i dyresammensætningen kræver ikke renovering eller andre ændringer af stalde, der kræver godkendelse eller tilladelse efter §§ 16a og 16b i husdyrbrugloven.

Det er Herning Kommunes vurdering, at anmeldelsen 'skift i dyretype' overholder de nævnte betingelser i §15 i husdyrgodkendelsesbekendtgørelsen.

Herning Kommune vurderer derfor, at skiftet i dyretype ikke er omfattet af godkendelsespligt.



Lovgrundlag

Anmeldelsen er behandlet i henhold til reglerne i husdyrbrugloven, husdyrgodkendelsesbekendtgørelsen³, Miljøstyrelsens vejledning om miljøregulering af husdyrhold⁴, husdyrgødningsbekendtgørelsen⁵, bekendtgørelse om lov om naturbeskyttelse⁶ og bekendtgørelse om udpegning og administration af internationale naturbeskyttelsesområder samt beskyttelse af visse arter⁷.

Afgørelsen har, i henhold til forvaltningsloven, været i partshøring 14 dage hos ansøger, konsulent samt na-boer, der vurderes at være væsentligt, individuelt berørt af skift i dyretype.

Der er ikke indkommet kommentarer i høringsperioden.

Klagevejledning og offentliggørelse

Det er muligt at klage over afgørelsen til Miljø- og Fødevarerklagenævnet. De, der kan klage, er ansøger og enhver, der har en individuel, væsentlig interesse i sagen, samt Miljøministeriet og visse myndigheder og organisationer, som er angivet i husdyrlovens §84-87.

Man kan klage inden fire uger efter afgørelsens offentliggørelse, det vil sige senest den 16. december 2022. Afgørelsen offentliggøres på Herning Kommunes hjemmeside under "Offentliggørelser og høringer" og "Landbrug" i hele klageperioden og indtil den 16. december 2022.

Hvis du ønsker at klage over denne afgørelse, kan du klage til Miljø- og Fødevarerklagenævnet. Du klager via Klageportalen, som du finder et link til på forsiden af www.nmkn.dk. Klageportalen ligger på www.borger.dk og www.virk.dk. Du logger på www.borger.dk eller www.virk.dk, ligesom du plejer, typisk med NEM-ID. Klagen sendes gennem Klageportalen til den myndighed, der har truffet afgørelsen. En klage er indgivet, når den er tilgængelig for Herning Kommune i Klageportalen.

Klagen skal være tilgængelig for Herning Kommune i Klageportalen (det vil sige, at klager har godkendt og betalt gebyr/bestilt en faktura i Klageportalen) senest den 16. december 2022.

Miljø- og Fødevarerklagenævnet skal som udgangspunkt afvise en klage, der kommer uden om Klageportalen, hvis der ikke er særlige grunde til det. Hvis du ønsker at blive fritaget for at bruge Klageportalen, skal du sende en begrundet anmodning til Herning Kommune, der har truffet afgørelse i sagen. Herning Kommune videresender herefter anmodningen til Miljø- og Fødevarerklagenævnet, som træffer afgørelse om, hvorvidt din anmodning kan imødekommes.

Hvis afgørelsen påklages, bliver det meddelt ansøger.

Søgsmål

Denne afgørelse kan også indbringes for domstolene, jævnfør husdyrbruglovens §90. Det skal ske indenfor seks måneder efter afgørelsens offentliggørelse.

Med venlig hilsen

Peter Lindhard Birch
Miljømedarbejder, Herning Kommune
Teknik og Miljø, Landbrugsteamet

³ Bekendtgørelse om godkendelse og tilladelse m.v. af husdyrbrug, nr. 2225 af 2021-11-27 med efterfølgende ændringer

⁴ Se Miljøstyrelsens vejledning om miljøregulering af husdyrhold

⁵ Bekendtgørelse om miljøregulering af dyrehold og om opbevaring af gødning, nr. 2243, 2021-11-29, med efterfølgende ændringer

⁶ Lovbekendtgørelse om naturbeskyttelse, nr. 1986, 2021-10-27, med efterfølgende ændringer

⁷ Bekendtgørelse om udpegning og administration af internationale naturbeskyttelsesområder samt beskyttelse af visse arter, nr. 2091, 2021-11-12 med efterfølgende ændringer



Interessentliste for høringsperiode og offentliggørelse

Nedenstående er orienteret om udkast til afgørelsen:

Ansøger

- Tiphede Grisen ApS, Tiphedevej 2, 7480 Vildbjerg

Miljørådgiver

- Gråkjær Landbrug A/S, Fabersvej 15, 7500 Holstebro, miljøkonsulent Nina Gamby

Omboende

- Timringvej 12, 7480 Vildbjerg
- Timringvej 14, 7480 Vildbjerg
- Timringvej 16, 7480 Vildbjerg
- Tiphedevej 1, 7480 Vildbjerg
- Tiphedevej 2, 7480 Vildbjerg
- Videbækvej 34, 7480 Vildbjerg

Nedenstående er orienteret om afgørelsen:

Ansøger

- Tiphede Grisen ApS

Miljørådgiver

- Gråkjær Landbrug A/S, Fabersvej 15, 7500 Holstebro, miljøkonsulent Nina Gamby

Høringsberettigede jævnfør husdyrlovens §84-87

- Herning Museum, Vestergade 20, 7400 Herning,
- Danmarks Fiskeriforening, Nordensvej 3, Taulov, 7000 Fredericia
- Ferskvandsfiskeriforeningen for Danmark, Vormstrupvej 2, 7540 Haderup
- Danmarks Sportsfiskerforbund, Skyttevej 4, 7182 Bredsten
- Danmarks Naturfredningsforening, Masnedøgade 20, 2100 København Ø.
- Foreningen af bredejere ved Gødstrup Sø.

Bilag 1: Situationsplan og bygningsgennemgang

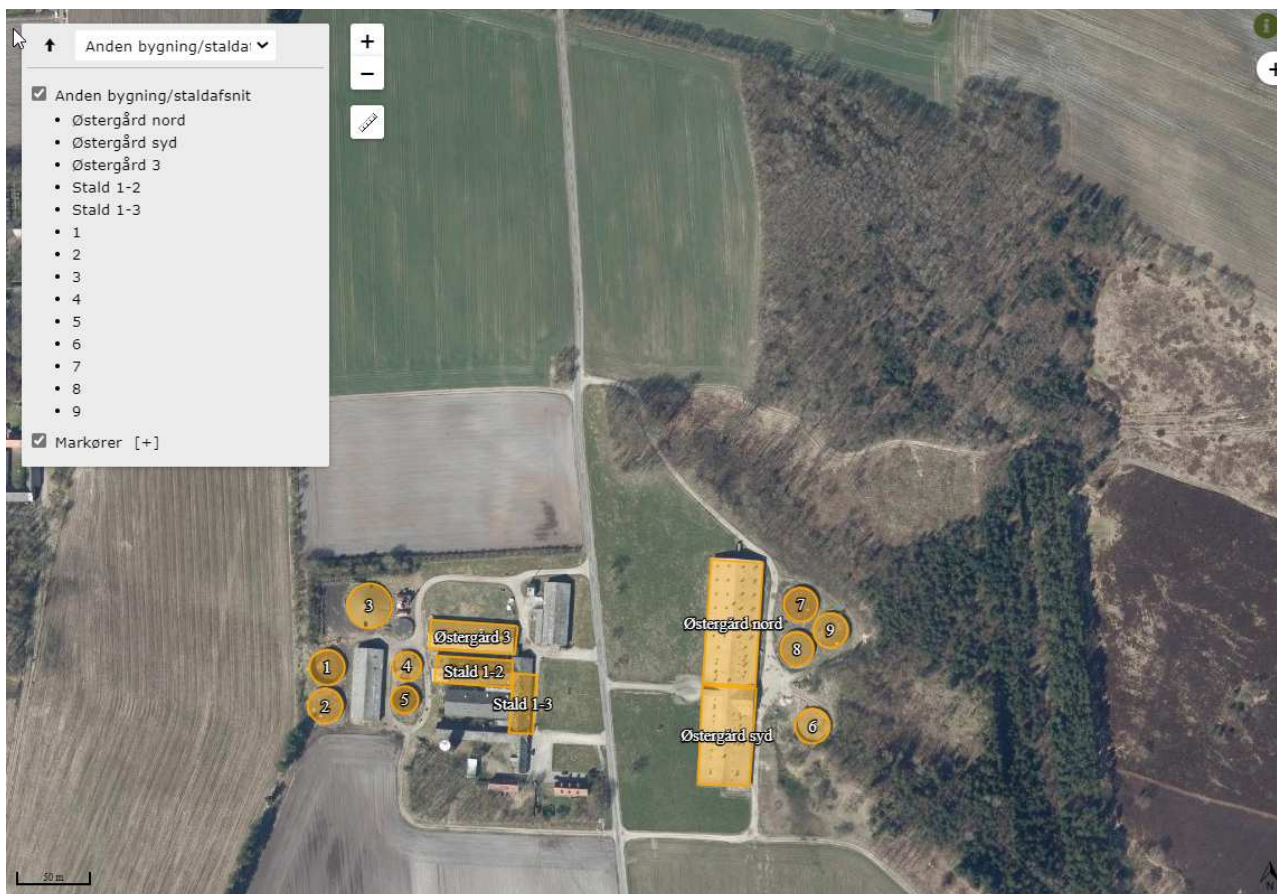

Alle produktionsbygninger og gulvsystemer er blevet gennemgået i forbindelse med 2. revurdering af Miljøgodkendelsen af 17. december 2021.



Bilag 2: dyreenhedsberegning

Beregning af antal dyr og De med en indgangsvægt på 30 kg og en afgangsvægt på 114 kg, som produktionstilladelsen fra 2017 er på:

Indtast husdyrarter, antal og eventuelt produktionsniveau

| | Antal | Enhed | Indgang | Afgang | Enhed | | Dyr pr. DE | Antal DE |
|------------|--------|-------|---------|--------|-------|------|------------|----------|
| Slagtesvin | 27.040 | Prod. | 30 | 114 | Kg | Norm | 34 | 787,8 |
| - Ingen - | 0,0 | | | | | Norm | | |
| - Ingen - | 0,0 | | | | | Norm | | |
| - Ingen - | 0,0 | | | | | Norm | | |
| - Ingen - | 0,0 | | | | | Norm | | |
| - Ingen - | 0,0 | | | | | Norm | | |
| - Ingen - | 0,0 | | | | | Norm | | |
| - Ingen - | 0,0 | | | | | Norm | | |

| Antal dyreenheder | Antal dyreenheder | Harmonikrav | Antal dyreenheder, egen besætning | Maksimal antal DE/ha*) | Konsekvens: | | |
|-------------------|-------------------|--|-----------------------------------|------------------------|-----------------------------------|---------------------------------|---------------------------|
| Kvæg | 0,0 | | | | Nødvendig ekstra harmoniareal, ha | Eller minimum overført antal DE | Max. modtaget gødning, DE |
| Svin | 787,8 | Efter 1. august 2014 | 787,8 | 1,40 | 562,7 | 787,8 | 0,0 |
| Fjerkræ | 0,0 | *) For egenproduceret husdyrgødning på egen bedrift. For modtaget husdyrgødning regnes 1,4 DE/ha | | | | | |
| Får og geder | 0,0 | | | | | | |
| Mink | 0,0 | | | | | | |
| Andet | 0,0 | | | | | | |
| I alt | 787,8 | | | | | | |

<<<<<< Retur til start <<< Retur til grunddata Vis udskrift Udskriv Gem udskrift som pdf

Denne tilladelse ændres til 25.128 stk. med en indgangsvægt på 30 kg og afgangsvægt på 119 kg

Indtast husdyrarter, antal og eventuelt produktionsniveau

| | Antal | Enhed | Indgang | Afgang | Enhed | | Dyr pr. DE | Antal DE |
|------------|--------|-------|---------|--------|-------|------|------------|----------|
| - Ingen - | | | | | | Norm | 32 | 787,8 |
| Slagtesvin | 25.128 | Prod. | 30 | 119 | Kg | Norm | | |
| - Ingen - | 0,0 | | | | | Norm | | |
| - Ingen - | 0,0 | | | | | Norm | | |
| - Ingen - | 0,0 | | | | | Norm | | |
| - Ingen - | 0,0 | | | | | Norm | | |
| - Ingen - | 0,0 | | | | | Norm | | |
| - Ingen - | 0,0 | | | | | Norm | | |

| Antal dyreenheder | Antal dyreenheder | Harmonikrav | Antal dyreenheder, egen besætning | Maksimal antal DE/ha*) | Konsekvens: | | |
|-------------------|-------------------|--|-----------------------------------|------------------------|-----------------------------------|---------------------------------|---------------------------|
| Kvæg | 0,0 | | | | Nødvendig ekstra harmoniareal, ha | Eller minimum overført antal DE | Max. modtaget gødning, DE |
| Svin | 787,8 | Efter 1. august 2014 | 787,8 | 1,40 | 562,7 | 787,8 | 0,0 |
| Fjerkræ | 0,0 | *) For egenproduceret husdyrgødning på egen bedrift. For modtaget husdyrgødning regnes 1,4 DE/ha | | | | | |
| Får og geder | 0,0 | | | | | | |
| Mink | 0,0 | | | | | | |
| Andet | 0,0 | | | | | | |
| I alt | 787,8 | | | | | | |

<<<<<< Retur til start <<< Retur til grunddata Vis udskrift Udskriv Gem udskrift som pdf