



## § 10 TILLADELSE

Døstrupvej 166, Bradstrup, 9500 Hobro



**Tilladelses dato: 6. januar 2017**

Sagsnr. 09.17.16-P19-4-15

## **§ 10 miljøtilladelse til etablering af hønsehold på ejendommen beliggende Døstrupvej 166, Bradstrup, 9500 Hobro.**

### **Tilladelse**

Rebild Kommune har den 2. december 2015 modtaget en ansøgning om tilladelse til etablering af hønsehold på ejendommen Døstrupvej 166, Bradstrup, 9500 Hobro.

Samtidig har ansøger anmeldt et hønsehold på 15.000 stk. hønniker svarende til ca. 10,71 DE. Rebild Kommune kvitterer den 9. december 2015 for den fyldestgørende anmeldelse. Rebild Kommune behandler ansøgningen om en § 10 miljøtilladelse som en etablering af et dyrehold. Derfor er der ingen nudrift (0 DE) i § 10 ansøgningen.

Rebild Kommune har truffet afgørelse i sagen om etablering af hønsehold, Døstrupvej 166, Bradstrup, 9500 Hobro. Ejendommen er beliggende på matr. 4f Bradstrup By, Ravnkilde.

Ejendommen er tilknyttet CVR: 19153606.

Ansøgningen vedrører en etablering af dyreholdet bestående af 37.500 hønniker i alt 26,04 DE. Dyreholdet etableres i eksisterende bygninger.

Det ansøgte dyrehold er større end 3 dyreenheder (DE), men overstiger ikke 75 DE på indsendelsestidspunktet, og hønseholdet er dermed forpligtet af reglerne om tilladelse efter § 10 i husdyrgodkendelsesloven.

Rebild Kommune giver herved, tilladelse efter § 10 i lov om miljøgodkendelse m.v. af husdyrbrug<sup>1</sup>, til etablering af hønseholdet på Døstrupvej 166, Bradstrup, 9500 Hobro, i eksisterende bygninger.

Der er ansøgt og givet dispensation til afstandskravet i forhold til beboelse på ejendommen samt til naboskal.

Denne tilladelse er givet på grundlag af den indsendte ansøgning og de efterfølgende tilpasninger/supplerende oplysninger.

Tilladelsen bortfalder, hvis den ikke er udnyttet inden 2 år fra tilladelsens dato. Herved forstås at etableringen skal være gennemført.

Hvis denne tilladelse ikke har været helt eller delvis udnyttet, i 3 på hinanden følgende år, bortfalder den del af tilladelsen, der ikke har været udnyttet i de seneste 3 år.

Tilladelsen er givet på grundlag af den indsendte ansøgning og efterfølgende oplysninger samt kommunens kommentarer dertil. Hvis forudsætningerne for tilladelsen ønskes ændret, skal kommunen på forhånd skriftligt orienteres herom, for at vurdere om fornyet tilladelse eller afgørelse er nødvendig.

---

<sup>1</sup> Lov nr. 868 af 3. juli 2015 om miljøgodkendelse m.v. af husdyrbrug.



### Projektbeskrivelse og vurdering

Center Natur og Miljø, Rebild Kommune modtog den. 2/12/2015 din ansøgning om etablering af dyreholdet på ejendommen beliggende Døstrupvej 166, Bradstrup, 9500 Hobro. Denne tilladelse er givet på grundlag af den indsendte ansøgning og de efterfølgende tilpasninger/supplerende oplysninger.

### Ansøgning og projektbeskrivelse

Center Natur og Miljø, Rebild Kommune modtog den. 2/12/2015 din ansøgning om etablering af dyreholdet på ejendommen beliggende Døstrupvej 166, Bradstrup, 9500 Hobro. Denne tilladelse er givet på grundlag af den indsendte ansøgning og de efterfølgende tilpasninger/supplerende oplysninger.

*Ansøgers oplysninger om dyrehold, anlæg, opbevaring af gødning og harmoniarealer i hovedtræk(kursiv):*

### Dyrehold

De ansøgte ændringer i dyreholdet fremgår af Tabel 1.

Tabel 1: Hønsehold i nudrift og ansøgt drift – staldsystem, gulvdrift

Staldsystem kode	Navn på dyretype og staldsystem	Nudrift/ ansøgt	Antal dyr	Antal DE
FjHø12	Hønnike, Konsumæg, gulvdrift, produktionstid 119 dag	Nudrift	0	0,00
		Ansøgt	37500	26,04

*Der søges om etablering til opdræt af 37.500 økologiske hønniker. Der kommer cirka 2 hold igennem om året. Dyrene sælges videre når de er omkring 4 mdr. gamle.*

### Bygninger

*Staldene består af 2 længer, opdelt med skillerum i 4 meters højde, ad hensyn til at opfylde reglerne om flokstørrelse. Der er indrettet hønsegård i tilknytning til stalden, så dyrene har mulighed for at komme ud så snart de er fuldfjerede, og vejrforholdene tillader det.*

Situationsplan fremgår af bilag 1.

### Udbringnings- og harmoniareal

*Alle indtegnede arealer er ejede.*

(Se bilag 2)

### Husdyrgødning

*Der muges ud efter hvert hold. Gødningen udspreddes direkte, eller lægges i markstak. Mellem hvert hold rengøres og vaskes staldene – og vaskevandet ledes til ajlebeholderen, som er nedgravet under den gamle møddingsplads. Ajlebeholderens kapacitet er cirka 40 kbm, og den tømmes 1 gang om året, eller efter behov. Vaskevandet udbringes på bedriftens marker.*

### Dispensation til beboelse på samme ejendom samt til naboskel

*På vegne af Tommy Christensen, Myhlenbergvej 86, 9510 Arden, ansøges hermed om dokumentation i forhold til afstandskravet til naboskel og bebyggelse.*

*Ansøgningen omhandler adressen Døstrupvej 166, 9500 Hobro, hvor dyreholdet ønskes etableret til 26 dyreenheder i opdræt af økologiske hønniker.*

*Afstandskravene til beboelse på samme ejendom kan af gode grunde ikke imødekommes, idet stald og stuehus er bygget sammen. Ligeledes er det ikke muligt at overholde afstandskravet på 30 m til naboskel.*

*Der søges derfor om dispensation til ovenstående forhold efter § 9 stk. 3 i bek. nr. 442 af 13/05/2016 af lov om miljøgodkendelse m.v. af husdyrbrug.*



## Ansøgers bemærkninger til miljø, natur, landskab og naboforhold (10-punktsskemaet)

Miljø, natur, landskab og naboforhold	
1	Stalde, gødningsopbevaringsanlæg o. lign. overholder afstandskravene angivet i § 8 i lov om miljøgodkendelse m.v. af husdyrbrug, til vandforsyningsanlæg, vandløb og søer, veje, levnedsmiddelvirksomhed. Afstandskravene til beboelse og naboskel er ikke overholdt.
2	Anlæggene er placeret i større afstand end angivet i § 20 i lov om miljøgodkendelse m.v. af husdyrbrug, i forhold til gener for omgivelserne.
3	Anlæggene ligger mere end 300 m fra de beskyttede naturtyper, som er omfattet af kategori 1, 2 eller 3, som angivet i bilag 3, punkt A.
4	Udbringningsarealerne ligger uden for arealer med et direkte fald på 12° eller mere ned til søer og vandløb udover de 20 meter som fremgår af bekendtgørelse om husdyrbrug og dyrehold for mere end 3 dyreenheder, husdyrgødning, ensilage m.v. § 30, stk. 3.
5	Anlæggene ligger uden for registrerede og udpegede lavbundsarealer.
6	Ikke alle udbringningsarealer ligger ikke uden for nitratklasserne 2 og 3. Udbringningsarealerne Hønsegård Døstrup og Døstrup hønsegård i Rebild kommune ligger indenfor nitratklasse 3.
7	Udbringningsarealerne ligger uden for fosforklasserne 2 og 3.
8	Udbringningsarealerne ligger uden for nitratfølsomme indvindingsområder og områder der ved zonerings er konstateret at være nitratfølsomme, og som på et senere tidspunkt vil blive fastlagt som nitratfølsomt indvindingsområde og blive omfattet af en indsatsplan.
9	Husdyrbruget ligger uden for fredede områder, Natura 2000-områder og beskyttede naturarealer.
10	Nye anlæg og udvidelser af eksisterende anlæg ligger uden for områder med landskabelig værdi eller værdifulde kulturmiljøer.

## Vilkår for driften

Rebild Kommune fastsætter på baggrund af ovennævnte følgende vilkår:

1. Virksomheden skal indrettes og drives i overensstemmelse med de oplysninger, der fremgår af ansøgningsmaterialet og med de vilkår, der fremgår af tilladelsen.
2. Etableringen af dyreholdet skal være iværksat indenfor 2 år fra tilladelsens ikrafttræden. Herefter gælder kontinuitetsprincippet - Hvis denne tilladelse ikke har været helt eller delvis udnyttet, i 3 på hinanden følgende år, bortfalder den del af tilladelsen, der ikke har været udnyttet i de seneste 3 år.
3. Stalde og anlæg skal være placeret, som angivet i bilag 1 – situationsplan.
4. Det samlede dyrehold må ikke overstige:
  - 37.500 stk. Hønniker, 15.000 stipladser

Produktionen skal fordeles jf. tabel 1.



5. I alle dybstrøelsesstaldene skal der strøs halm eller andet tørstof i mængder, der sikrer, at dybstrøelsen altid er tør i overfladen.
6. Der må afsættes husdyrgødning med et indhold af 2.626,76 kg N og 976,66 kg P svarende til 26,04 DE, efter pt. gældende husdyrgødningsbekendtgørelse.
7. Der skal til enhver tid tilstræbes, at virksomheden indendørs og udendørs arealer renholdes og ryddes således, at lugtgener begrænses mest muligt og således, at der ikke opstår risiko for tilhold af skadedyr (rotter mv.) Herunder skal foder opbevares, så der ikke opstår risiko for tilhold af skadedyr.
8. Det skal overfor tilsynsmyndigheden, kunne dokumenteres, at ovennævnte vilkår overholdes.
9. Et eksemplar af tilladelsen skal til enhver tid være tilgængelig på husdyrbruget. Driftspersonalet skal være orienteret om tilladelsens indhold og vilkår.
10. Ejendommens anlæg og driften heraf må ikke give anledning til lugt eller støvgener uden for et område, der efter tilsynsmyndighedens vurdering er væsentlige.
11. Dokumentationen skal gemmes i 5 år og kunne fremvises til tilsynsmyndigheden på forlangende.

## **Kommunens kommentarer og vurdering**

### **Beliggenhed og planmæssige forhold**

Etableringen af dyreholdet sker i eksisterende bygninger. Ejendommens stuehus er bygget sammen med ejendommens øvrige bygninger.

Afstandskrav jf. §§ 6 og 8 i Husdyrgodkendelsesloven:

**Tabel 2: Afstandskrav og faktiske afstande i forhold til etableringen af dyreholdet**

	<b>Min. afstandskrav (m)</b>	<b>Aktuel afstand</b>
<b>Beboelse på anden ejendom</b>	50	156 m (Døstrupvej 183)
<b>Eksisterende el. fremtidig byzone- el. sommerhusområde el. udlagt til boligområde etc.</b>	50	2471 m
<b>Ikke-almene vandforsyningsanlæg</b>	25	674 m syd (boring 48.1579)
<b>Almene vandforsyningsanlæg</b>	50	2,4 km ØNØ (Ravnkilde Vandværk)
<b>Vandløb, herunder dræn og søer</b>	15	530 m (vandløb)
<b>Offentlig vej og privat fællesvej</b>	15	76 m (Døstrupvej)
<b>Levnedsmiddelvirksomhed</b>	25	>25 m
<b>Beboelse på samme ejendom</b>	15	Er bygget sammen
<b>Naboskel</b>	30	1 m



## Naboskel og beboelse på samme ejendom

Rebild Kommune meddeler dispensation fra afstandskravet til naboskel og beboelse på samme ejendom i husdyrgodkendelseslovens<sup>2</sup> § 8 stk. 1, nr. 6 og 7 til etablering af dyreholdet i henhold til husdyrgodkendelseslovens § 9 stk. 3.

Etableringen af dyreholdet finder sted i eksisterende bygninger.

Det vurderes ikke nødvendigt at stille vilkår.

## Bedste Tilgængelige Teknik (BAT)

Bat princippet er en forpligtelse til at vælge den mest moderne teknologi som, set ud fra en helhedsvurdering, forebygger og begrænser virksomhedens forurening mest muligt.

Rebild Kommune vurderer, at når det gælder kravet om anvendelse af BAT for husdyrbrug, der ansøger om en tilladelse efter § 10 i husdyrgodkendelsesloven, er udgangspunktet, at den generelle regulering er tilstrækkelig. Dette vil blandt andet sige, at ejendommen overholder den til enhver tid gældende husdyrgødningsbekendtgørelse, som fastsætter minimumskrav for indretning af staldanlæg, kapacitet af gødningsopbevaringsanlæg, krav til opbevaring af gødning, spildevand mv., krav til indretning af afløb og drift samt vedligeholdelse.

### *Management / godt landmandskab*

BAT-management er blandt andet jævnlig rengøring i og omkring bygninger med henblik på at minimere risikoen for lugt, og for at der ikke skal opstå uhygiejniske forhold. Med baggrund i dette er der stillet vilkår til rengøring (vilkår 7).

Kommunen vurderer alt i alt, at de nødvendige foranstaltninger (vilkår 5 – dybstrøelsen skal være tør i overfladen) til at forbygge og begrænse forurening ved anvendelse af den bedst anvendelige teknik er truffet. Husdyrbruget kan i øvrigt drives på stedet uden at påvirke omgivelserne på en måde, som er uforenelige med hensyn til omgivelserne.

## Forurening og gener fra husdyrbruget

### Ammoniak og natur

Tilladelsen forudsætter at projektet foruden husdyrloven er i overensstemmelse med kommuneplanmål for natur og landskab, naturbeskyttelsesloven samt EU-habitatdirektivet. Såvel aktuel som ændret drift, der anerkendes med tilladelsen, påvirker områdets naturtyper. Påvirkningerne stammer dels fra stald og lager og dels fra drift af markarealerne. Påvirkningerne fra stald og lager består fortrinsvist i ammoniakfordampning, der resulterer i kvælstofdeposition på nærliggende naturarealer. Konsekvenserne af påvirkningerne er vurderet i forhold til nedenfor nævnte planlægning og bestemmelser for natur- og landskabsbeskyttelse.

### Påvirkning fra stald og lager

Husdyrbruget ligger i et overvejende intensivt dyrket landbrugslandskab umiddelbart ud til ådalen omkring Simsted Å.

## Kommuneplan 2013-2025, udpegninger og retningslinjer

---

<sup>2</sup> LBK nr. 442 af 13/05/2016 om miljøgodkendelse m.v. af husdyrbrug

Ejendommens bygninger er beliggende i jordbrugsområde jf. kommuneplanen. I jordbrugsområderne gælder retningslinje 5.3.3: Her skal hensynet til jordbrugserhvervene varetages i balance med hensynet til de øvrige åben landinteresser og byudviklingsinteresser. De nærmeste naturområder (naturpunkt 1, 2 og 3 nedenfor) er beliggende indenfor Potentielle naturområder og Økologiske forbindelser jf. kommuneplanen. I de potentielle naturområder gælder retningslinje 7.1.2: Hensynet til naturinteresser skal varetages i balance med de øvrige interesser i det åbne land. I disse områder må planlægning og administration vedrørende arealanvendelsen og tilstanden ikke forringe muligheden for at opfylde mål for naturkvaliteten for områdets naturtyper, fastlagt med målsætningssystemet omtalt i afsnit 7.1.5 om beskyttede naturarealer. I de økologiske forbindelser gælder retningslinje 7.1.6: Planlægning og administration vedrørende arealanvendelsen og tilstanden skal forbedre levesteder og spredningsmuligheder for de planter og dyr som forbindelserne skal sikre. Det ansøgte vurderes ikke at være i strid med hverken ovenstående eller andre relevante retningslinjer i Kommuneplan 2013-2025.

### **Naturbeskyttelsesloven og museumsloven**

De oplyste ændringer af husdyrbruget kræver ikke dispensation fra museumslovens bestemmelser om fredede fortidsminder og beskyttede diger eller naturbeskyttelseslovens bestemmelser om bygge- og beskyttelseslinjer eller fredningsbestemmelser.

I det følgende vurderes hvorledes ammoniakemission fra husdyrbrugets stalde og gødningslagre vil kunne påvirke potentielt kvælstoffølsomme naturarealer omkring bruget.

Ammoniakemissionen fra stalde og gødningslagre er beregnet til at stige fra 0 kg N/år til 1084 kg N/år. Stigningen udgør således 1084 kg N/år.

De nærmeste naturarealer i forhold til ejendommen udgøres af § 3 registrerede eng- og mosearealer langs Simested Å, se punkt 1-3 på kortet nedenfor.



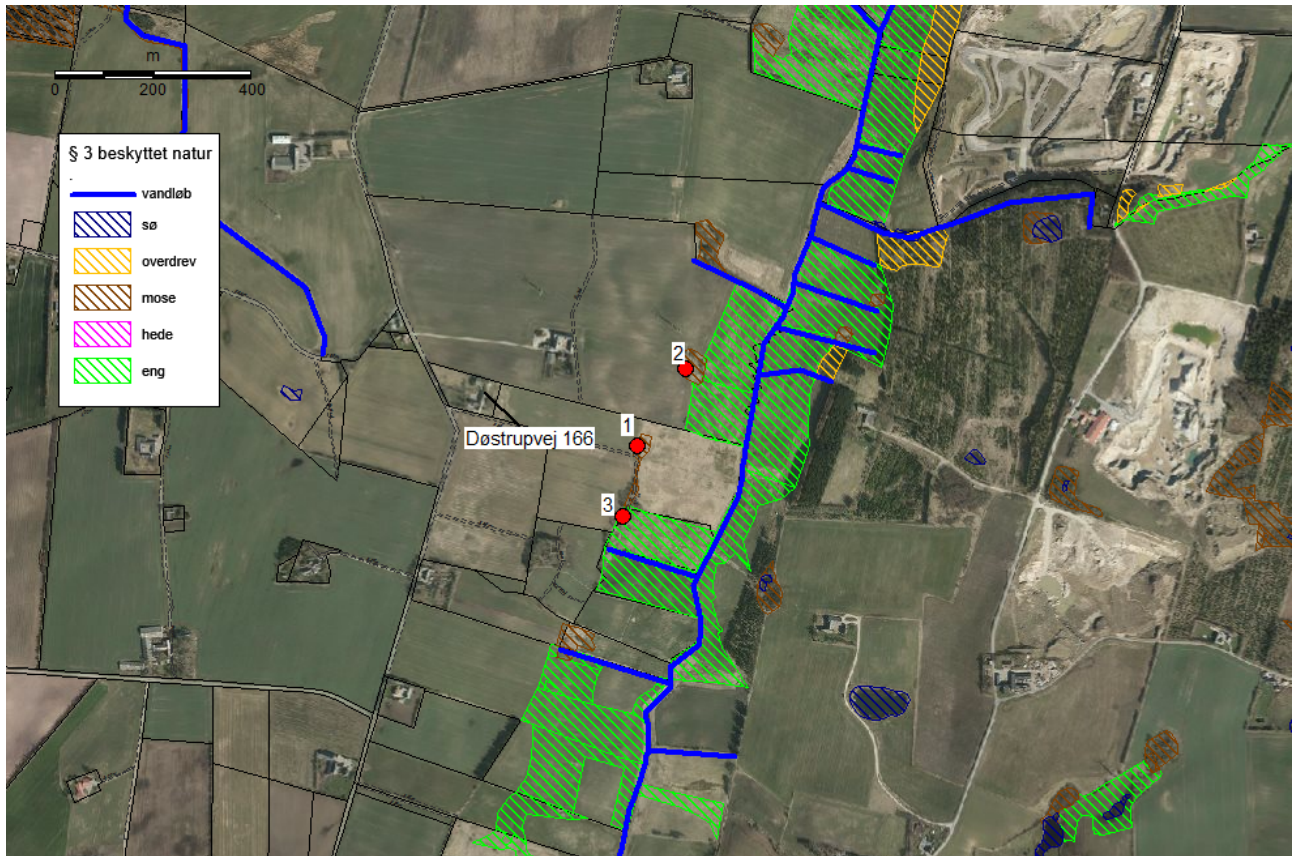

Ansøgningen har været til udtalelse i Mariagerfjord Kommune. Mariagerfjord Kommune har ingen kommentarer vedrørende natur og overfladevand.

### Til- og frakørselsforhold

Til- og frakørselsforhold sker via Døstrupvej.

I forbindelse med etableringen af det dyreholdet, vurderes der ikke til at blive en øget trafik.

Kommunen vurderer, med baggrund i ovenstående, at der ikke er behov for yderligere vilkår vedrørende transport.

### Støj og støv

Selvom der med etableringen af dyreholdet vil komme flere transportere til og fra ejendommen, forventes det, at etableringen af dyreholdet ikke vil medføre en øget gene for omkringboende med hensyn til støj og støv.

Støv, som følge af transportere, vil dog altid være afhængig af, i hvilket omfang ansøger, forstår, at vise hensyn. Der skal derfor til stadighed tilstræbes, at minimere støvgener i forbindelse med ejendommens drift.

Der er stillet vilkår om, at ejendommen ikke må give anledning til støvgener uden for virksomheden, der efter tilsynsmyndighedens vurdering er væsentlige. Med udgangspunkt heri, og på baggrund af ansøgers oplysninger, er det kommunens vurdering, at det ikke er nødvendigt at stille yderligere vilkår vedrørende støv.

Der er stillet vilkår om overholdelse af støjgrænser på ejendommen. Disse vilkår er stillet med henblik på at kunne sikre naboer bedst muligt mod støj fra den daglige drift. Vilkåret gælder kun for aktiviteter ved ejendommens anlæg. Markaktiviteter er ikke omfattet af vilkårene. Kommunen har indsat et vilkår med maksimale støjgrænser i overensstemmelse med de vejledende grænseværdier for støj, der svarer til de almindeligt gældende grænser for virksomheder (vejledning nr. 5/1984 om ekstern støj fra virksomheder).

## Arealer

I ansøgningen er der 42,67 ha til udbringning af husdyrgødningen – fordelt på 4 arealer. De to største arealer (Myhlenbergvej, a og Myhlenbergvej, b) er beliggende i Mariagerfjord Kommune. Ud af de 42,67 ha, ligger 29,57 ha i nitratfølsomt indvindingsopland og 2,54 ha ligger i nitratklasse III. De resterende arealer ligger udenfor nitratklasser og fosforklasser.

## Grundvand

De to arealer (Døstrup, hønsegård og Hønsegård, Døstrup), som er beliggende i Rebild Kommune, ligger begge i nitratfølsomt indvindingsopland.

Udvaskningen er henholdsvis på 22 og 19 mg nitrat/l med en merbelastning på henholdsvis -58 og -61 mg nitrat/l. Udvaskningen overstiger ikke planteavlsliveauet, som er på 80 mg nitrat/l. Husdyrlovens generelle beskyttelsesniveau er dermed overholdt og dermed vurderer Rebild Kommune at udvaskningen til grundvandet i denne sag ikke vil medføre en væsentlig miljøpåvirkning.

Ansøgningen har været til vurdering i Mariagerfjord Kommune. Mariagerfjord Kommune har følgende bemærkninger:

Ansøgningen har været i høring i Mariagerfjord Kommune - de har følgende kommentarer:

*Ejendommen har 2 arealer i NFI. Det drejer sig om mark Myhlenbergvej a og b.*

*Udvaskningen er på 37 mg nitrat/l med en merbelastning på – 43 mg nitrat/l*

*Udvaskningen overstiger ikke planteavlsliveauet, som er på 80 mg nitrat/l. Husdyrlovens generelle beskyttelsesniveau er overholdt.*

*Mariagerfjord Kommune vurderer, at udvaskningen af nitrat til grundvandet i denne sag ikke medfører en væsentlig miljøpåvirkning, idet lovens generelle beskyttelsesniveau er tilstrækkeligt til at beskytte grundvandet.*

## Overfladevand, søer

Med en afstand på over 5 km fra nærmeste udbringningsareal, er Store Økssø i Rebild Kommune den nærmeste højt målsatte sø. Rebild Kommune vurderer på den baggrund, at det ikke er nødvendigt at stille vilkår i forhold til beskyttelse af søer.

## Overfladevand, vandløb

Udbringningsarealerne grænser ikke ned mod vandløb.

Udbringningsarealerne ligger i henholdsvis oplandet til Lerkenfeldt Å og Villestrup Å, der henholdsvis afvander til Lovns Bredning og Mariager Fjord.

Rebild Kommune vurderer at anvendelsen af arealerne til udbringning med det ansøgte dyretryk ikke vil påvirke vandløbenes tilstand, og samtidig vurderes det, at udvaskningen af næringssalte fra græsningsarealerne, ikke medfører en væsentlig påvirkning af udpegningsgrundlaget for Lerkenfeldt Å, der er en del af Habitatområde H30 og Fuglebeskyttelsesområde F14 og for

Villestrup Å, der er en del af Habitatområde H222. Der stilles med baggrund i dette ikke særlige vilkår af hensyn til vandløb.

### **Overfladevand, fjord og hav**

Udbringningsarealerne ligger i opland til sårbart Natura 2000-område og i Nitratklasse 2, men ikke i fosforklasser. Arealerne afvander henholdsvis til Lovns Bredning og Mariager Fjord, hvor udviklingen i dyreenheder er faldet fra 2007.

Med et reelt dyretryk på 0,61 DE/ha, en udvaskning på 32,5 kg N/ha (merbelastning på -39,7 kg N/ha) som ikke overstiger udvaskningen fra et planteavlsbrug som er på 72,2 kg N/ha, og ud fra arealernes beliggenhed, er det vurderet, at beskyttelsesniveauet til kystvande er overholdt.

Herunder er det også vurderet, at projektet hverken i sig selv eller i kumulation med andre planer eller projekter vil have en væsentlig virkning på Natura 2000 kystvandes arter og naturtyper, og Rebild Kommune stiller ikke yderligere vilkår af hensyn til overfladevand, kystvande.

### **Kommunens samlede vurdering**

Kommunen finder herefter, at de nødvendige foranstaltninger til at forebygge og begrænse forurening ved anvendelse af den bedste tilgængelige teknik er truffet, og at husdyrbruget i øvrigt kan drives på stedet uden at påvirke omgivelserne på en måde, som er uforenelig med hensynet til omgivelserne.

Det skal understreges, at regler i gældende love, bekendtgørelser og kommunale regulativer altid skal overholdes, også hvis disse er eller senere bliver skrappe end vilkårene i denne tilladelse. Det er til enhver tid ejers ansvar, at gøre sig bekendt med og følge gældende lovgivning.

## Høring

Ifølge forvaltningslovens § 19 har sagens parter ret til at blive gjort bekendt med projektet samt grundlaget for vurderingen af dette, inden kommunen træffer afgørelse i sagen. I henhold til husdyrlovens § 55 skal offentligheden informeres og inddrages, når der træffes afgørelse.

Udkastet til tilladelsen har været sendt i parts/nabohøring fra den 25. november 2016 til den 19. december 2016.

Der indkom ingen bemærkninger.

## Offentliggørelse

Afgørelsen er gyldig fra den 6. januar 2017, hvor den offentliggøres på kommunens hjemmeside, [www.rebild.dk](http://www.rebild.dk).

## Klage- og søgsmålsvejledning:

Godkendelser og tilladelser kan påklages til Natur- og Miljøklagenævnet inden 4 uger fra afgørelsen er offentligt bekendtgjort. En eventuel klage skal indsendes gennem Klageportalen, som findes på [www.borger.dk](http://www.borger.dk) eller [www.virk.dk](http://www.virk.dk). En eventuel klage skal være Natur og Miljøklagenævnet i hænde **senest fredag den 3. februar 2017, kl. 23.59**.

Hvis kommunen fastholder sin afgørelse, skal den senest 3 uger efter klagefristens udløb indsende kommunens bemærkninger til sagen og de anførte klagepunkter. Kommunen skal endvidere fremsende de dokumenter, der er indgået i sagens bedømmelse.

Det er en betingelse for Natur- og Miljøklagenævnets behandling af en klage, at klager indbetaler et gebyr til Natur- og Miljøklagenævnet. Klagegebyret er fastsat til 500 kr. Opkrævning finder sted i forbindelse med indsendelse af klagen gennem Klageportalen. Vejledning om klageportalen kan findes på Natur- og Miljøklagenævnets hjemmeside [www.nmkn.dk](http://www.nmkn.dk).

I særlige tilfælde kan du klage uden om Klageportalen. De særlige forhold, som kan begrunde en undtagelse fra kravet om at klage via Klageportalen er f.eks. borgere med særlige handicap, såvel kognitiv som fysisk funktionsnedsættelse samt demens. Det gælder også borgere, der mangler digitale kompetencer, visse socialt udsatte borgere, borgere med psykiske lidelser, borgere med sprogveskkeligheder, hvor hjælp og vejledning fra myndigheden eller nævnet ikke konkret vurderes at være en egnet løsning.

Hvis du tilhører en af de nævnte grupper og trods vejledning ikke har mulighed for at bruge Klageportalen, kan du aflevere/indsende din klage til kommunen:

Rebild Kommune  
Center Natur og Miljø  
Hobrovej 110  
9530 Støvring

Du skal begrunde din anmodning om fritagelse for brug af Klageportalen. Hvis du er fritaget for at bruge digital post af din kommune, bedes du oplyse dette i din anmodning. Myndigheden sørger for at sende din anmodning videre til Natur- og Miljøklagenævnet, som i hvert enkelt tilfælde vurderer, om der foreligger særlige forhold, der gør, at du kan blive fritaget for at bruge Klageportalen.

Du får besked fra Natur- og Miljøklagenævnet, om din anmodning kan imødekommes. Godkendelsen kan godt udnyttes, selvom der klages over den, medmindre Natur- og Miljøklagenævnet bestemmer andet, og under forudsætning af, at andre nødvendige tilladelser er indhentet. Det skal bemærkes, at Natur- og Miljøklagenævnet ved sin behandling kan ændre eller ophæve en

godkendelse. Udnyttes en godkendelse, der er klaget over, sker det derfor for egen regning og risiko.

Denne afgørelse kan endvidere indbringes for domstolene, jf. husdyrlovens § 90. En eventuel sag skal være anlagt inden 6 måneder efter annonceringen.

### **Udskiftning af udbringningsarealer og modtager af gødning**

Udskiftning af græsningsarealer og modtager af gødning skal anmeldelse til Rebild Kommune og må ikke effektueres før Rebild Kommune har meddelt tilladelse hertil.

### **Oplysninger i øvrigt**

Har du har spørgsmål, er du velkommen til at kontakte Center Natur og Miljø på tlf. nr. 9988 9988

Med venlig hilsen

Ayoe Maria Hedegaard Henriksen  
Miljømedarbejder

### **Bilag:**

1. Situationsplan
2. Udbringningsarealer
3. Naturvurdering



## Bilag 1: Situationsplan





## Bilag 2: Arealoversigt

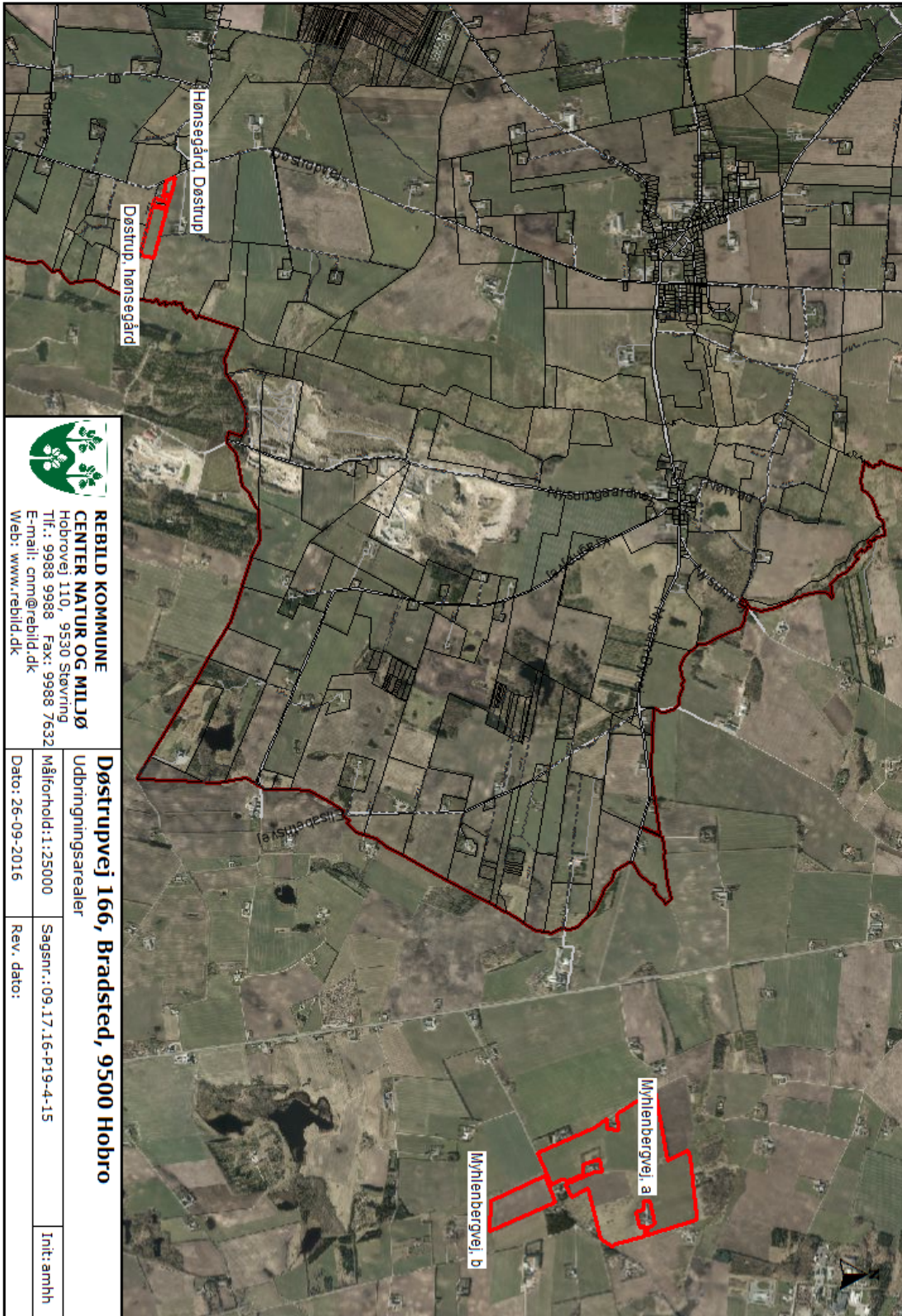



## Bilag 3: Naturvurdering

### Påvirkning af natur

Tilladelsen forudsætter at projektet foruden husdyrloven er i overensstemmelse med kommuneplanmål for natur og landskab, naturbeskyttelsesloven samt EU-habitatdirektivet. Såvel aktuel som ændret drift, der anerkendes med tilladelsen, påvirker områdets naturtyper. Påvirkningerne stammer dels fra stald og lager og dels fra drift af markarealerne. Påvirkningerne fra stald og lager består fortrinsvist i ammoniakfordampning, der resulterer i kvælstofdeposition på nærliggende naturarealer. Konsekvenserne af påvirkningerne er vurderet i forhold til nedenfor nævnte planlægning og bestemmelser for natur- og landskabsbeskyttelse.

### Påvirkning fra stald og lager

Husdyrbruget ligger i et overvejende intensivt dyrket landbrugslandskab umiddelbart ud til ådalen omkring Simested Å.

#### **Kommuneplan 2013-2025, udpegninger og retningslinjer**

Ejendommens bygninger er beliggende i jordbrugsområde jf. kommuneplanen. I jordbrugsområderne gælder retningslinje 5.3.3: Her skal hensynet til jordbrugserhvervene varetages i balance med hensynet til de øvrige åben landinteresser og byudviklingsinteresser.

De nærmeste naturområder (naturpunkt 1, 2 og 3 nedenfor) er beliggende indenfor Potentielle naturområder og Økologiske forbindelser jf. kommuneplanen. I de potentielle naturområder gælder retningslinje 7.1.2: Hensynet til naturinteresser skal varetages i balance med de øvrige interesser i det åbne land. I disse områder må planlægning og administration vedrørende arealanvendelsen og tilstanden ikke forringe muligheden for at opfylde mål for naturkvaliteten for områdets naturtyper, fastlagt med målsætningssystemet omtalt i afsnit 7.1.5 om beskyttede naturarealer. I de økologiske forbindelser gælder retningslinje 7.1.6: Planlægning og administration vedrørende arealanvendelsen og tilstanden skal forbedre levesteder og spredningsmuligheder for de planter og dyr som forbindelserne skal sikre.

Det ansøgte vurderes ikke at være i strid med hverken ovenstående eller andre relevante retningslinjer i Kommuneplan 2013-2025.

#### **Naturbeskyttelsesloven og museumsloven**

De oplyste ændringer af husdyrbruget kræver ikke dispensation fra museumslovens bestemmelser om fredede fortidsminder og beskyttede diger eller naturbeskyttelseslovens bestemmelser om bygge- og beskyttelseslinjer eller fredningsbestemmelser.

I det følgende vurderes hvorledes ammoniakemission fra husdyrbrugets stalde og gødningslagre vil kunne påvirke potentielt kvælstoffølsomme naturarealer omkring bruget.

Ammoniakemissionen fra stalde og gødningslagre er beregnet til at stige fra 0 kg N/år til 1084 kg N/år. Stigningen udgør således 1084 kg N/år.

De nærmeste naturarealer i forhold til ejendommen udgøres af § 3 registrerede eng- og mosearealer langs Simested Å, se punkt 1-3 på kortet nedenfor.

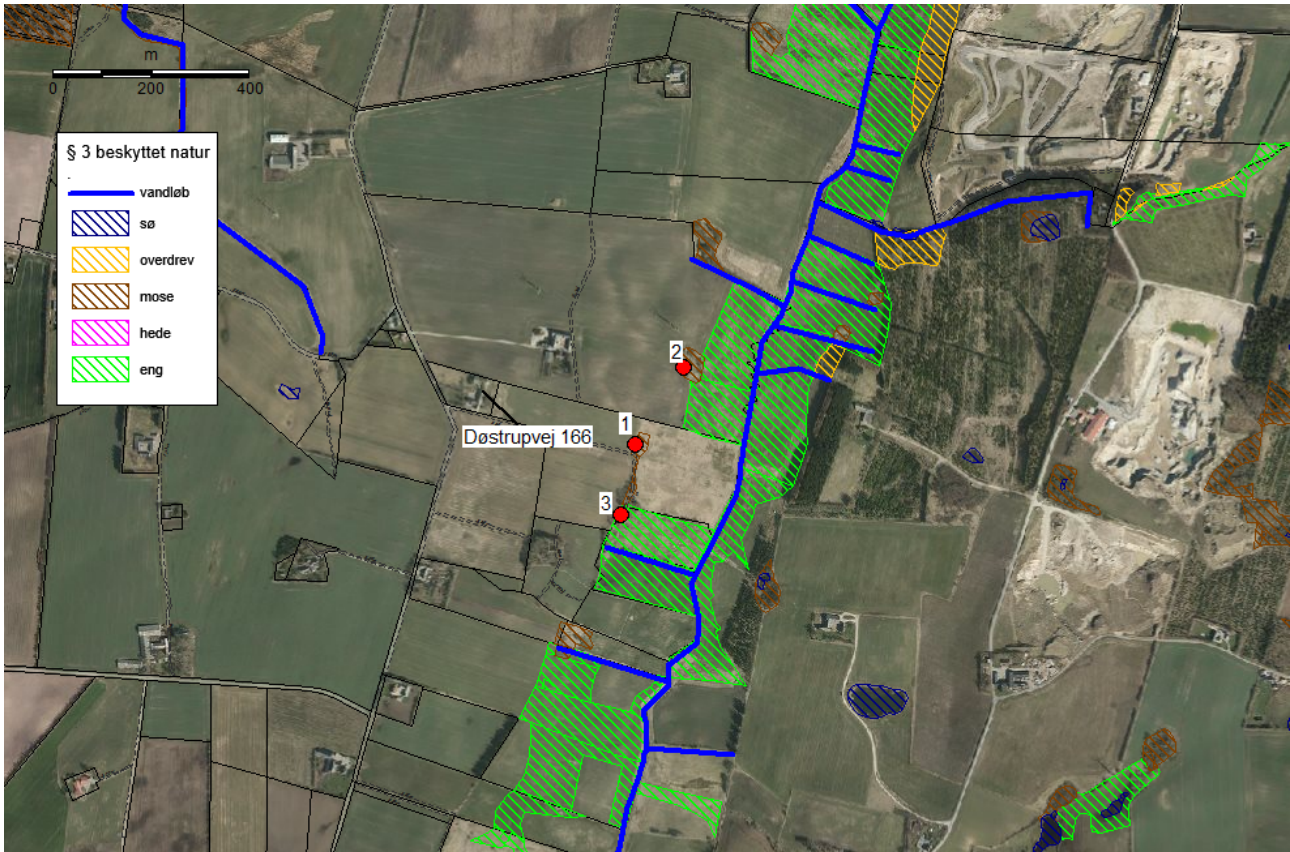

Via husdyrgodkendelse.dk er der automatisk foretaget beregning til de nærmeste naturarealer, punkt 1-3 (nærmeste § 7 areal), se nedenstående tabel.

Punkt	Naturtype	Afstand (m)	Merdeposition (kg N/ha/år)	Totaldeposition (kg N/ha/år)
1	§ 3 mose (og §7, kat 3)	330	1,0	1,0
2	§ 3 mose (og §7, kat 3)	400	0,7	0,7
3	§ 3 eng	380	0,5	0,5

Baggrundsbelastningen i området er ca. 13,6 kg N/ha/år.

#### Punkt 1

Arealet er registreret som beskyttet mose. Kommunen har ikke besigtigelsesdata fra arealet, men på baggrund af luftfotoanalyse og kendskab til de tilstødende arealer vurderes arealet ikke at rumme særlige naturværdier eller være særligt kvælstoffølsomt. Kun en mindre del af det registrerede areal er tilsyneladende reel mose eller eng. Således vurderes en kvælstofdeposition på 1 kg/ha/år ikke at påvirke arealet væsentligt.

#### Punkt 2

Arealet er registreret som beskyttet mose og kommunen har besigtiget arealet den 21. juni 2011. Der er tale om et mindre trykvandspåvirket areal af ringe kvalitet, som er præget af tilgroning med bl.a. dunhammer og høje stauder. Da arealet ikke rummer særlige naturværdier eller vurderes at være særlig kvælstoffølsomt, vurderes kvælstofdepositionen på 0,7 kg N/ha/år ikke at påvirke arealet væsentligt.

### **Punkt 3**

Arealet er registreret som beskyttet eng og kommunen har ved en besigtigelse den 21. juni 2011 vurdereret at der var tale om et engareal af moderat til ringe kvalitet. Da arealet ikke rummer særlige naturværdier eller vurderes at være særlig kvælstoffølsomt, vurderes kvælstofdepositionen på 0,5 kg N/ha/år ikke at påvirke arealet væsentligt.

De nærmeste naturarealer, der samtidig er omfattet af husdyrlovens § 7, kategori 2 udgøres af hede- og mosearealer i området Bradstrup Hede, der ligger over 1 km mod nordvest. Nærmeste potentielle ammoniakfølsomme skovareal ligger ligeledes i Bradstrup Hede. Nærmeste naturareal indenfor Natura 2000 område ligger over 3 km fra ejendommen.

På baggrund af afstand og retning skønnes det ikke relevant at beregne og vurdere på husdyrbrugets påvirkninger af hverken ovennævnte eller andre naturarealer i området.

Projektet opfylder husdyrlovens krav vedrørende ammoniaktab og er ikke i strid med naturbeskyttelseslovens bestemmelser. Det vurderes herved, at husdyrbruget i realistisk og hensigtsmæssigt omfang bidrager til mål om reduktion af ammoniakbelastning af områdets naturarealer.

### **Natura 2000-områder og bilag IV-arter**

Med henvisning til placering af brugets driftsbygninger i forhold til Natura 2000 områder kan det umiddelbart godtgøres, at husdyrbruget ikke væsentligt påvirker naturtyper og arter i NATURA 2000-områder. Husdyrbrugets driftsbygninger ligger over 3 km fra nærmeste Natura 2000 område i Rebild Kommune; det drejer sig om Natura 2000 område nr. 18 Rold Skov, Lindensborg Ådal og Madum Sø. Det vurderes, pga. afstanden, ikke at projektet kan medføre en væsentlig påvirkning af arter og naturtyper indenfor Natura 2000 området.

En række dyr omfattet af naturbeskyttelseslovens § 29a og habitatdirektivets bilag IV kan have levested, fødesøgningsområde eller sporadisk opholdssted i området omkring udbringningsarealerne. Ifølge oplysninger i "Håndbog om dyrearter på habitatdirektivets bilag IV" (DMU Faglig rapport nr. 635, 2007) kan der i Rebild Kommune være forekomst af flere arter af flagermus samt odder, markfirben, løgfrø, spidssnudet frø og stor vandsalamander. Rebild Kommune er ikke bekendt med konkrete yngleforekomster i området. Mest sandsynlig forekomst ved bygningerne er arter af flagermus, som kan blive påvirket af evt. nedrivninger eller træfældninger. Eventuelle levesteder i nærheden af bygningerne antages i øvrigt at være sammenfaldende med de vurderede naturarealer i forrige afsnit og det vurderes ikke at kvælstofdeposition fra husdyrbrugets anlæg vil skade eller ødelægge eventuelle yngle- eller rasteområder.

### **Sammenfatning**

Tilladelsen gives på en række generelle vilkår, der bl.a. sigter mod beskyttelse af natur mod uønskede påvirkninger. Efter vurdering af projektoplysningerne og områdets natur- og landskabsforhold finder Rebild Kommune, at tilladelsen sikrer naturbeskyttelsesinteresserne i området. Der stilles derfor ikke supplerende vilkår til naturbeskyttelse.

Det vurderes, at etableringen af husdyrbruget er i overensstemmelse med retningslinjerne i kommuneplan 2009 for beskyttelse af natur og landskab. Specifikt vurderes etableringen ikke at ville forringe tilstand af beskyttede naturtyper eller modvirke mål om gunstig bevaringsstatus for naturtyper og arter, der er udpegningsgrundlag for Natura 2000-områder eller forringe levevilkår for bilag IV-arter.