

## **§ 12 Miljøgodkendelse af husdyrbruget**

**Dyringvej 11  
8585 Glesborg**

**Miljøgodkendelse af husdyrbrug i henhold til lov om miljøgodkendelse m.v. af husdyrbrug, lov nr. 1572 af 20. december 2006.**

Ejer- og driftsforhold:

Husdyrbrugets navn:	Dyringvej 11, 8585 Glesborg
Art:	Kvægbrug
CVR nr.:	12264992
Matr. nr.:	14 Hegedal By, Fjellerup
Ejer af husdyrbruget:	Peter Juul Koch, Dyringvej 11, 8585 Glesborg
E-mail:	dyringvej11@mail.tele.dk
Driftsansvarlig:	Peter Juul Koch
Godkendelsesparagraf:	12, stk. 2
Tilsynsmyndighed:	Norddjurs Kommune

Tidsfrister og perioder:

Miljøgodkendelsen offentliggøres den 3. maj 2016.

Klagefristen udløber den 31. maj 2016.

Søgsmålsfristen udløber den 3. november 2016.

Godkendelsen skal revurderes mindst hvert 10. år og første gang efter 8 års forløb.

Godkendelsen skal revurderes første gang i 2024.

Ansøgningen er modtaget den 16. december 2015.

Foroffentlighedsfase fra den 27. januar 2016 til den 17. februar 2016.

Høring fra den 15. marts 2016 til den 26. april 2016.

Dato: 3. maj 2016

J.nr.: 16/1062

Skema nr.: 83398

Reference: Annette Jessen

Telefon: 89 59 40 01

E-mail: anje@norddjurs.dk



Annette Jessen  
miljømedarbejder

# INDHOLDSFORTEGNELSE

## Læsevejledning

<b>1. Godkendelse</b> .....	<b>6</b>
<b>1.1. Godkendelsespligt</b> .....	<b>7</b>
<b>1.2. Godkendelsens omfang</b> .....	<b>7</b>
1.2.1. Tidligere godkendelser.....	7
1.2.2. Ophør .....	7
<b>1.3. Offentlighed, høring og klage</b> .....	<b>8</b>
1.3.1. Offentliggørelse.....	8
1.3.2. Offentlighed og høringer .....	8
<b>1.4. Ikke teknisk resumé</b> .....	<b>8</b>
1.4.1. Kort beskrivelse af det ansøgte .....	9
1.4.2. Ansøgning, tilsyn og revurdering .....	9
1.4.3. Miljøforhold .....	9
<b>1.5. Alternativer</b> .....	<b>11</b>
<b>1.6. BAT for den ansøgte produktion</b> .....	<b>11</b>
<b>2. Anlægget</b> .....	<b>12</b>
<b>2.1. Dyrehold og management</b> .....	<b>12</b>
2.1.1. Management.....	12
2.1.2. Dyrehold.....	12
<b>2.2. Lokalisering</b> .....	<b>14</b>
2.2.1. Faste afstandskrav .....	14
2.2.2. Landskab og planforhold.....	14
<b>2.3. Energi- og vandforbrug</b> .....	<b>14</b>
<b>2.4. Gener</b> .....	<b>15</b>
2.4.1. Lugt .....	15
2.4.2. Støj .....	16
2.4.3. Lys.....	17
2.4.4. Fluer og skadedyr .....	18
2.4.5. Støv .....	18
2.4.6. Transport .....	18
<b>2.5. Forurening</b> .....	<b>18</b>
2.5.1. Restvand m.v.....	18
2.5.2. Opbevaring, husdyrgødning og foder.....	19
2.5.3. Affald og kemikalier .....	20
2.5.4. Ammoniaktab.....	21
2.5.5. Påvirkning af natur.....	21
<b>3. Arealer</b> .....	<b>23</b>
<b>3.1. Markoplysninger</b> .....	<b>23</b>
3.1.1. Grundlæggende arealoplysninger.....	23
3.1.2. Udbringningsarealer .....	23
3.1.3. Aftalearealer .....	24
<b>3.2. Gødningsregnskab</b> .....	<b>24</b>
<b>3.3. Nitrat, overfladevand</b> .....	<b>25</b>

3.4.	Nitrat, grundvand .....	25
3.5.	Fosfor .....	26
3.6.	Ammoniak fra udbringning .....	26
3.7.	Gener fra udbringning.....	27
4.	<i>Øvrige miljøforhold</i> .....	28
4.1.	Bilag IV-arter .....	28
4.2.	Fortidsminder og fredning .....	28
4.3.	Bedste tilgængelige teknik/renere teknologi/optimering .....	28
5.	<i>Egenkontrol</i> .....	30
6.	<i>Liste over sagens bilag</i> .....	31

## LÆSEVEJLEDNING

I miljøgodkendelsen er rammerne for den godkendte produktion beskrevet.

Første kapitel beskriver de generelle forhold omkring ansøgningen og ejendommen. I første kapitel er der også et ikke teknisk resumé, som beskriver udvidelsen og hvordan omgivelserne påvirkes af det ansøgte.

Andet kapitel beskriver forhold omkring anlægget, og arealdelen er samlet i kapitel tre.

For at sikre at produktionen kan foregå, uden at miljøet og omgivelserne påvirkes væsentligt, er miljøpåvirkningerne vurderet, og hvor det er nødvendigt, er der stillet vilkår. Vurderingerne og vilkårene er samlet i tabeller som nedenstående, så det er let at finde de vilkår, der skal overholdes.

VILKÅR	MILJØVURDERING

Hvis der er stillet vilkår, står tabellen med vilkår og miljøvurdering sidst i afsnittet efter den generelle tekst m.v.

I fjerde afsnit findes Norddjurs Kommunes sammenfattende miljøvurdering af det ansøgte projekt, herunder om hvordan krav til anvendelse af bedst tilgængelig teknologi (BAT) er opfyldt.

Femte kapitel omhandler eventuel egenkontrol.

Oversigt over bilag findes i afsnit 6.

Klagevejledning findes på bilag 9.

# 1. GODKENDELSE

## Godkendelse

Norrdjurs Kommune godkender hermed husdyrbruget på Dyringvej 11, Fjellerup Mark, 8585 Glesborg.

Godkendelsen omfatter samtlige landbrugsmæssige aktiviteter på ejendommen Dyringvej 11, 8585 Glesborg. Til ejendommen er tilknyttet husdyrproduktion vedrørende CHR nr. 26986, og ejendommen er desuden tilknyttet bedriften med CVR nr. 12 26 49 92 med tilhørende arealer.

Godkendelsen omfatter de miljømæssige forhold, der er beskrevet i:

- Bekendtgørelse af lov om miljøgodkendelse m.v. af husdyrbrug, lovbekendtgørelse nr. 868 af 3. juli 2015.
- Bekendtgørelse om tilladelse og godkendelse af husdyrbrug, bekendtgørelse nr. 44 af 11. januar 2016.
- Bekendtgørelse om erhvervsmæssigt dyrehold, husdyrgødning, ensilage m.v. nr. 1318 af 26. november 2015.

Ejeren er selv ansvarlig for at indhente øvrige fornødne godkendelser eller tilladelser, herunder byggetilladelse og afledningstilladelse til regnvand og sanitært spildevand.

Der gøres opmærksom på, at husdyrbruget til enhver tid skal overholde gældende regler i love og bekendtgørelser - også selvom disse regler eventuelt måtte være skærpede i forhold til denne godkendelse. F.eks. skal den til enhver tid gældende husdyrgødningsbekendtgørelse overholdes.

Godkendelsen bortfalder, såfremt den ikke er udnyttet inden 2 år fra godkendelsens dato, det vil sige, at den første del af det ansøgte dyrehold er sat ind i eksisterende bygninger. Den fulde årsproduktion behøves således ikke at være opfyldt 2 år efter meddelelse af miljøgodkendelsen. Den fulde årsproduktion skal dog være opnået inden 5 år fra godkendelsens dato.

Hvis udnyttelsen af miljøgodkendelsen ophører helt eller delvis i 3 på hinanden følgende år, bortfalder den del, der ikke har været udnyttet de seneste 3 år. Dette gælder kun for større fravigelser eller ophør af udnyttelsen - ikke for fravigelser, der skyldes naturlige produktionsudsving.

Med denne miljøgodkendelse følger 8 års retsbeskyttelse. Vilklårene kan dog til enhver tid ændres efter reglerne i lov om miljøgodkendelse m.v. af husdyrbrug § 39 og 40.

VILKÅR	MILJØVURDERING
<ol style="list-style-type: none"><li>1. Godkendelsen må udnyttes, når den er offentliggjort.</li><li>2. Alle vilkår til godkendelsen skal efterleves, så snart udnyttelse af godkendelsen påbegyndes.</li></ol>	Krav til ibrugtagning sikrer, at det beregnede BAT-krav til emission også overholdes, hvis godkendelsen kun udnyttes delvist.

## 1.1. GODKENDELSESPLIGT

I det konkrete projekt er der ansøgt om en udvidelse af det godkendte dyrehold i eksisterende stalde. Udvidelsen af dyreholdet er godkendelsespligtigt. Projektet skal godkendes efter § 12 stk. 2 i husdyrbrugsloven.

Husdyrbrug må ikke etableres, udvides eller ændres, før der er givet tilladelse eller godkendelse hertil, medmindre ændringen falder ind under en anmeldelseordning.

Efterfølgende ændringer i produktionen skal ligeledes godkendes, før de gennemføres. Ændringer i dyrehold, arealer eller andre forhold, som er omfattet af godkendelsen, må derfor først gennemføres, når kommunen har godkendt ændringen på baggrund af en anmeldelse eller i et tillæg til godkendelsen.

Der skal foretages anmeldelse til kommunen, inden der foretages udskiftning af udspretningsarealet. Kommunen tager efterfølgende stilling til, om udskiftningen af udspretningsarealet er godkendelsespligtigt.

Eventuelt ejerskifte skal meddeles tilsynsmyndigheden senest 1 måned efter, at det har fundet sted.

## 1.2. GODKENDELSENS OMFANG

Da husdyrbruget ikke tidligere er godkendt efter husdyrbrugsloven, skal hele anlægget og samtlige arealer tilhørende bedriften godkendes efter § 12 i husdyrbrugsloven. En bedrift er defineret som de aktiviteter, der hører ind under samme CVR nr.

### 1.2.1. TIDLIGERE GODKENDELSER

Husdyrbruget har en afgørelse vedrørende VVM-screening af udvidelse af husdyrholdet fra 2003. Afgørelsen fra 2003 ophæves, når den nye miljøgodkendelse tages i brug.

### 1.2.2. OPHØR

Hvis produktionen ophører, skal det sikres, at der ikke sker en efterfølgende forurening af jord og omgivelser.

VILKÅR	MILJØVURDERING
<p>3. Alle staldanlæg og anlæg til opbevaring af husdyrgødning og ensilage skal tømmes og rengøres straks efter husdyrbrugets ophør.</p> <p>4. Såfremt gyllebeholderne ikke længere skal anvendes eller den lovpligtige beholderkontrolordning ikke er gennemført, skal gyllebeholderne gøres uanvendelige til opbevaring af husdyrgødning.</p>	<p>Tømning og rengøring af anlæg sikrer, at der ikke opstår lugtgener, og risikoen for forurening minimeres.</p>

## 1.3. OFFENTLIGHED, HØRING OG KLAGE

### 1.3.1. OFFENTLIGGØRELSE

Godkendelsen bekendtgøres ved offentliggørelse på Norddjurs Kommunes hjemmeside. Herefter er der en klagefrist på fire uger, hvor miljøgodkendelsen kan påklages til Natur- og Miljøklagenævnet. Klagevejledning findes på bilag 9. Søgsmål til prøvelse af afgørelsen ved en domstol efter loven eller de regler, der fastsættes i medfør af loven, skal være anlagt inden 6 måneder efter, at afgørelsen er meddelt.

Dato for offentliggørelse findes på omslaget (side 2). Frister for at påklage afgørelsen til Natur- og Miljøklagenævnet og for at prøve afgørelsen ved domstolen står ligeledes på indersiden af omslaget.

Kopi af afgørelsen er fremsendt til følgende:

- Ejere af forpagtede arealer
- Danmarks Naturfredningsforening: [dnnorddjurs-sager@dn.dk](mailto:dnnorddjurs-sager@dn.dk)
- Danmarks Sportsfiskerforbunds miljøkoordinator Torben Ankjærø: [ta@sportsfiskerforbundet.dk](mailto:ta@sportsfiskerforbundet.dk)
- Danmarks Sportsfiskerforbunds hovedkontor: [post@sportsfiskerforbundet.dk](mailto:post@sportsfiskerforbundet.dk)
- Det Økologiske Råd: [info@ecocouncil.dk](mailto:info@ecocouncil.dk)
- Dansk Ornitologisk Forening: [natur@dof.dk](mailto:natur@dof.dk)
- Dansk Ornitologisk Forening, Norddjurs: [norddjurs@dof.dk](mailto:norddjurs@dof.dk)
- Embedslægeinstitutionen Nord: [senord@sst.dk](mailto:senord@sst.dk)

### 1.3.2. OFFENTLIGHED OG HØRINGER

Før offentliggørelse har der været gennemført forskellige høringer, for at naboer og andre interessenter har haft mulighed for at kommentere og bidrage til de vurderinger, der ligger til grund for afgørelsen.

Foroffentlighed: Det har været offentliggjort, at Norddjurs Kommune har modtaget en ansøgning og at interesserede kunne få udkast til afgørelse tilsendt, når det foreligger. Der har ikke været henvendelser i forbindelse med annonceringen.

Der er ingen naboer beliggende inden for konsekvensradiusen. Konsekvensradius anvendes som grænsen for klageberettigede jf. Natur- og Miljøklagenævnets praksis. Der etableres ikke nye anlæg ved udvidelsen, så der er ingen landskabelig påvirkning. Der indgår forpagtede arealer i afgørelsen. Ejere af forpagtede arealer, der indgår i afgørelsen, er blevet hørt efter § 55 i husdyrbrugsloven. Der har ikke været henvendelser i forbindelse med høringen.

## 1.4. IKKE TEKNISK RESUMÉ

Der søges om miljøgodkendelse efter § 12 i lov om miljøgodkendelse m.v. af husdyrbrug, af husdyrbruget Dyringvej 11, 8585 Glesborg.



#### 1.4.1. KORT BESKRIVELSE AF DET ANSØGTE

Peter Juul Koch ansøger om miljøgodkendelse efter lovens § 12 til udvidelse af dyreholdet på adressen Dyringvej 11, 8585 Glesborg, Norddjurs Kommune.

Peter Juul Koch fik i 2003 i forbindelse med en afgørelse vedrørende VVM-screening tilladelse til et dyrehold på 125 stk. jerseykøer, 138 stk. kvieopdræt (0 - 25 mdr.) og 60 stk. tyre (25 - 350 kg).

Ændringen af dyreholdet medfører ikke reovering af eksisterende stalde, og der foretages ingen ændringer i eksisterende byggeri.

På ejendommen er der i dag 125 jerseykøer med opdræt svarende til 211,29 DE. Der ønskes en produktion på 150 jerseykøer med opdræt svarende til 258,01 DE.

Nærmeste enkelte bolig ligger ca. 440 meter øst for staldanlægget (lugtcentrum). Nærmeste samlede bebyggelse er Fjellerup, der ligger ca. 1.440 nordøst for anlægget, og nærmeste byzone er Skovgårde, der ligger ca. 1.140 km nordvest for anlægget.

Oversigtskort se bilag 1.

Situationsplan se bilag 2.

Som følge af staldsystemet produceres der i dag gylle og dybstrøelse på ejendommen. Dette vil også være gældende i ansøgt drift. I ansøgt drift vil gyllen fortsat blive opbevaret i ejendommens gyllebeholdere.

Ejendommen råder over et udbringningsareal på i alt 110 ha egne og forpagtede arealer. Der afsættes gylle svarende til 6 DE til biogasanlæg eller godkendte aftalearealer.

#### 1.4.2. ANSØGNING, TILSYN OG REVURDERING

Ansøgningen er indkommet til Norddjurs Kommune den 16. december 2015. Ansøgningen er indsendt via [www.husdyrgodkendelse.dk](http://www.husdyrgodkendelse.dk), der er et elektronisk ansøgningssystem, som beregner en lang række miljøpåvirkninger ud fra det dyrehold m.v., der indtastes. Beregningerne ligger sammen med kommunens vurderinger til grund for miljøgodkendelsen. Hvis det ansøgte projekt ville medføre uacceptable påvirkninger, så er der stillet vilkår, så miljøet og omgivelserne tilgodeses.

Efterfølgende vil kommunen løbende føre tilsyn med, at produktionen følger de vilkår, som fremgår af godkendelsen. Derudover skal en godkendelse revurderes regelmæssigt, så ny og bedre teknik tages i anvendelse. Første revurdering er efter 8 år.

#### 1.4.3. MILJØFORHOLD

Efterfølgende beskrives effekten af de ændringer, som godkendes med denne miljøgodkendelse.

##### **Lugt**

Den ansøgte produktion overholder alle krav til lugt, da den faktiske afstand til naboer er væsentlig længere end geneafstanden til de forskellige kategorier af bebyggelse.

##### **Ammoniakbelastning og særligt værdifuld natur**

Den ansøgte produktion opfylder de generelle krav til reduktion af ammoniakfordampningen.

Ved udvidelsen øges ammoniakemissionen med 294 kg til 1.547 kg N pr. år.

En øget emission medfører en risiko for, at der afsættes mere ammoniak på de omkringliggende naturområder. En øget deposition af ammoniak kan medføre tilgroning og at de følsomme plantearter forsvinder. Afhængig af naturområdets type og værdi har Miljøstyrelsen fastlagt værdier for den belastning, der forventes at kunne accepteres over tid, uden at naturkvaliteten forringes.

Skoven umiddelbart nord for ejendommen er besigtiget af Norddjurs Kommune, og det er vurderet, at skoven ikke er ammoniakfølsom.

Det nærmeste ammoniakfølsomme naturområde er en hede, som ligger ca. 150 meter fra anlægget. Merbelastningen til heden er beregnet til 0,7 kg N/år, og kravet til merbelastning er overholdt.

Nærmeste § 7-natur er en hede ca. 460 meter øst for staldanlægget. Der er beregnet en totalbelastning på 0,5 kg, og kravet til totalbelastning er overholdt.

For de øvrige ammoniakfølsomme naturområder ligger belastningen langt under de værdier, Miljøstyrelsen har fastlagt.

De ammoniakfølsomme naturområder kan også blive påvirket af ammoniakfordampning fra udbringning af husdyrgødning på harmoniarealerne. Der kan ikke beregnes på belastningen, men risikoen for påvirkning er vurderet.

Der er ingen Natura 2000-områder eller § 7-natur i nærheden af harmoniarealerne. I forhold til øvrige naturarealer er det merbelastningen, der skal vurderes. Markerne 20-0, 28-0 og 28-1 grænser op til en hede, som er beskyttet efter naturbeskyttelseslovens § 3, og markerne 3-0 og 5-0 omkranser beskyttede vandhuller. Da arealerne i forvejen anvendes til harmoniarealer, vil merbelastningen være minimal. Derfor vurderes det, at ammoniakdeposition fra udbringning ikke medfører væsentlige påvirkninger af naturområder.

#### **Næringsstoffer til vandmiljøet og grundvandet**

Der indgår 110 ha harmoniarealer i godkendelsen. Heraf afvander 92,6 ha til Natura 2000-område via Hevring Bugt. Det samlede dyretryk i oplandet til Hevring Bugt har været stigende siden 2007. Derfor må udvaskningen ikke øges ved udvidelse på et husdyrbrug. I praksis betyder det, at udvaskningen ikke må overstige den beregnede udvaskning fra et tilsvarende planteavlsbrug.

Udvaskning fra arealerne ligger under niveauet for planteavl og vil derfor ikke kunne påvirke Natura 2000-området. Samtidig er de generelle krav til udvaskning overholdt.

Der er ingen arealer i oplande til søer i Natura 2000-områder.

Alle harmoniarealerne ligger i nitratfølsomme drikkevandsområder, hvor kravet er, at udvaskningen til grundvandet ikke må stige. Ved etablering af 2 % ekstra efterafgrøder er udvaskningen lig med nudriften. Der er ingen arealer i zonerede områder.

Kravene til udvaskning er derfor opfyldt.

#### **Andre miljøpåvirkninger**

Udvidelsen sker i eksisterende anlæg, og der bygges ikke nye gyllebeholdere eller andre anlæg. Derfor er der ingen landskabelig påvirkning ved udvidelsen. Der vil ske en mindre forøgelse af trafikken til og fra ejendommen i form af øget kørsel med gylle. Der er gode til- og frakørselsforhold og det er derfor vurderet, at der ikke vil være væsentlige gener fra trafik. Ejendommens beliggenhed i forhold til naboer betyder, at der ikke vil være støv- eller støjgener for naboerne og niveauet vil ikke blive påvirket væsentligt af udvidelsen.

Samlet er det vurderet, at udvidelsen kan ske uden væsentlige gener for omgivelserne og for miljøet.

## 1.5. ALTERNATIVER

Der er ikke beskrevet alternativer til den ansøgte udvidelse. Det er vurderet, at det ikke er relevant at udarbejde alternativer, da udvidelsen alene sker i eksisterende anlæg.

## 1.6. BAT FOR DEN ANSØGTE PRODUKTION

Ved udvidelse og ændring af husdyrhold stilles der krav om at anvende den bedst tilgængelige teknologi for at reducere miljøbelastningen og for at optimere ressourceudnyttelsen. For at en teknologi regnes som BAT skal den ud over at sikre en lav miljøbelastning være tilgængelig for ansøgeren. Det vil sige, at teknologien skal være kendt i Danmark. Samtidig skal meromkostningen ved at indføre teknologien stå i forhold til pågældende type bedrifts betalingsevne. Krav om anvendelse af BAT er ikke afhængig af den enkelte ansøgers økonomi eller af lokale miljøforhold. Kravet til anvendelse af BAT skal i stedet ses som en "branchenorm".

Der stilles krav til anvendelse af BAT inden for områderne: management, foder, staldindretning, forbrug af vand og energi samt opbevaring og udbringning af husdyrgødning.

For den konkrete ansøgning vurderes kravet til anvendelse af BAT at være opfyldt ved følgende tiltag:

- Management: Deltagelse i kurser og efteruddannelse for at sikre et højt fagligt niveau i driften, samt udarbejdelse af beredskabsplaner, så uheld og uforudsete hændelser kan håndteres forsvarligt.
- Foder: Anvendelse af foderplaner med efterfølgende opfølgning.
- Ammoniakfordampning: Ud fra de vejledende BAT-krav til ammoniakfordampning er der beregnet et emissionskrav på 1.565 kg ammoniak.
- Fosfor: Ud fra Miljøstyrelsens vejledende BAT-krav er der ikke tilgængelige teknologier til nedbringelse af indholdet af fosfor i husdyrgødningen. BAT for fosfor vurderes derfor overholdt ved overholdelse af de generelle krav til fosforoverskud.
- Opbevaring og udbringning af husdyrgødning: Kravet til BAT er overholdt ved at efterleve gældende regler for opbevaring og anvendelse af husdyrgødning, herunder at beholde som minimum skal være overdækket med naturligt flydelag og at gylle skal udbringes med slanger.

BAT-redegørelse er vedlagt som bilag 4.

I kapitel 2 og 3 er der opstillet vilkår om anvendelse af BAT og bedriftens opfyldelse af kravene er vurderet i afsnit 4.3.

## 2. ANLÆGGET

Produktionen foregår i en kvægstald og en kalvestald i eksisterende drift. Gyllen fra produktionen opbevares i to gyllebeholdere på ejendommen på henholdsvis 3.000 og 1.830 m<sup>3</sup>. Placering af staldafsnittene kan ses på bilag 2.

### 2.1. DYREHOLD OG MANAGEMENT

#### 2.1.1. MANAGEMENT

Den daglige drift har stor betydning for at reducere eventuelle gener fra et husdyrbrug. Godt landmandsskab er derfor afgørende for, at husdyrbruget kan drives uden unødige gener for omgivelserne.

VILKÅR	MILJØVURDERING
<p>5. Et eksemplar af nærværende godkendelse samt beredskabsplanen skal til enhver tid være tilgængeligt for de personer, der har ansvaret for virksomhedens indretning og drift.</p> <p>6. Virksomheden skal indrettes og drives i overensstemmelse med de oplysninger, der er angivet i ansøgningen, med mindre andet er angivet i det følgende.</p> <p>7. Der skal til stadighed tilstræbes en god staldhygiejne, herunder at stier og båse holdes tørre, samt at stalde, ventilations- og fodringsanlæg holdes rene.</p> <p>8. Beredskabsplanen skal altid være opdateret med beskrivelse af procedure i forbindelse med uheld.</p>	<p>Det påhviler ejeren, at medarbejderne er bekendt med indholdet i miljøgodkendelsen, samt at vilkårene efterleves.</p> <p>Vilkår om godt landmandsskab og god staldhygiejne skal sikre, at driften lever op til forudsætningerne for beregning af lugt m.v. Renholdelse sikrer, at lugt- og støvgener minimeres samt at ventilationsanlæg fungerer optimalt.</p> <p>Formålet med beredskabsplanen er, at der kan gribes hurtigt ind ved uheld, så forurening af miljøet kan undgås eller minimeres. Det er derfor afgørende, at den er opdateret med korrekte telefonnumre m.v.</p>

#### 2.1.2. DYREHOLD

Nuværende og godkendt dyrehold er anført i tabellerne herunder. Det godkendte dyrehold skal overholde de anførte værdier for vægt, stipladser, antal m.v.

##### Nuværende dyrehold

Dyrehold og staldtype for nuværende drift	Staldnavn jf. ansøgning	Vægt kg / aldersgrænse / mælkeydelse	Antal årsdyr / producerede dyr	Stipladser	DE på indsendelsestidspunktet
Jerseyko. Sengestald med præfabrikeret drænet gulv	Kostald		125		148,8
Kvie/stud, jersey. Sengestald med præfabrikeret drænet gulv	Kostald	6 - 25 mdr.	105		37,5

Dyrehold og stalddtype for nuværende drift	Staldnavn jf. ansøgning	Vægt kg / aldersgrænse / mælkeydelse	Antal årsdyr / producerede dyr	Stipladser	DE på indsendelsestidspunktet
Ungtyr, jersey. Sengestald med præfabrikeret drænet gulv	Kostald	145 - 350 kg	60	30	13,2
Småkalv, jersey. Dybstrøelse (hele arealet)	Kalve	0 - 6 mdr.	33		6,6
Tyrekalv, jersey. Dybstrøelse (hele arealet)	Kalve	25 - 145 kg	60	30	5,2
Dyreenheder i alt					211,3

### Godkendt dyrehold

Dyrehold og stalddtype for nuværende drift	Staldnavn jf. ansøgning	Vægt kg / aldersgrænse / mælkeydelse	Antal årsdyr / producerede dyr	Stipladser	DE på indsendelsestidspunktet
Jerseyko. Sengestald med præfabrikeret drænet gulv	Kostald	9.254 kg EKM	150		178,6
Kvie/stud, jersey. Sengestald med præfabrikeret drænet gulv	Kostald	6 - 24 mdr.	125		43,8
Ungtyr, jersey. Sengestald med præfabrikeret drænet gulv	Kostald	145 - 420 kg	60	30	17,7
Ungtyr, tung race. Sengestald med præfabrikeret drænet gulv	Kostald	220 - 440 kg	5	3	1,3
Kvie/stud, tung race. Sengestald med præfabrikeret drænet gulv	Kostald	6 - 25 mdr.	5		2,3
Småkalv, jersey. Dybstrøelse (hele arealet)	Kalve	0 - 6 mdr.	40		8,0
Tyrekalv, jersey. Dybstrøelse (hele arealet)	Kalve	25 - 145 kg	60	30	5,2
Småkalv, tung race. Dybstrøelse (hele arealet)	Kalve	0 - 6 mdr.	2		0,5
Tyrekalv, tung race. Dybstrøelse (hele arealet)	Kalve	40 - 220 kg	5	3	0,6
Dyreenheder i alt					258,0

VILKÅR	MILJØVURDERING
<p>9. Tilladt dyrehold fremgår af tabellen herover. Ændres beregningen af DE, er det det anførte dyrehold, der er gældende.</p> <p>10. Det angivne antal stipladser for hvert stald-afsnit angiver det maksimalt tilladte antal dyr til enhver tid.</p> <p>11. Der skal udarbejdes foderplaner, som følges op af effektivitetskontroller. Planer og kontroller skal udarbejdes for hvert kvartal.</p> <p>12. Hvis mælkeydelsen øges til over 9.254 kg EKM, skal antallet af dyr reduceres tilsvarende, så antal DE ikke øges.</p> <p>13. Dyreholdet må ikke udvides over 252 DE, før Norddjurs Kommune har fået oplysninger om, at der foreligger aftale om afsætning af gylle til biogasanlæg eller til miljøgodkendte aftalearealer.</p>	<p>Godkendelsen er givet på baggrund af det anførte antal dyr og vægtintervaller. Derfor er den lovlige produktion altid det anførte dyrehold. Det tilladte antal DE vil derfor blive ændret, hvis beregningen af DE ændres.</p> <p>Stipladserne anvendes til beregning af lugtgener. Hvis der er flere dyr i staldene end det anførte antal stipladser, er lugtberegningen ikke retvisende.</p> <p>Vilkår, om at der skal udarbejdes foderplaner, sikrer, at der er fokus på optimering af fodring. Vilkåret er samtidig med til at opfylde BAT-kravet om management.</p> <p>Vilkår til ydelse er stillet for at sikre, at produktionen svarer til de godkendte DE og samtidig sikre fleksibilitet.</p>

## 2.2. LOKALISERING

Ejendommen ligger 750 meter syd for Hegedal og nord for Tustrup Kær. Det eksisterende anlæg virker ikke dominerende i landskabet. Der opføres ikke nye bygninger eller opbevaringsanlæg i forbindelse med udvidelsen.

### 2.2.1. FASTE AFSTANDSKRAV

De eksisterende anlæg overholder gældende afstandskrav til skel og vandløb.

### 2.2.2. LANDSKAB OG PLANFORHOLD

Anlægget ligger i landzonen. Området er udpeget som særligt værdifuldt landbrugsområde, hvor landbrugsinteresser skal vægtes højt i planlægningen.

Der etableres ikke nye anlæg i forbindelse med udvidelsen, og den landskabelige påvirkning ændres ikke ved udvidelsen.

Der er ikke stillet vilkår til lokalisering.

## 2.3. ENERGI- OG VANDFORBRUG

På ejendommen anvendes størstedelen af energiforbruget i forbindelse med malkning og køling. Derudover kommer energi til traktorkørsel.

Det er vanskeligt at beregne et "norm" forbrug, da energiforbrug varierer meget afhængig af lokale forhold. En vigtig forudsætning for at kunne optimere energi og vandforbrug er, at forbruget er kendt og at installationer m.v. optimeres med hensyn til energiforbrug. Derfor stilles der vilkår til, at forbruget kan måles og at der udarbejdes en energirapport, så mulige energibesparelser bliver synlige.

Det anførte energiforbrug herunder er oplyst i ansøgningen.

(Faktisk/beregnet)	Nudrift	Efter udvidelse	Opbevaring
Diesellole til traktorer m.v.	10.000 l	10.000 l	1.200 l (indendørs)
Fyringsolie (staldtørring)	-	-	-
Elforbrug til lys / opvarmning / maskiner	160.000 kWh	160.000 kWh	-

\*Data vedrørende forbruget er beregnet ved hjælp af normtal. Privat forbrug indgår ikke i det totale el-forbrug.

Beregnet vandforbrug pr. produceret dyr (m<sup>3</sup>):

(Faktisk/beregnet)	Nudrift	Efter udvidelse
Drikkevand og vask af stalde	6.700 m <sup>3</sup>	7.600 m <sup>3</sup>
Markvanding	23.000 m <sup>3</sup>	23.000 m <sup>3</sup>

VILKÅR	MILJØVURDERING
<p>14. Senest 6 måneder efter, at denne miljøgodkendelse er taget i brug, skal der foretages et energitjek på ejendommen af en professionel energikonsulent. Der skal udarbejdes en rapport med energisparetiltag og forventet tilbagebetalingstid.</p> <p>15. Der skal være monteret målere, som registrerer el- og vandforbruget.</p>	<p>Et energitjek giver overblik over mulige energibesparelser og deres tilbagebetalingstid.</p> <p>Registrering af el- og vandforbrug er en forudsætning for at kunne optimere forbruget.</p> <p>Energi- og vandforbrug varierer betydeligt afhængig af staldsystem m.v. Det er derfor ikke muligt at fastsætte realistiske vilkår til forbrug.</p>

## 2.4. GENER

Under de efterfølgende punkter beskrives forskellige kilder til gener fra husdyrbrug og hvad der skal gøres for at undgå, at driften medfører væsentlige gener for omgivelserne.

### 2.4.1. LUGT

For at sikre at naboer ikke bliver påvirket væsentligt af lugtgener, beregnes geneafstande, der skal overholdes. Geneafstanden til byzone og sommerhusområder er længere end til samlet bebyggelse, og enkeltboliger har den korteste geneafstand. Det betyder, at naboer i enkeltbeboelser må tåle en større lugtpåvirkning end naboer, der bor i byzone. Lugtgeneafstandene er beregnet ud fra lugtmissionen en sommerdag med maksimal ventilation.

Områdetype	Lovens krav om minimumsafstand (geneafstand) i meter		Den vægtede gennemsnitsafstand i meter
	Nudrift	Ansøgt drift	
Byzone/sommerhusområde	191 meter	210 meter	ca. 1.140 meter
Samlet bebyggelse	88 meter	120 meter	ca. 1.440 meter
Enkeltbolig	60 meter	67 meter	ca. 440 meter

Geneafstandene er beregnet i det elektroniske ansøgningssystem. Geneafstanden kan blive korrigeret afhængig af andre husdyrbrug, vindretning m.v. På grund af at afstanden til naboer er væsentligt større end geneafstanden, er der ikke beregnet korrigeret geneafstand, så de anførte geneafstande er ukorrigerede. Alle krav til lugt er overholdt.

VILKÅR	MILJØVURDERING
16. Husdyrholdet skal til enhver tid overholde de godkendte antal stipladser og vægtfordeling.	De anførte værdier skal overholdes, for at lugtberegningerne er retvisende.

#### 2.4.2. STØJ

Husdyrbrugets bidrag til det ækvivalente, korrigerede støjniveau målt i skel til nabobeboelse udenfor ejendommens område i det åbne land må i intet punkt overstige:

Dag			
Mandag - fredag	Kl. 07.00 - 18.00	55 dB(A)	Referencetid 8 timer
Lørdag	Kl. 07.00 - 14.00	55 dB(A)	Referencetid 7 timer
Lørdag	Kl. 14.00 - 18.00	45 dB(A)	Referencetid 4 timer
Søn- og helligdage	Kl. 07.00 - 18.00	45 dB(A)	Referencetid 8 timer
Aften			
Alle dage	Kl. 18.00 - 22.00	45 dB(A)	Referencetid 1 time
Nat			
Alle dage	Kl. 22.00 - 07.00	40 dB(A)	Referencetid ½ time

Støjens maksimalværdi må om natten ikke overstige 55 dB(A) ved boliger. Støjbelastningen er det ækvivalente, korrigerede støjniveau i dB(A) målt eller beregnet i punkter i 1,5 meters højde over terræn. Referencetiden er det mest støjbelastede tidsrum i perioden.

Brugen af landbrugsredskaber i marken er undtaget fra støjgrænserne.



VILKÅR	MILJØVURDERING
<p>17. Driften skal overholde de støjgrænser, der er beskrevet i tabellen ovenfor.</p> <p>18. Husdyrbruget skal på tilsynsmyndighedens forlangende dokumentere, at vilkårene om støjgrænser i punkt 2.4.2 ikke overskrides, når virksomheden er i fuld, normal drift. Dokumentation skal kun omfatte de støjgrænser, der er relevante ifølge tilsynsmyndighedens vurdering af den konkrete sag. Husdyrbruget afholder selv omkostningerne til målingerne.</p> <p>19. Dokumentationen for måling af støjniveau skal udføres efter en af nedenstående metoder:</p> <ul style="list-style-type: none"> <li>a. - beregninger af støjniveauet efter den nordiske beregningsmetode for ekstern støj fra virksomheder, der er beskrevet i Miljøstyrelsens vejledning nr. 5/1993, eller</li> <li>b. - måling af støjniveauet, som angivet i Miljøstyrelsens vejledning nr. 6/1984 eller beskrevet i Miljøstyrelsens orientering nr. 9/1997.</li> </ul> <p>20. Beregning eller måling skal foretages af et laboratorium, der er akkrediteret eller certificeret til "Miljømålinger - ekstern støj".</p> <p>21. Vurdering af støjgrænsens eventuelle overskridelse foretages ud fra støjvejledningen nr. 5/1984 eller orientering nr. 9/1997.</p>	<p>De anførte værdier for støj er de generelle værdier, som også anvendes for industri og andre typer virksomhed. Støjgrænserne sikrer, at naboer ikke påvirkes væsentligt.</p> <p>Dokumentation kan forlanges ved begrundet mistanke, dog højst en gang om året.</p>

### 2.4.3. LYS

Lyspåvirkning fra en ejendom kan være til gene for omgivelserne. Fra det konkrete anlæg vil udendørslys være tændt efter behov, og der er ingen udendørsbelysning, der har fjernpåvirkning. Ejendommens anlæg er belyst med almindelige gårdlamper, som styres af censor. Lyset i staldene er tændt i arbejdstiden efter behov. Lyset sænkes i stalden om natten til vågebelysning.

VILKÅR	MILJØVURDERING
<p>22. Udendørs lyskilder ved anlæggene skal påmonteres bevægelsescensor eller automatisk sluk-teknik. Udendørs lyskilder skal endvidere være afskærmet mod opadgående lysstråler.</p>	<p>Ved at begrænse brugen af udendørslys til de perioder, hvor der arbejdes, minimeres eventuelle gener for omgivelserne.</p>

#### 2.4.4. FLUER OG SKADEDYR

På grund af anlæggets placering langt fra naboer er der ikke særlige forhold, der gør sig gældende for at sikre naboer mod gener fra fluer m.v. Det skal dog altid sikres, at skadedyr bekæmpes.

VILKÅR	MILJØVURDERING
23. Der skal til enhver tid foretages effektiv rotte- og fluebekæmpelse.	Bekæmpelse af skadedyr skal sikre, at der ikke opstår uhygiejniske forhold og sikre, at naboer ikke udsættes for unødige gener.

#### 2.4.5. STØV

Der forventes ingen støvgener fra husdyrproduktionen. Dels er der ingen processer, der giver væsentlig støv og dels er der forholdsvis langt til naboer.

Der er ikke stillet vilkår i forhold til støv.

#### 2.4.6. TRANSPORT

Der er gode oversigtsforhold og begrænset trafik ved udkørsel fra ejendommen. Trafikken til og fra ejendommen forventes derfor ikke at give problemer. Trafik på privat fællesvej og offentlig vej reguleres af færdselsloven.

VILKÅR	MILJØVURDERING
24. Transport af gylle på offentlig vej og privat fællesvej må ikke give anledning til spild. Skulle der alligevel ske spild, skal dette straks opsamles.	Gyllespild skal fjernes for at minimere gener for naboer og for at undgå forurening. Tilsvarende skal veje rengøres, hvis kørsel til og fra marker medfører, at der spildes jord på vejen.

### 2.5. FORURENING

I de efterfølgende punkter beskrives forureningskilderne fra anlægget og de foranstaltninger der skal sikre, at miljøet ikke påvirkes væsentligt.

#### 2.5.1. RESTVAND M.V.

Punktet omfatter håndtering af vand fra vask af foderrekvisitter, køretøjer til transport af dyr eller husdyrgødning øvrige maskiner m.v.

I ansøgt drift er mængden af restvand ca. 450 m<sup>3</sup>. Der forbruges vand til rengøring af stald, malkestald og køleanlæg, og dette løber i gylletanken. Der afledes meget små mængder sanitært vand i driftsbygningen, dette løber i opsamlingstank, der tømmes 1-2 gange årligt. Der anvendes vand til sanitært vand i beboelsen. Dette ender i en septiktank og nedsivning.

VILKÅR	MILJØVURDERING
<p>25. Sanitært spildevand fra produktionsanlægget må ikke sammenblandes med restvand eller husdyrgødning, men skal ledes til godkendt anlæg.</p> <p>26. Vand fra vask af stalde indeholder rester af foder og gødning. Vandet betragtes som flydende husdyrgødning og skal tilledes opsamlingsbeholder.</p> <p>27. Vand fra vask af maskiner og redskaber, hvorfra der kan forekomme gødningsrester eller rester af bekæmpelsesmidler, skal foregå på tæt betonplads med afløb til opsamlingsbeholder.</p> <p>28. Udbringning af restvand skal foregå i overensstemmelse med husdyrgødningsbekendtgørelsens bestemmelser for udbringning af husdyrgødning.</p>	<p>Sanitært spildevand må ikke udbringes ubehandlet på marker af hensyn til smitterisiko. Derfor må sanitært spildevand ikke blandes med husdyrgødning.</p> <p>Restvand kan indeholde betydelige mængder organisk stof. Ledes restvand direkte til vandløb eller lignende, medfører det et stort iltforbrug og forringelse af vandløbskvaliteten. Derfor skal det håndteres som husdyrgødning.</p> <p>Kommunen kontrollerer ikke regler vedrørende vask af marksprøjte.</p>

### 2.5.2. OPBEVARING, HUSDYRGØDNING OG FODER

Der produceres gylle og dybstrøelse ved produktionen. Gyllen opbevares i ejendommens to eksisterende beholdere. Dybstrøelse fra fællesbokse og kælvningsbokse vil blive opbevaret i markstak eller bringes direkte ud. Dybstrøelse fra enkeltbokse og kalvehytter kommer i gyllebeholderen.

Jf. den indsendte kapacitetserklæring er der en årlig produktion af gylle på 4.593 m<sup>3</sup> og en opbevaringskapacitet på 4.830 m<sup>3</sup>. Kapaciteten svarer til over 12 måneder. Kravet om 9 måneders opbevaringskapacitet er derved opfyldt. Der produceres årligt 112 ton dybstrøelse.

VILKÅR	MILJØVURDERING
<p>29. Det skal aktivt sikres, at flydelaget er dannet efter 1-2 uger efter omrøring, tømning eller lignende.</p> <p>30. Der må ikke opbevares gylle fra andre produktioner uden godkendelse fra kommunen.</p> <p>31. Håndtering af gylle skal foregå under opsyn, således at spild undgås, og der tages størst muligt hensyn til omgivelserne.</p> <p>32. Hvis gyllen læsses med fastmonteret pumpe på beholderen eller med traktorpumpe skal det ske på betonplads med opsamling.</p> <p>33. Markstakke med kompostlignende dybstrøelse må ikke placeres nærmere end 330 meter fra heden m446-02-he øst for ejendommen.</p>	<p>Der skal altid være en opbevaringskapacitet for husdyrgødning svarende til mindst 9 måneders tilførsel. Ifølge erklæring om tilstrækkelig opbevaringskapacitet er det muligt at opbevare en produktion af gylle fra mindst 12 måneders tilførsel.</p> <p>Ansøger har oplyst, at gyllen læsses med traktorpumpe på en godkendt støbt plads med opsamling.</p> <p>Opbevaringsanlægget skal leve op til BAT-standard. Det vil sige, at der skal etableres fast overdækning / flydelag, samt følge den lovpligtige beholderkontrol. Beholderen skal desuden tømmes og efterses for utætheder en gang pr. år.</p> <p>Opbevaring af fast gødning skal leve op til BAT-standard. Kravet er overholdt, når de generelle</p>

VILKÅR	MILJØVURDERING
	<p>krav til opbevaring af fast gødning er overholdt.</p> <p>Udbringning af gylle skal som minimum leve op til BAT-standard. BAT-standard er på nuværende tidspunkt udlægning med slanger eller nedfældning.</p> <p>Udnyttelse af næringsstofferne i husdyrgødningen skal som minimum leve op til BAT-standard. BAT-standard vurderes at være efterlevet ved de generelle gødnings- og harmoniregler.</p> <p>Vilkår om placering af markstakke sikrer, at beregningerne af ammoniakdeposition på hederne øst for ejendommen er retvisende.</p>

### 2.5.3. AFFALD OG KEMIKALIER

For at minimere risiko for forurening fra affald og sikre bedst mulig genanvendelse skal affald håndteres efter de gældende retningslinier fra Reno Djurs.

VILKÅR	MILJØVURDERING
<p><b>Kemikalier m.v.</b></p> <p>34. Opbevaring af diesel i overjordiske tanke skal til enhver tid ske i typegodkendt tank, som står overdækket på fast og tør bund, således at spild kan opsamles, og at der ikke er mulighed for afløb til jord, kloak, overfladevand eller grundvand.</p> <p>35. Opbevaring af diesel/fyringsolie i nedgravet tank skal ligeledes ske i typegodkendt tank.</p> <p>36. Medicin og bekæmpelsesmidler på ejendommen skal opbevares i aflåst giftrum eller skab, på betongulv og uden mulighed for afledning af spild til kloak, dræn eller jord.</p> <p><b>Affald</b></p> <p>37. Affald skal opbevares på en måde, som ikke medfører forurening af omgivelserne, herunder jord, grundvand, vandløb eller luft.</p> <p>38. Eventuelt farligt affald (f.eks. spildolie og kemikalieaffald) skal opbevares under tag, på tæt gulv og uden mulighed for afledning til kloak eller dræn. Der skal være en opkant omkring opbevaringspladsen, så spild fra den største beholder, der anvendes, kan tilbageholdes af opkanten.</p> <p>39. Eventuelt farligt affald skal bortskaffes og anmeldes i henhold til det til enhver tid</p>	<p>Vilkår om overdækning af dieseltank skal sikre, at der ikke sker en nedsivning fra eventuelt spild. Det gælder både ved uheld og ved løbende småspild ved tankning.</p> <p>Medicin og bekæmpelsesmidler skal opbevares, så der ikke er risiko for, at spild medfører en forurening af omgivelserne. Det er ejers ansvar, at de opbevarede midler er lovlige at opbevare.</p> <p>Vilkår til opbevaring skal sikre, at der ikke sker en forurening, før affaldet bortskaffes.</p> <p>Vilkår til sortering og bortskaffelse skal sikre, at affaldet bortskaffes forsvarligt og på en måde, som sikre bedst mulig genanvendelse.</p>

VILKÅR	MILJØVURDERING
gældende regulativ for Norddjurs Kommune. 40. Affald skal sorteres efter type, opbevares, transporteres og bortskaffes i henhold til det til enhver tid gældende regulativ for Norddjurs Kommune.	

#### 2.5.4. AMMONIAKTAB

Der vil altid være et ammoniaktab fra en husdyrproduktion. Ammoniakken (NH<sub>3</sub>) fordampes fra husdyrgødningen og spredes med vinden. Problemet ved fordampningen er, at kvælstoffet medfører en eutrofiering af naturområder, når det afsættes igen. Samtidig betyder fordampningen, at der er mindre kvælstof til rådighed for afgrøderne. De vilkår, der stilles for at begrænse ammoniakfordampningen, har to formål. De skal dels nedbringe baggrundsbelastningen, så naturområderne generelt udsættes for mindre eutrofiering og dels skal nærtliggende naturområder beskyttes. Herunder beskrives tiltag til begrænsning af fordampningen. I næste afsnit beskrives påvirkningen af nærtliggende naturområder.

For at nedbringe den generelle belastning skal husdyrbruget overholde nogle generelle krav til ammoniakreduktion og dels opfylde krav til anvendelse af den bedst tilgængelige teknologi til at reducere ammoniakemissionen. Det er op til den enkelte bedrift, hvordan emissionskravet opfyldes.

Den samlede emission for anlægget er beregnet til 1.547 kg N/år.

Emissionskrav	Opfyldelse af krav (-) manglende opfyldelse	
Maksimal emission som opfylder det generelle krav	1.989 kg N/år	442 kg N/år
Maksimal emission ud fra de vejledende BAT-krav	1.565 kg N/år	18 kg N/år

Den ansøgte drift opfylder det generelle krav til ammoniakemission med de anførte tiltag til at begrænse emissionen.

Ammoniakemissionen er nedbragt, ved at staldene har fast drænet gulv, som er det staldsystem med den laveste ammoniakfordampning.

Kravet til BAT er opfyldt.

Vilkår til staldsystem, fodring m.v. er stillet under punkt 2.1 "Dyrehold og management". Der er ikke stillet yderligere vilkår til ammoniaktab.

#### 2.5.5. PÅVIRKNING AF NATUR

Når påvirkningen af de omkringliggende naturområder vurderes, ses der på den del af ammoniakemissionen, som deponeres på det pågældende naturområde. Depositionen beregnes for det enkelte område. Den vigtigste faktor for depositionens størrelse er afstanden fra natur til anlæg, men retning og ruhed af opland og naturområde m.v. medtages i beregningen. For kategori 1- og 2-natur ses på den totale deposition fra anlægget, mens der kun ses på merdeposition, når påvirkningen af kategori 3-natur vurderes.

### Oversigt over total og meremission fra anlægget:

Totalemission fra stald og lager	1.547 kg N/år
Meremission fra stald og lager	294 kg/år

For at vurdere om ammoniakdepositionen vil påvirke de omkringliggende naturområder er emissionen beregnet til de nærmeste naturområder i forskellige retninger. I tabellen herunder er anført den højeste belastning for hver naturkategori. Hvis der er andre anlæg, som ligger tæt på arealer i naturkategori 1 og 2, så reduceres den maksimale belastning, der kan accepteres (kumulation). Det er ikke tilfældet for denne ansøgning.

### Oversigt over naturområder og påvirkning

Naturkategori	Afstand fra anlæg	Totalbelastning	Merbelastning	Krav til maksimal belastning
Kategori 1, ammoniakfølsom natur inden for Natura 2000	ca. 5 km	0,0 kg/ha		0,7 kg/ha
Kategori 2, særlige naturområder uden for Natura 2000	ca. 460 m	0,5 kg/ha		1 kg/ha
Kategori 3, natur, hede, mose og overdrev der ikke er kategori 1 eller 2	ca. 150 m		0,7 kg/ha	1 kg/ha
Kategori 3, potentiel ammoniakfølsom skov	ca. 320 m		0,1 kg/ha	1 kg/ha

For kategori 1-natur ligger den beregnede deposition væsentligt under kravet til deposition. For kategori 2-natur, som er en hede beliggende øst for staldanlægget, ligger den beregnede deposition på 0,5 kg/ha under kravet. Ca. 150 meter øst for anlægget ligger en kategori 3-hede. Merdepositionen til heden er under kravet til merbelastning.

Skovområdet umiddelbart nord for ejendommen er besigtiget af Norddjurs Kommune og det er vurderet, at skoven ikke er ammoniakfølsom. Der findes et potentielt ammoniakfølsomt skovområde ca. 320 meter sydvest for anlægget. Det er ikke vurderet, om dette skovområde er ammoniakfølsomt. Merbelastningen til skovområdet er væsentlig under kravet til merdeposition.

Der er ikke stillet vilkår til ammoniakdeposition.

### 3. AREALER

Godkendelsen omfatter alle bedriftens arealer. Bedriften driver et samlet areal på 110 ha ejede og forpagtede arealer. Derudover afsættes husdyrgødning svarende til 6 DE til biogas eller miljøgodkendte aftalearealer.

Miljøbelastningen beregnes kun for bedriftens arealer. Aftalearealer kan anvendes uden vilkår, hvis det er vurderet, at de er robuste. Aftalearealer, som ikke er robuste, skal have en miljøgodkendelse, før de må anvendes.

Det fremgår af husdyrgodkendelsesbekendtgørelsen, at ændringer i egne og aftalearealer skal anmeldes til kommunen, før ændringen foretages. Anmeldelse skal følge de gældende regler.

#### 3.1. MARKOPLYSNINGER

##### 3.1.1. GRUNDLÆGGENDE AREALOPPLYSNINGER

Markerne drives konventionelt. Bedriften drives efter reglerne for 2,3 DE/ha.

For at opfylde udvaskningskravene anvendes 2 % ekstra efterafgrøder ud over Plantedirektoratets krav. Vilkår for efterafgrøder er beskrevet under punkt 3.4 Nitrat og Grundvand.

VILKÅR	MILJØVURDERING
41. Husdyrbruget skal drives efter reglerne for 2,3 DE/ha.	Det sædskifte (K12), der kræves for at kunne udbringe 2,3 DE/ha, har stor betydning for udvaskningen. Derfor er der stillet vilkår om, at reglerne skal efterleves, da det ligger til grund for udvaskningsberegningerne.

##### 3.1.2. UDBRINGNINGSAREALER

Af tabellen fremgår sårbarheden af de recipienter, som harmoniarealerne i ansøgningen afvander til.

	Ha i alt	Nitratfølsomt indvindingsområde, ha	Nitratklasse, ha				Fosforklasse, ha			
			0	I	II	III	0	I	II	III
Ejede og forpagtede arealer	110,0	110,0	110,0	0	0	0	110,0	0	0	0

Der er ingen arealer, som har en kritisk hældning i forhold til søer eller vandløb.

Udvaskningen af næringsstoffer fra harmoniarealerne og miljøpåvirkningen er beskrevet i de efterfølgende punkter.

Der anvendes K12 sædskifte. K 12 sædskiftet opfylder kravene til udbringning af 2,3 DE/ha.

Det fremgår af husdyrgodkendelsesbekendtgørelsen, at ændringer i harmoniarealet skal anmeldes til kommunen, før ændringen foretages. Anmeldelse skal følge de gældende regler.

Der indgår ikke § 3-arealer i harmoniarealerne og der er ikke konstateret skader på beskyttede jord og stendiger.

Udbringningsarealerne fremgår af bilag 5.

Der er ikke stillet vilkår til udbringningsarealer.

### 3.1.3. AFTALEAREALER

I ansøgningen afsættes kvæggylle svarende til 6 DE til biogasanlæg eller godkendte aftalearealer.

## 3.2. GØDNINGSREGNSKAB

I ansøgningen indgår de gødningsmængder i den nuværende drift og i ansøgt drift, som er anført i tabellerne herunder:

### Nudrift

Gødningstype	Egen produktion / modtaget / afsat	Kg kvælstof	Kg fosfor	Udnyttelseskrav, procent	DE
Kvæggylle	Egen produktion	19.621	3.028	70	199,5
Dybstrøelse	Egen produktion	1.184	144	45	11,8
Dyreenheder i alt til udbringning på bedriften					211,3

### Ansøgt drift

Gødningstype	Egen produktion / modtaget / afsat	Kg kvælstof	Kg fosfor	Udnyttelseskrav, procent	DE
Kvæggylle	Egen produktion	24.082	3.720	70	243,7
Dybstrøelse	Egen produktion	1.437	175	45	14,3
Kvæggylle	Afsat, biogas eller godkendt aftaleareal	593	92	70	-6,0
Dyreenheder i alt til udbringning på bedriften					252,0

VILKÅR	MILJØVURDERING
42. Der må højst udbringes 252 DE på egne arealer.	Vilkår, til de mængder der må udbringes på de forskellige arealer, sikrer, at fordelingen af husdyrgødning svarer til den fordeling, der er anvendt i udvaskningsberegningerne.
43. Der må højst afsættes 6 DE til biogasanlæg eller til miljøgodkendte aftalearealer.	



### 3.3. NITRAT, OVERFLADEVAND

Vurderingen af overfladevand omfatter det vand, som afstrømmer til overfladerecipienter som vandløb, søer, fjorde eller kyster. Det gælder både overfladisk afstrømning og afstrømning via dræn eller gennem jorden.

I Danmark er der udpeget en række internationale naturområder. Områderne betegnes samlet Natura 2000-områder og består af habitat- og fuglebeskyttelsesområder. Dele af fuglebeskyttelsesområderne er tillige udpeget som ramsarområder. Mange Natura 2000-områder er placeret i kystområder og 85 procent af det danske landareal afvander til Natura 2000. Ved godkendelse af et husdyrbrug skal det sikres, at ændringen ikke påvirker Natura 2000-området negativt. Ved vurderingen af om et konkret projekt påvirker et Natura 2000-område skal det sikres, at der samlet set ikke sker en negativ påvirkning fra husdyrholdene i området, og at projektet i sig selv ikke har en negativ påvirkning.

For øvrige arealer, der ikke afvander til Natura 2000-områder, er den generelle regulering normalt tilstrækkelig til at beskytte vandområdet.

92,6 ha af harmoniarealet afvander til Natura 2000-område via Hevring Bugt. Det samlede dyretryk i oplandet til Hevring Bugt har været stigende siden 2007. Derfor må udvaskningen i dette opland ikke øges ved udvidelse på et husdyrbrug. I praksis betyder det, at udvaskningen ikke må overstige den beregnede udvaskning fra et tilsvarende planteavlsbrug.

Der er foretaget en vurdering af den ansøgte produktions påvirkning af kystvande. Der er beregnet en maksimal tilladt udvaskning på bedriften på 53,6 kg N/ha, og kravet til udvaskning er opfyldt. Habitatvurderingen er vedlagt som bilag 7.

Der er ingen arealer, der afvander til Natura 2000-søer. Se bilag 8.

Der er ikke stillet vilkår i forhold til nitrat, overfladevand.

### 3.4. NITRAT, GRUNDEVAND

I Danmark bruger vi urensset grundvand som drikkevand. Derfor skal grundvandet beskyttes mod forurening. På denne baggrund er der sket en kortlægning af landets grundvandsressourcer, som har inddelt landet i områder med særlige drikkevandsinteresser (OSD områder). Der er gennemført en overordnet kortlægning af grundvandets sårbarhed i forhold til nitrat. På den baggrund er der udarbejdet et kort over de nitratfølsomme områder. Herefter kortlægges områder, hvor der skal udarbejdes en indsatsplan på detailniveau, og der foretages en zonerings af områdets nitratfølsomhed. Slutteligt udarbejdes en indsatsplan, som beskriver de nødvendige indsatser for at sikre drikkevandsressourcen i forhold til drikkevandskvalitetskravet på 50 mg/l. Der er udarbejdet indsatsplaner for en række områder, mens kortlægningen er undervejs i andre områder. Resultaterne af kortlægning fra de resterende indsatsområder forventes i løbet af 2016. I områder, hvor der endnu ikke er foretaget en zonerings, stilles der som hovedregel krav om, at udvaskningen af nitrat ikke må stige i de nitratfølsomme indvindingsområder (NFI), hvis udvaskningen overstiger 50 mg nitrat pr. liter.

Er der udarbejdet en indsatsplan, skal der stilles vilkår, som sikrer, at indsatsplanen overholdes. Der kan dog kun stilles vilkår, så udvaskningen reduceres til et niveau svarende til udvaskningen fra et tilsvarende planteavlsbrug eller til et udvaskningsniveau svarende til nitratklasse 3. Tilsvarende vilkår kan stilles til zonerede områder i den statslige kortlægning, hvor der endnu ikke er udarbejdet en indsatsplan. I rapporten tages der udgangspunkt i, at der også stilles skærpede vilkår til zonerede områder.

I ansøgningen ligger alle harmoniarealer inden for nitratfølsomt indvindingsområde, men arealerne er ikke endeligt kortlagte. For at reducere udvaskningen, så udvidelsen ikke medfører en merbelastning, udlægges der 2 % ekstra efterafgrøder ud over de lovpligtige.

Grundvandsvurderingen er vedlagt som bilag 6.

VILKÅR	MILJØVURDERING
44. Der skal etableres 2 % ekstra efterafgrøder ud over Plantedirektoratets krav.	Alle udbringningsarealer ligger i nitratfølsomt indvindingsområde.
45. Der skal ved tilsyn foreligge dokumentation herfor for de seneste 5 år.	Vilkår om ekstra efterafgrøder ud over de lovpligtige er stillet for at kravene til udvaskning kan opfyldes.  Vilkår til efterafgrøder følger de generelle regler for efterafgrøder. Kravet kan dog ikke opfyldes ved at overføre krav til andre bedrifter.

### 3.5. FOSFOR

Fosfor udvaskes primært til recipienter ved overfladisk afstrømning eller ved udvaskning via dræn.

Ved godkendelse af et husdyrbrug skal det sikres, at ændringen i fosforbelastningen ikke påvirker Natura 2000-området negativt. Ved vurderingen af om et konkret projekt påvirker et Natura 2000-område, skal det sikres, at der samlet set ikke sker en negativ påvirkning fra husdyrholdene i området, og at projektet i sig selv ikke har en negativ påvirkning.

Det følger dog af Natur- og Miljøklagenævnets praksis, at den tilgængelige forskningsbase-rede viden om tab af fosfor fra udbringningsarealer til vandmiljøet må anses for at være begrænset. Ifølge nævnet findes der for tiden ikke videnskabeligt anerkendte modeller eller metoder, der kan fastslå, hvor stor en mængde fosfor der udvaskes til vandmiljøet fra nærmere angivne udbringningsarealer, og at den krævede vurdering derfor ikke skal gennemføres. Den ledende kendelse på området er nævnets afgørelse af 8. oktober 2012 (NMK-133-00045).

For øvrige arealer gælder de generelle harmonikrav.

Det ansøgte projekt overholder de generelle krav.

Der indgår ikke anden organisk fosfor i ansøgningen. Derfor må der ikke udbringes slam eller lignende, før det er godkendt af kommunen.

VILKÅR	MILJØVURDERING
46. Der må ikke udbringes slam eller aske på harmoniarealerne.	Vilkår, om at der ikke må udbringes slam og aske sikrer, at der ikke tilføres fosfor med organisk gødning ud over den mængde, som indgår i beregningen.

### 3.6. AMMONIAK FRA UDBRINGNING

Der sker en ammoniakfordampning i forbindelse med udbringning af husdyrgødning. Derfor skal det vurderes, om fordampningen påvirker nærtliggende naturområder væsentligt. Be-

regning af miljøpåvirkninger skal foretages med de modeller, Miljøstyrelsen stiller til rådighed og der er ingen model til beregning af ammoniakbelastning fra arealer. Derfor foretages vurderingen ud fra erfaringstal fra Miljøstyrelsens vejledning. For svine- og kvæggylle, der udbringes efter normal praksis, vil der normalt ikke være en deposition på over et kg i en afstand over 10-20 meter.

Der er ingen Natura 2000-områder i nærheden af harmoniarealerne. I forhold til øvrige naturarealer er det merbelastningen, der skal vurderes. Da arealerne i forvejen anvendes til harmoniarealer, vil merbelastningen være minimal. Derfor vurderes det, at ammoniakdeposition fra udbringning ikke medfører væsentlige påvirkninger af naturområder.

Der er ikke stillet vilkår i forhold til ammoniak fra udbringning.

### **3.7. GENER FRA UDBRINGNING**

Udbringning af husdyrgødning er reguleret af generelle regler med hensyn til tidspunkter for udbringning ved byer m.v. og transport på offentlig vej reguleres efter færdselsloven.

Der er ikke særlige forhold omkring ind- og udkørsel med husdyrgødning eller andre forhold. Der er derfor vurderet, at den generelle regulering sikrer mod unødige gener fra udbringningen.

Der er ikke stillet vilkår i forhold til gener fra udbringning.

## 4. ØVRIGE MILJØFORHOLD

### 4.1. BILAG IV-ARTER

I EU's Habitatdirektiv er der anført en række dyre- og plantearter, som har krav på ekstra beskyttelse. Det er de såkaldte bilag IV-arter. Beskyttelsen betyder, at arterne og deres levesteder skal beskyttes, og at tiltag ikke må forringe artens levevilkår.

I vandhullet m446-13-sø, som ligger ca. 130 meter vest for staldanlægget, er der i 2010 registreret yngel af bilag IV-arterne stor vandsalamander og spidssnudet frø. For at beskytte disse arter og forhindre tilgroning af vandhullet stilles der vilkår om en 9 meter bred bræmme omkring vandhullet, som ikke må dyrkes, gødskes eller sprøjtes.

Derudover er der ikke kendskab til bilag IV-arter i tilknytning til det ansøgte projekt. Det vurderes derfor, at projektet ved etablering af ovennævnte bræmme ikke har negative konsekvenser for bilag IV-arter.

Hvis der findes bilag IV-arter i området, ændrer det dog ikke ved arternes beskyttelse, at de ikke er anført i denne godkendelse.

VILKÅR	MILJØVURDERING
47. Der skal etableres en 9 meter bred bræmme omkring vandhullet m446-13-sø i mark 3-0. Bræmmen må ikke dyrkes, gødskes eller sprøjtes.	Vilkåret er stillet for at beskytte bilag IV-arterne stor vandsalamander og spidssnudet frø, som er registreret i vandhullet.

### 4.2. FORTIDSMINDER OG FREDNING

Tæt på mark 28-0 findes et fredet fortidsminde i form af en rundhøj fra oldtiden. Der skal opretholdes en 2 meter bred dyrkningsfri zone omkring fortidsmindet, hvor der ikke må foretages jordbehandling, gødes eller plantes.

Markerne 28-0 og 28-1 ligger i Skovgårde-fredningen. Der er ingen restriktioner i forhold til bestemmelserne i landskabsfredningen, som forhindrer, at markerne anvendes som udbringningsarealer. Markerne deles af et smalt areal, der er registreret som beskyttet hede i henhold til naturbeskyttelseslovens § 3. Registreringen som hede skal opretholdes og respekteres.

### 4.3. BEDSTE TILGÆNGELIGE TEKNIK/RENERE TEKNOLOGI/OPTIMERING

Der er her stillet vilkår som sikrer, at landbruget drives efter retningslinjerne for godt landmandsskab for at sikre godt management. Vilkår om foderplaner og effektivitetskontrol sikrer fokus på optimal udnyttelse af foder.

I redegørelsen for BAT (bilag 4) er der (jævnfør EU-kommissionens referencedokument (BREF)) redegjort for husdyrbrugets anvendelse af bedst tilgængelige teknik (BAT) i forhold til godt landmandsskab, foder, staldindretning, forbrug af vand og energi, opbevaring og udbringning af husdyrgødning.

Ammoniakfordampningen ligger 18 kg pr. år under det beregnede BAT niveau på 1.565 kg.

Norrdjurs Kommune vurderer, med henvisning til proportionalitetsprincippet, at husdyrbruget har truffet de nødvendige foranstaltninger til at forebygge og begrænse forureningen ved anvendelse af BAT.

## 5. EGENKONTROL

Egenkontrol anvendes til at føre løbende kontrol af miljøforhold, som vanskeligt kan kontrolleres ved tilsyn. Eksempelvis skal der føres logbog over flydelag på gyllebeholdere, hvis de ikke har fast overdækning. Logbogen dokumenterer, at der løbende er ført tilsyn med flydelaget og foretaget nødvendige tiltag til at sikre, at det er i orden.

Egenkontrol bygger i høj grad på tillid og derfor er det også en skærpende omstændighed, hvis vilkår til egenkontrol ikke efterleves.

VILKÅR	MILJØVURDERING
48. Der skal udarbejdes foderplaner. Det totale indhold af råprotein og fosfor skal fremgå af planerne. 49. Der skal udarbejdes effektivitetskontroller/ endagskontroller.	Vilkår til foderplaner og effektivitetskontrol skal sikre, at fodringen lever op til BAT.

## 6. LISTE OVER SAGENS BILAG

- bilag 1.      Oversigtskort
- bilag 2.      Situationsplan
- bilag 3.      Kort over beskyttet natur/bilag IV i nærheden af staldanlægget
- bilag 4.      BAT-redegørelse
- bilag 5.      Kort over bedriftens arealer
- bilag 6.      Grundvandsvurdering
- bilag 7.      Habitatvurdering kyst/fjord
- bilag 8.      Habitatvurdering søer
- bilag 9.      Klagevejledning

### **Øvrige sagsakter:**

Ansøgningskema, skema nr. 83398, version 3

Erklæring om tilstrækkelig opbevaringskapacitet

Beredskabsplan

# Bilag 1: Oversigtskort

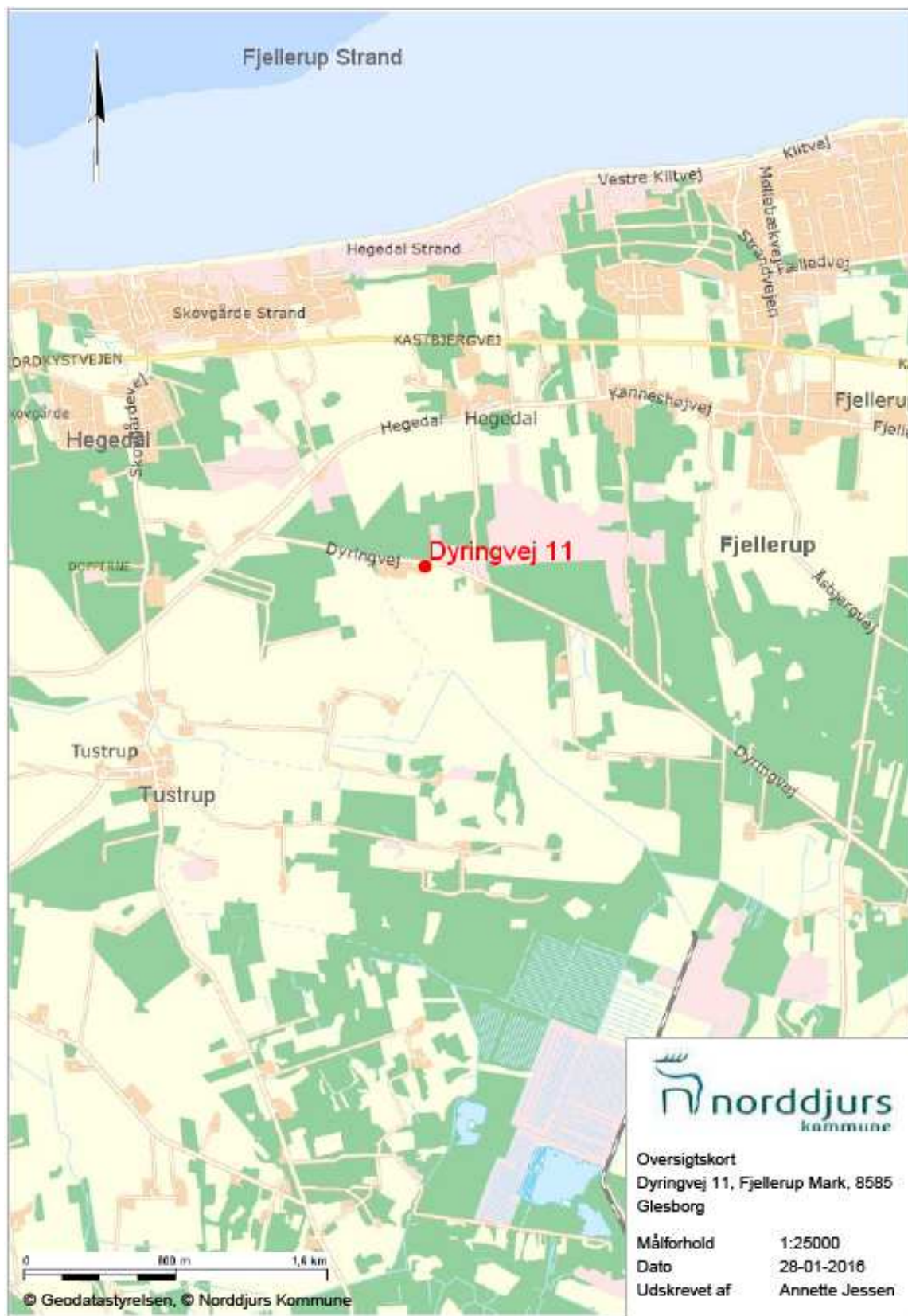



## Bilag 2: Situationsplan



<b>Djursland Landboforening</b>	
<b>Dyringvej 11</b>	Nr. 86495614
<b>Situationsplan</b>	Dato: 16.12.2015
Målforshold: 1:1000	IntL:

Bilag 3: Kort over beskyttet natur/bilag IV i nærheden af staldanlægget

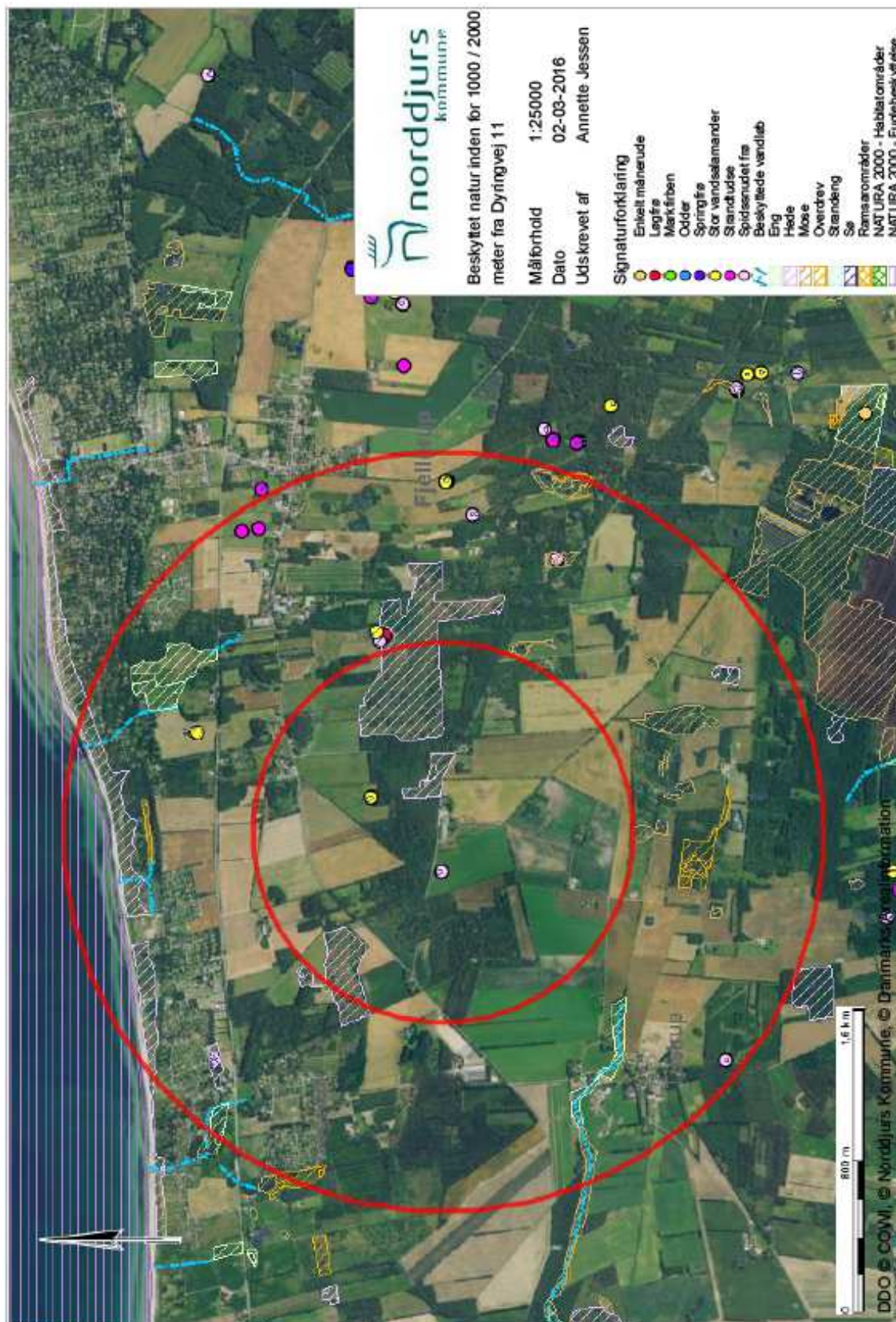

## Bilag 4: BAT-redegørelse



10. december 2015

Norddjurs Kommune

BAT-redegørelse for Dyringvej 11, 8585 Glesborg (skema 83.398)

### Staldsystem og – teknologi

Staldene er nummereret på tilsvarende måde som i ansøgningskemaet.

ST-293.968 er en kvægstald i eksisterende drift med præfabrikeret drænet gulv.

ST-293.969 er en kalvestald i eksisterende drift med dybstrøelse.

### BAT

Det vejledende BAT-niveau for den ansøgte produktion er på 1.567 kg N jf. MST's vejledende BAT-standardvilkår. Beregningen ses i nedenstående skema.

Emissionen ved ansøgt drift udgør 1.548 kg N, og overholder således det vejledende BAT-standard niveau.

	Dyretype	Staldtype	Vægt/alder	antal	KgN ( vejl. BAT)
ST-293.968	Malkekøer (jersey)	Præfabrikeret drænet gulv	-	150	930
	Kvier (jersey)	Præfabrikeret drænet gulv	6-25 md	125	374
	Ungtyre (jersey)	Præfabrikeret drænet gulv	145-420 kg	60	138
	Ungtyre (st. race)	Præfabrikeret drænet gulv	220-440 kg	5	9
	Kvier (st. race)	Præfabrikeret drænet gulv	6-27 md	5	15
ST-293.969	Småkalve (jersey)	Dybstrøelse	0-6 md	40	57
	Tyrekalve (jersey)	Dybstrøelse	25-145 kg	60	36
	Småkalve (st. race)	Dybstrøelse	0-6 md	2	4
	Tyrekalve (st. race)	Dybstrøelse	40-220 kg	5	4
<b>Total</b>					<b>1.567</b>

### Foder

I forbindelse med fodring, er der hele tiden fokus at optimere udnyttelse af foderet og dermed minimere mængden overskydende næringsstoffer fra produktion. Dette sker gennem foderplaner der udarbejdes i samarbejde med konsulent og med anvendelse af nyeste viden indenfor kvægfodring.

### Vand

Bedriftens drikkevandsinstallationer rengøres og efterses jævnligt med henblik på at undgå spild. Vandforbruget registreres. Evt. lækager identificeres og repareres hurtigst muligt.

### Energi

Udendørs belysning anvendes kun ved behov.

### Management

Bedriftens medarbejdere uddannes løbende gennem kurser og efteruddannelse

Medarbejdere bliver orienteret om, at ejendommen er miljøgodkendt, og hvilket ansvar der dermed følger.

I bedriftens driftsregnskab registreres forbrug af vand, energi, indkøbt foder, pesticider og handelsgødning.

Bedriftens bortskaffelse af affald registreres via kvittering fra renovationsfirma.

Affald bortskaffes så vidt muligt til genbrug.

Der udarbejdes gødningsplaner og gødningsregnskab på bedriften, hvor såvel forbrug af handelsgødning som husdyrgødning dokumenteres.

Rengøring i og omkring siloer og bygninger foretages jævnligt med henblik på at minimere risikoen for lugt og for at der ikke skal opstå uhygiejniske forhold.

### Opbevaring af husdyrgødning

Tankene tømmes ca. en gang årligt for inspektion og vedligeholdelse.

Gyllen omrøres kun forud for udkørsel af gylle.

Gyllelageret er med konstant flydelag på gyllen, og efter omrøring/udkørsel kontrolleres det, at der senest 14 dage efter, at der igen er gylle i tanken, er etableret flydelag

Der føres logbog over flydelaget, så der er fokus på at flydelaget lever op til kravene.

Tankene er tilmeldt de lovpligtige regelmæssige eftersyn, hvilket betyder at tankene hvert 10 år bliver kontrolleret for, om der skulle være tegn på begyndende utætheder.

### Udbringning af husdyrgødning

Udbringning af husdyrgødningen afpasses afgrødernes behov samt eventuel tilførsel af handelsgødning.

Husdyrgødningen udbringes under hensyn til afgrødernes vækstperiode, hvilket betyder maksimal udnyttelse af næringsstoffer.

Husdyrgødning udbringes under hensyn til de generelle regler, og foregår i videst mulig omfang efter godt landmandsskab, hvilket vil sige at der tages hensyn til naboer, byområder osv.

Gyllen udbringes med slæbeslanger i voksende afgrøder

Bilag 5: Kort over bedriftens arealer

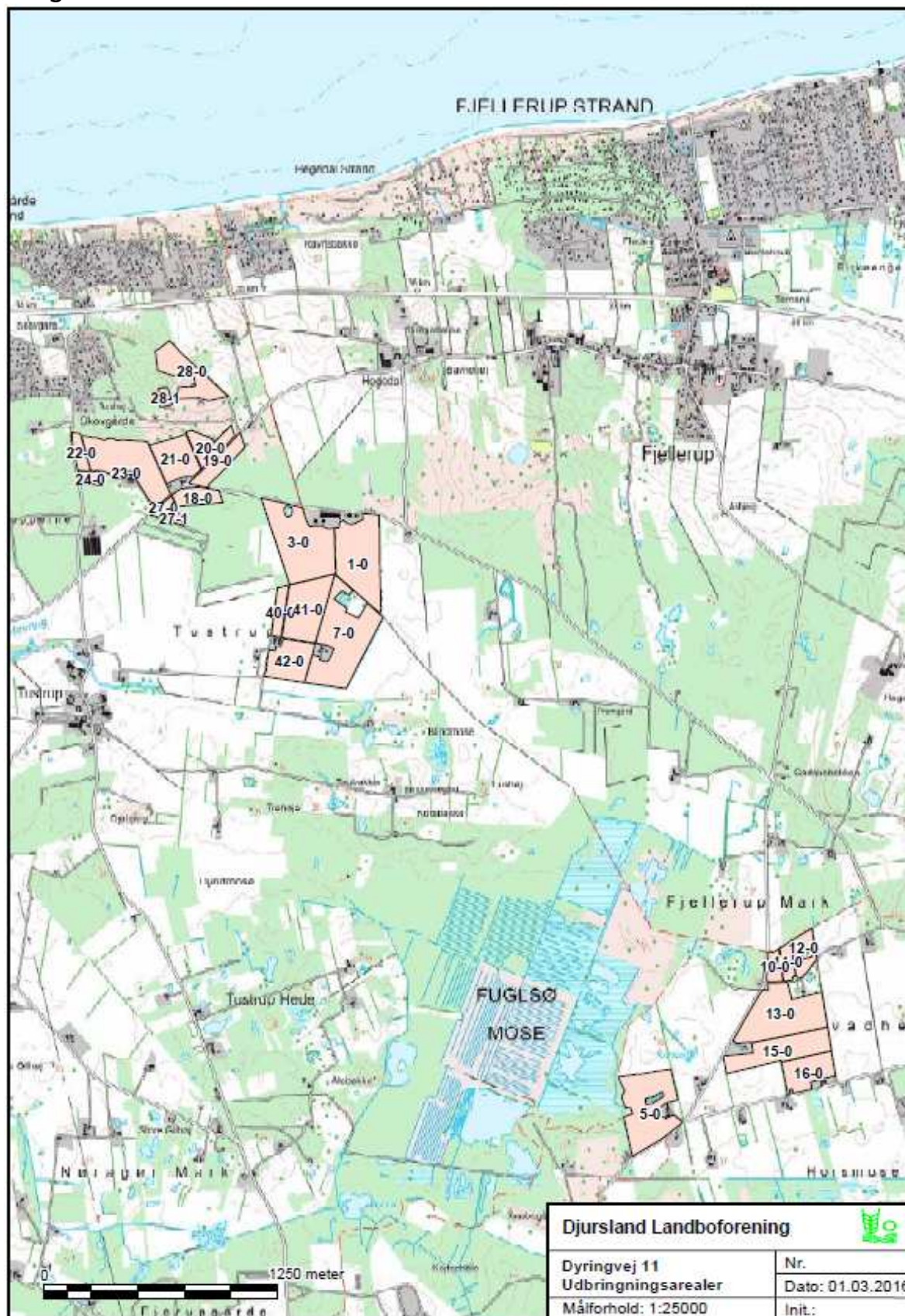

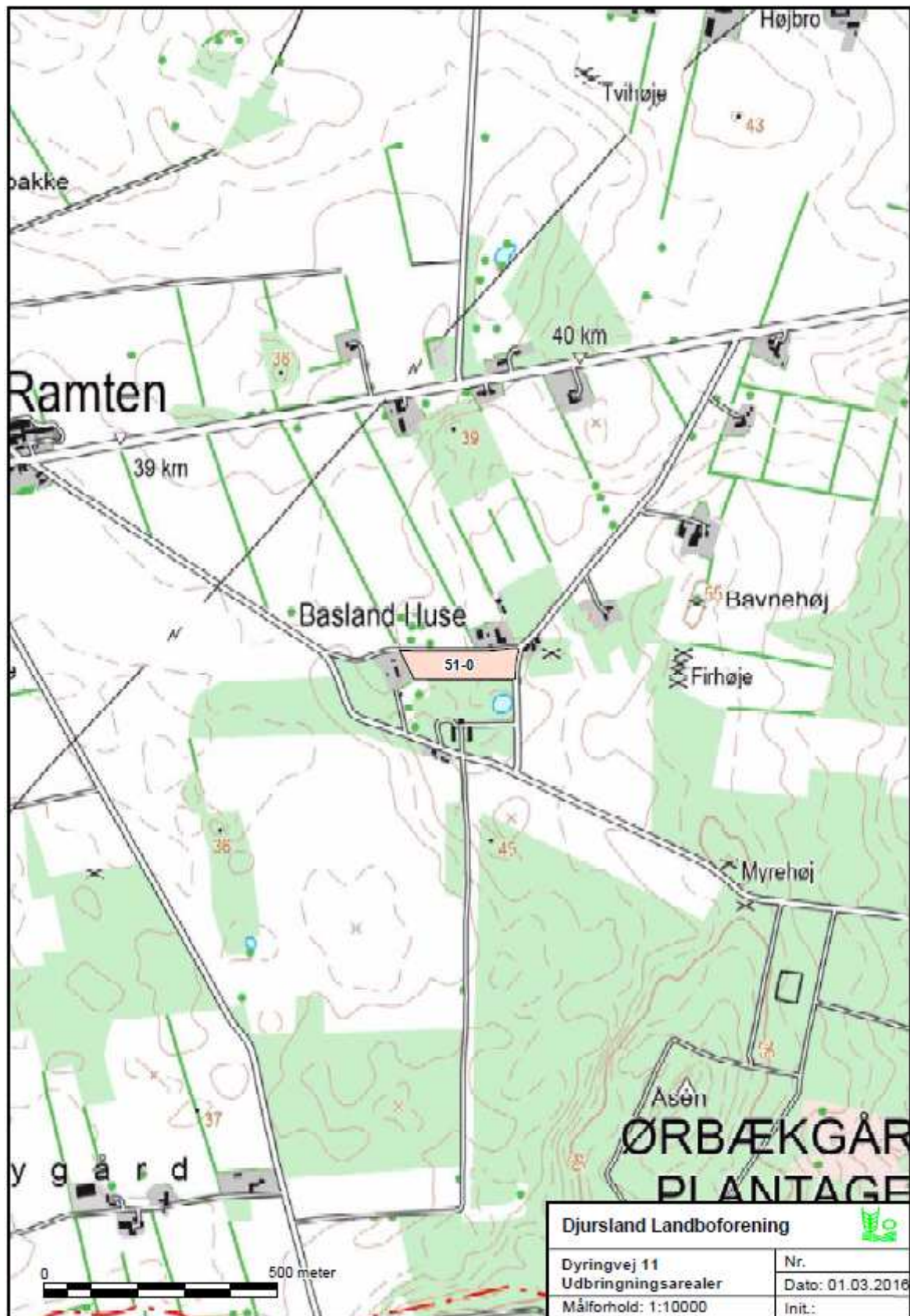

## Bilag 6: Grundvandsvurdering

Rapport: Arealvurdering husdyrgodkendelse, År: 2016,

ConTerra ApS

### Sagsinformation:

Skema ID: 83398 Sagsnr: 16/1062  
Ansøger navn: Peter Juul Koch  
Ejendommens adr.: Dyringvej 11  
Ejendommens postnr: 8585 By: Glesborg  
Kommentar:

### Arealvurdering – Nitratudvaskning til grundvand

I Danmark bruger vi urensset grundvand som drikkevand. Derfor skal grundvandet beskyttes mod forurening. På denne baggrund er der sket en kortlægning af landets grundvandsressourcer, som har inddelt landet i områder med særlige drikkevandsinteresser (OSD områder). Der er gennemført en overordnet kortlægning af grundvandets sårbarhed i forhold til nitrat. På den baggrund er der udarbejdet et kort over de nitratfølsomme områder. Herefter kortlægges områder, hvor der skal udarbejdes en indsatsplan på detailniveau, og der foretages en zonerings af områdets nitratfølsomhed. Slutteligt udarbejdes en indsatsplan, som beskriver de nødvendige indsatser for at sikre drikkevandsressourcen i forhold til drikkevandskvalitetskravet på 50 mg/l. Der er udarbejdet indsatsplaner for en række områder, mens kortlægningen er undervejs i andre områder. Kortlægningen af alle indsatsplanområder skal være afsluttet i 2015. I områder, hvor der endnu ikke er foretaget en zonerings, stilles der som hovedregel krav om, at udvaskningen af nitrat ikke må stige i de nitratfølsomme indvindingsområder (NFI), hvis udvaskningen overstiger 50 mg nitrat pr liter.

Er der udarbejdet en indsatsplan skal der stilles vilkår, som sikrer at indsatsplanen overholdes. Der kan dog kun stilles vilkår, så udvaskningen reduceres til et niveau svarende til udvaskningen fra et tilsvarende planteavlbrug eller til et udvaskningsniveau svarende til nitratklasse 3. Tilsvarende vilkår kan stilles til zonerede områder i den statslige kortlægning, hvor der endnu ikke er udarbejdet en indsatsplan. I rapporten tages der udgangspunkt i, at der også stilles skærpede vilkår til zonerede områder.

### Ansøgning:

Det samlede harmoniareal er 109,9 ha. Ud af det samlede harmoniareal er der 109,9 ha i NFI. Af det samlede areal i NFI er 0 ha zoneret.

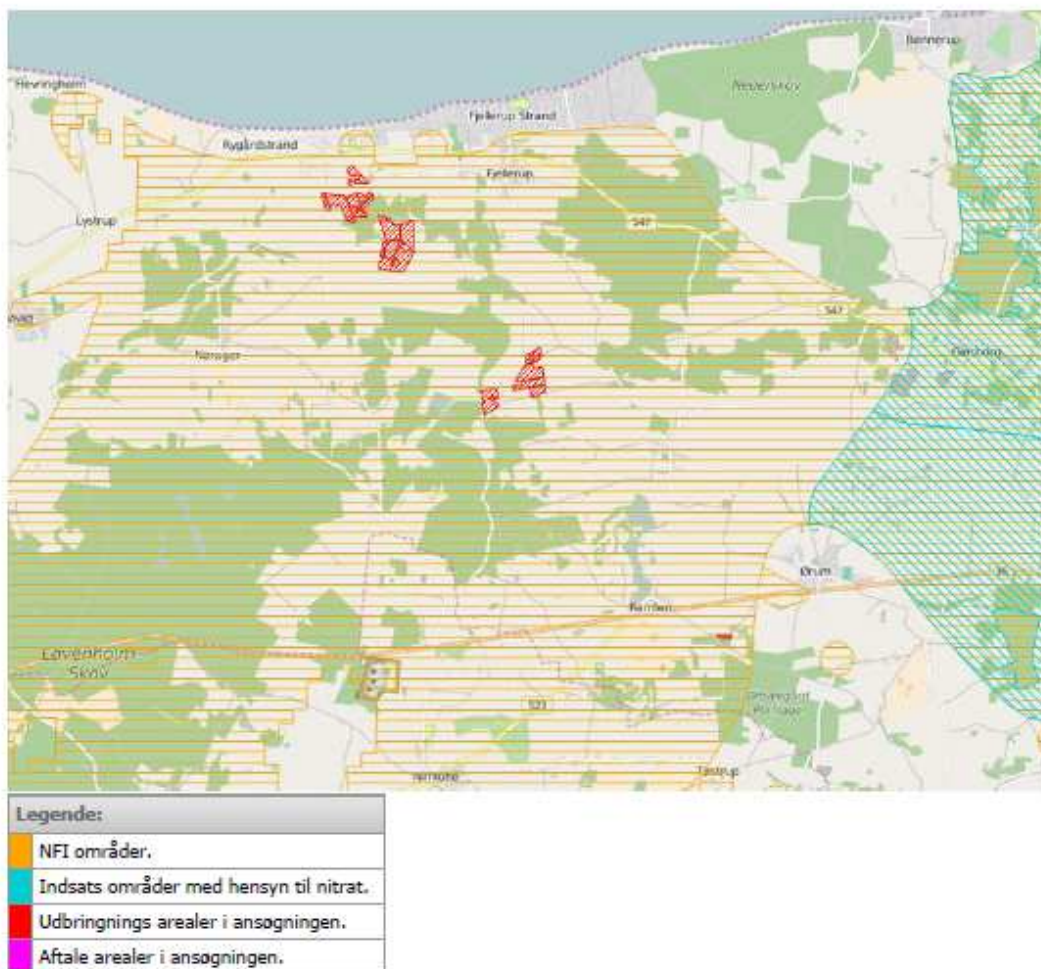

### Konklusion

Der er ikke arealer i zonerede områder, og nitratudvaskningen fra øvrige harmoniarealer i NFI er ikke stigende.

**Det ansøgte projekt kan på baggrund af de oplysninger og tiltag, der fremgår af ansøgningen godkendes.**

Der er ikke indtegnet arealer i andre kommuner.

Der er ikke indtegnet aftale-arealer i ansøgningen.



## Bilag 7: Habitatvurdering kyst/fjord

Rapport: Arealvurdering husdyrgodkendelse, År: 2016,

ConTerra ApS

### Sagsinformation:

Skema ID: 83398 Sagsnr: 16/1062  
Ansøger navn: Peter Juul Koch  
Ejendommens adr.: Dyringvej 11  
Ejendommens postnr: 8585 By: Glesborg  
Kommentar:

### Habitatvurdering - Nitrat- og fosforudvaskning til overfladevande (Kyst )

I Danmark er der udpeget en række internationale naturområder. Områderne betegnes samlet Natura 2000 områder og består af Habitat- og Fuglebeskyttelsesområder. Dele af fuglebeskyttelsesområderne er tillige udpeget som Ramsarområder. Mange Natura 2000 områder er placeret i kystområder og 85 procent af det danske landareal afvander til Natura 2000. Ved godkendelse af et husdyrbrug skal det sikres at ændringen ikke påvirker Natura 2000 området negativt. Ved vurderingen af om et konkret projekt påvirker et Natura 2000 område skal det sikres, at der samlet set ikke sker en negativ påvirkning fra husdyrholdene i området, og at projektet i sig selv ikke har en negativ påvirkning. Efterfølgende vurderes det, hvordan det ansøgte projekt påvirker Natura 2000 områderne med kvælstof ved afstrømning fra harmoniarealerne. Vurderingen følger Miljøstyrelsens vejledning og Miljø- og Naturklagenævns praksis fra den principielle afgørelse MKN-130-00166 af 3. november 2010 og Miljøstyrelsens notat om Kammeradvokatens vurdering af Nitratmodellen af 6. Oktober 2014. Husdyrbrugloven regulerer alene den del af udvaskningen, som kan tilskrives husdyrgødningen. Den øvrige udvaskning bliver ikke reguleret via husdyrbrugloven.

#### Vurdering af husdyrholdet på oplandsniveau i forhold til kvælstof, afskæringskriterie 1

Det er en vigtig forudsætning for beskyttelsesniveauet i husdyrgodkendelsesbekendtgørelsen, at den samlede husdyrproduktion i Danmark ikke forventes at stige. Da udviklingen i husdyrholdet ikke er ensartet i hele landet, skal udviklingen vurderes i de kystoplande som påvirkes af projektet. Udviklingen i dyreholdet ses fra 2007, som er udgangspunktet for den baseline, der er fastlagt for udarbejdelse af vandplanerne. Vurderingen af påvirkning fra projektet i kumulation med andre projekter afhænger af udviklingen i det samlede dyrehold i de kystoplande, hvor anlæget er placeret. Jf. miljøstyrelsens vejledning om miljøregulering af husdyrhold er der større usikkerheder i CHR-dataene for små områder med få antal dyreenheder. For oplande der er mindre end 1.000 ha anvendes oplandets markbalance til at vurdere, om dyretrykket er stigende i et opland, mens CHR data anvendes i oplande, der er større end 1.000 ha. Der anvendes seneste CHR- og godtningsregnskabs-data. Hvis dyretrykket er faldende i et kystopland, og der ikke er andre kilder, som medfører at den samlede kvælstofpåvirkning øges, kan det konkluderes, at der ikke vil være en kumulativ effekt fra det ansøgte projekt sammenholdt med den øvrige kvælstofpåvirkning i oplandet. Hvis dyreholdet er steget mere end 1% (jf. Miljøstyrelsens notat om Kammeradvokatens vurdering af Nitratmodellen af 6. Oktober 2014), eller andre forhold gør, at den samlede kvælstofbelastning er stigende, så vil en yderligere påvirkning medføre en kumulativ effekt. Projektet vil derfor kun kunne godkendes, hvis Natura 2000 området ikke påvirkes af den ansøgte produktion. Er udvaskningen fra harmoniarealerne i kystoplandene til Natura 2000 områder, mindre end eller lig udvaskningen fra et tilsvarende planteavlbrug antages det, at projektet ikke påvirker kvælstofbelastningen af Natura 2000 området. (jf. MKN-130-00166 af 3. november 2010). Kravet til udvaskningen beregnes i praksis som et vægtet gennemsnit mellem udvaskningskravet for arealer i kystoplande med stigende dyretryk og arealet i øvrige oplande. Marker som ligger i flere oplande opdeles og regnes med til de respektive oplande.

#### Vurdering af det konkrete projekts påvirkning i forhold til kvælstof, afskæringskriterier 2A og 2B

Ud fra en analyse udarbejdet af DMU har Miljøstyrelsen fastsat afskæringskriterier for, hvor stor en andel af den samlede nitratudvaskning, et enkelt husdyrbrug må bidrage i et kystopland, uden projektet medfører skadevirkning fra på Natura 2000 området. Natura 2000 områder, der kan karakteriseres som lukkede bassiner med ringe vandudskiftning eller et vandområde som er meget lidt eutrofiert betragtes som meget sårbare. Øvrige Natura 2000 områder betragtes som sårbare. Kystområder uden for Natura 2000 betragtes ikke som sårbare. Opdelingen følger Miljøstyrelsens sårbarhedskortlægning. Afhængig af sårbarhed anvendes følgende afskæringskriterier for Natura 2000 områder.

Pkt. 2A sårbare recipienter: Projektet kan kun godkendes, hvis nitratudvaskningen fra den ansøgte husdyrproduktion er mindre end 5 pct. af den samlede nitratudvaskning fra alle kilder i det aktuelle kystopland.

Pkt. 2B meget sårbare recipienter: Projektet kan kun godkendes, hvis nitratudvaskningen fra den ansøgte husdyrproduktion er mindre end 1 pct. af den samlede nitratudvaskning fra alle kilder i det aktuelle opland.

#### Vurdering af det konkrete projekts påvirkning i forhold til fosfor

Ifølge husdyrgodkendelsesloven skal det undersøges om beskyttelsesniveauet for fosforoverskuddet er overholdt. Herefter vurderes om der er grundlag for skærpelse efter kriterierne i husdyrbekendtgørelsens bilag 4. Vurderingen af grundlaget for skærpelse af beskyttelsesniveauet eller yderligere, målrettede vilkår, i forhold til fosfor, baseres på en vurdering af "Worst Case" situationen. Det maksimale tab for et sammenhængende landbrugsareal vurderes på nuværende tidspunkt at være 1 kg P/ha. Udyrkede arealer har et tab på ca. 0,08 kg P/ha og i landbrugsjorden ophobes i gennemsnit 2.000 kg P/ha i de øverste 25 cm. Der stilles krav om skærpelse af beskyttelsesniveauet i forhold til fosfor, hvis fosforforøgelsen i forhold til udgangspunktet (2.000 kg P/ha) stiger med mere end 5 pct. over en 8-årig periode. Endvidere vurderes landskabets betydning for de pågældende arealers overfladeafstrømning med fosfor til søer. Der

laves en vurdering på baggrund af om udbringningsarealerne er indenfor en 20 meters afstand til en sø og/eller bedriftens udbringningsarealer har en hældning på mere end 6 grader.

### Ansøgning:

Af ansøgningen fremgår et samlet harmoniareal på 109,9 ha, og en udvaskning i ansøgt drift på 51,9 kg N/ha. Den maksimalt tilladte udvaskning for den konkrete ansøgning, DE(max) er beregnet til 53,6 kg N/ha. For de samlede harmoniarealer er det beregnet at udvaskningen ved planteavl er 65,6 kg N/ha.

I den konkrete ansøgning er der 88,9 ha udbringningsarealer beliggende indenfor oplande til Natura2000 vandområder, der er overbelastede med fosfor.

Af ansøgningen fremgår, at der i ansøgt drift er et fosfor overskud på 7,8 kgP/ha/år.

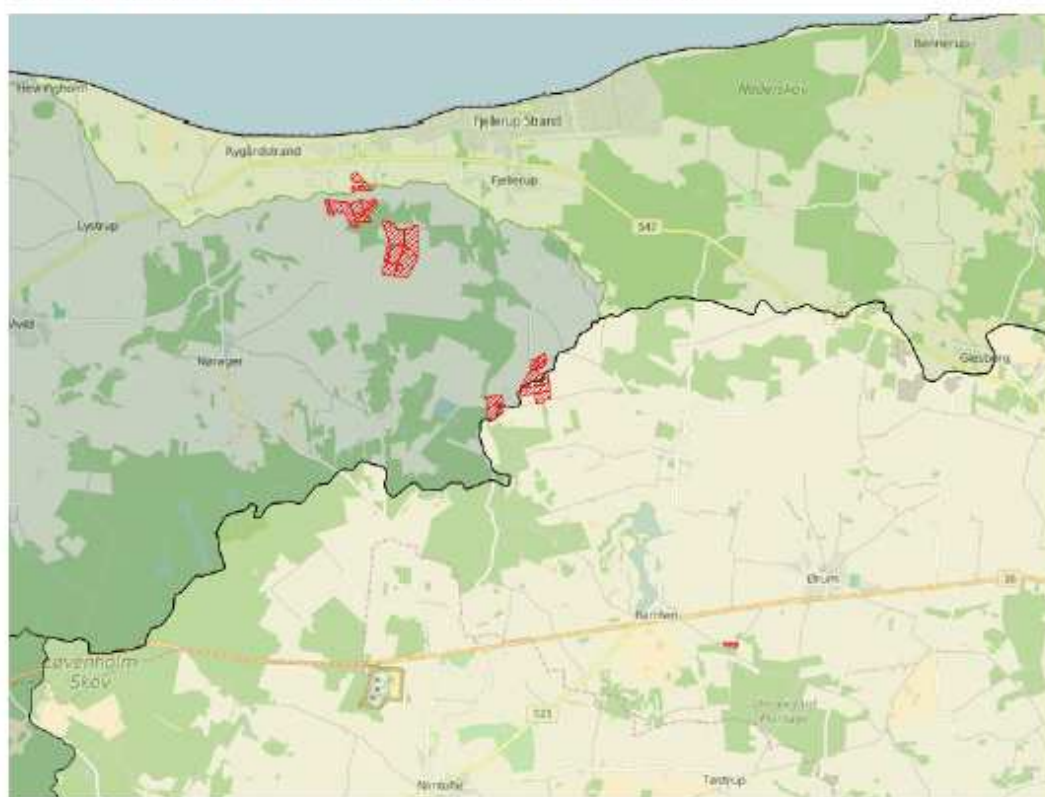

Legende:	
<span style="display:inline-block; width:15px; height:15px; background-color:darkgreen;"></span>	Oplande til meget sårbare og fosforbelastede Natura2000 områder
<span style="display:inline-block; width:15px; height:15px; background-color:lightgreen;"></span>	Oplande til sårbare Natura2000 områder.
<span style="display:inline-block; width:15px; height:15px; background-color:yellow;"></span>	Oplande til ikke sårbare områder.
<span style="display:inline-block; width:15px; height:15px; background-color:black;"></span>	Kystoplads grænse.
<span style="display:inline-block; width:15px; height:15px; background-color:red;"></span>	Udbringnings arealer i ansøgningen.
<span style="display:inline-block; width:15px; height:15px; background-color:magenta;"></span>	Aftale arealer i ansøgningen.

### Natura 2000 områder

I det følgende beskrives de Natura 2000 områder, der potentielt kan påvirkes af ansøgte projekt.

#### Habitatområde Ålborg Bugt, Randers Fjord og Mariager Fjord

Udpegningsgrundlaget for EF-habitatområde 14: Ålborg Bugt, Randers Fjord og Mariager Fjord er blandt andet habitatnaturtyperne "Flodmundinger (1130)", "Mudder- og sandflader blottet ved ebbe (1140)" og "Kystlaguner og

strandsøer (1150)". Lige uden for Randers Fjord optræder habitattyperne "Sandbanker med lavvandet vedvarende dække af havvand (1110)" samt "Større lavvandede bugter og vige (1160)". For disse habitattyper fremgår det af Danmarks miljøundersøgelses rapport: "Kriterier for gunstig bevaringsstatus for EF-habitatdirektivets 8 marine naturtyper", at eutrofiering har haft negativ effekt på naturtypernes sammensætning af flora og fauna. Det bemærkes i rapporten, at eutrofieringsniveauet bør falde mod mere naturlige niveauer, så bundvegetation og fauna kan genoprettes. Yderligere tilførsel af næringsstoffer til habitatområdet vurderes således, at kunne være til skade for naturtyper i EF-habitatområdet, idet den gunstige bevaringsstatus for de nævnte habitattyper ikke kan genoprettes eller sikres med den nuværende belastning.

Oplande der helt eller delvist afvander til Ålborg Bugt, Randers Fjord og Mariager Fjord:

- Grund Fjord
- Hevring Bugt
- Langerak
- Mariager Inderfjord
- Mariager Yderfjord
- Nordlige Kattegat
- Randers Fjord, fra Rds. til Mellerup
- Randers Yderfjord

### Fuglebeskyttelsesområde Randers og Mariager Fjorde og Ålborg Bugt, sydlige del

Udpegningsgrundlaget for fuglebeskyttelsesområde 15: Ålborg Bugt, Randers Fjord og Mariager Fjord er knop-, sang- og pibesvane, lysbuget knortegås, edderfugl, grav-, sort-, hvin-, bjerg- og fløjsand, stor skallesluger, klyde, hjejle, fjord-, dværg- og havterne. Nord for Randers Fjords udløb til Kattegat findes der uforstyrrede strandengsarealer, der har stor betydning for fuglelivet. Havområdet rummer fem marine naturtyper, hvor sandbanker med lavvandet vedvarende dække af havvand udgør mere end 50 %. Randers Fjord udgør en af landets eneste forekomster af naturtypen flodmunding. Mange af områdets strandenge er veludviklede, men trues af tilgroning. De marine naturtyper og strandengene er uundværlige levesteder (yngle-, raste- og fourageringssted) for en lang række fugle, bl.a. dykænder, terner, gæs og vadefugle. I Randers Yderfjord og Mariager Fjord lever bl.a. hav- og fjordterne, klyde og lysbuget knortegås, der alle er på udpegningsgrundlaget for fuglebeskyttelsesområde 15. Arterne på udpegningsgrundlaget trues af næringsstofbelastning, da naturen og miljøet i Kattegat er påvirket af næringsstoffer. Således har både Aalborg Bugt og Mariager Fjord flere gange været ramt af alvorlige iltvind, hvor bundfaunaen dør og ålegræsset, der er naturligt fødegrundlag for fx sangsvanen, skades. Dette giver en alvorlig forringelse af fødeuddet for fugle i området, blandt andet trues edderfuglen generelt af fødemangel, da den lever af blåmuslinger, som er gået tilbage pga. gentagne iltvind.

Oplande der helt eller delvist afvander til Randers og Mariager Fjorde og Ålborg Bugt, sydlige del:

- Farvandet Djursland Øst
- Hevring Bugt
- Langerak
- Mariager Yderfjord
- Nordlige Kattegat
- Randers Yderfjord

### Fuglebeskyttelsesområde Ålborg Bugt, østlige del

Udpegningsgrundlaget, for fuglebeskyttelsesområde 112: Ålborg Bugt, østlige del, er beskyttelsen af lysbuget knortegås, sortand og edderfugl. I den faglige rapport fra DMU "Beveringsstatus for fuglearter omfattet af EF-fuglebeskyttelsesdirektivet nr. 462, 2003" er den nationale bevaringsstatus for fuglearterne vurderet. Den nationale bevaringsstatus for sortand er baseret på få oplysninger om bestandens udvikling og er foreløbig vurderet som gunstig. Den nationale bevaringsstatus for lysbuget knortegås er foreløbig vurderet som ugunstig stigende, som følge af at der trods det, at bestanden er vokset gennem de seneste 30 år ikke er sikkerhed for at bestanden ikke vil kunne falde under et kritisk niveau. Den nationale bevaringsstatus for edderfugl er foreløbig vurderet som ugunstigt aftagende, som følge af at bestanden siden 1990 har været faldende. Det overordnede mål for området er, at sikre eller genoprette gunstig bevaringsstatus for de naturtyper og arter der udgør udpegningsgrundlaget for Natura 2000 området. I de generelle retningslinjer skal det sikres at projekter og aktiviteter ikke skader arter eller lokaliteter på udpegningsgrundlaget. Naturen og miljøet i Kattegat er påvirket af næringsstoffer. Således har både Aalborg Bugt og Mariager Fjord flere gange været ramt af alvorlige iltvind, hvor bundfaunaen dør. Dette giver en alvorlig forringelse af fødeuddet for fugle i området, blandt andet trues edderfuglen generelt af fødemangel, da den overvejende lever af blåmuslinger, som er gået tilbage pga. gentagne iltvind.

Oplande der helt eller delvist afvander til Ålborg Bugt, østlige del:

- Hevring Bugt

## Beregning af projektets påvirkning i berørte kystoplande

For at vurdere projektets andel af den samlede udvaskning fra et givet kystopland, som afvander til et Natura 2000 område beregnes bidraget fra projektet og fra det samlede kystopland.

De faktiske udvaskninger fra oplandene er beregnet fra hhv. dyrket og øvrigt areal. Det dyrkede areal svarer til oplandets samlede registrerede areal i det generelle landbrugsregister, mens det øvrige areal er oplandets resterende

areal. N-udvaskningen for det dyrkede areal er beregnet som en N-nettobalance med værktøjet CTtools. Heri beregnes det potentielle tab af N for hver enkelt mark i oplandet på baggrund af oplysninger om afgrødevalg, jordtype, mængder og typer af tildelt N-gødning, udbytteforhold m.m. ud fra landbrugets registerdata. N-udvaskningen beregnes som differensen mellem N-input og N-output på markniveau. Kvælstofudvaskningen fra det øvrige opland følger standardberegningen i Miljøstyrelsens vejledning om miljøregulering af husdyrhold. Reduktionsprocenten er arealvægtet i forhold til reduktionspotentialekortet, som ligger til grund for nitratklasserne i oplandet. Den påvirkning fra projektet som kan tilskrives husdyrgødningen er beregnet som differensen mellem den faktiske udvaskning, Udvasning DE(reel) fra ansøgningsystemet og den beregnede udvaskning fra et tilsvarende planteavlbrug.

### Bidrag fra husdyrgødning - Vurdering af påvirkningen fra det konkrete projekt

For hvert kystopland som afvander til sårbare Natura 2000 områder beregnes projektets påvirkning. Til den videre vurdering, beregnes hvor stor en del af den samlede udvaskning fra husdyrbruget som kan tilskrives husdyrgødning. Bidraget fra husdyrgødningen beregnes som differensen mellem den beregnede udvaskning ved den aktuelle drift (Udvasning DE (reel)) og den beregnede udvaskning fra et tilsvarende planteavlbrug. Det er kun den del af udvaskningen, der stammer fra husdyrgødningen, som indgår i de videre beregninger. Bidraget fra husdyrgødningen beregnes for den samlede bedrift.

Udvasning ved DE (reel):	51,9 kg N/ha
Udvasningen for et standard-planteavlbrug:	- 65,6 kg N/ha
Påvirkning fra husdyrgødning:	= 0 kg N/ha

### Vurdering af kumulativ påvirkning

Kravet om at det konkrete projekt ikke må påvirke et kystopland yderligere, hvor den samlede kvælstofbelastning er stigende, skal opfyldes på bedriftsniveau. Derfor kan der beregnes en maksimal tilladt udvaskning pr. ha for bedriften, som et vægtet gennemsnit af den maksimalt tilladte udvaskning i oplande med stigende husdyrtryk og den maksimalt tilladte udvaskning for de øvrige harmoniarealer. For arealer, hvor der ikke er en kumulativ effekt, må udvaskningen beregnet for de pågældende arealer maksimalt svare til udvaskningen ved maksimalt dyretryk (DE<sub>max</sub>). For de arealer, der ligger i et opland, hvor en øget belastning giver en kumulativ effekt, må udvaskningen maksimalt svare til den laveste værdi af udvaskningen fra et planteavlbrug og udvaskningen ved maksimalt dyretryk (DE<sub>max</sub>) for de pågældende arealer. Marker som ligger i flere oplande opdeles og regnes med til de respektive oplande.

Beregning:

$$\frac{(\text{Harmoniareal}(\text{kystopland med kumulativ effekt}) * \text{Udvasning}(\text{DE}_{\text{max}1}) + \text{Harmoniareal}(\text{øvrigt}) * \text{Udvasning}(\text{DE}_{\text{max}2}))}{\text{Harmoniareal}(\text{samlet})}$$

1. Her bruges den mindste værdi af: "Udvasning som planteavlbrug på udvalgte arealer" eller "Beregning af udvaskning ved det maksimale dyretryk (DE<sub>max</sub>) på arealer med krav om udvaskning svarende til et planteavlbrug".
2. Her bruges værdien af: "Beregning af udvaskning ved det maksimale dyretryk (DE<sub>max</sub>) på arealer uden krav om udvaskning svarende til et planteavlbrug".

## Påvirkning i kystoplande

Vurdering af risikoen for kumulativ effekt, værdierne for den samlede kvælstofpåvirkning og projektets påvirkning i de aktuelle kystoplande er opstillet herunder. For hvert kystopland er det vurderet om projektet overholder de to afskæringskriterier.

	Hevring Bugt	Farvandet Djursland Øst
Harmoniareal fra ansøgning i opland:	92,6 ha	17,34 ha
Aftaleareal fra ansøgning i opland:	-	-
Dyrket areal i opland:	9975 ha	43363 ha
Øvrigt areal i opland:	10306 ha	29281 ha
Samlet areal i opland:	20281 ha	72644 ha

	Hevring Bugt	Farvandet Djursland Øst
Vurdering af kumulativ effekt:		
Er der stigende dyretryk?	Ja	Nej
Er der andre kilder som medfører en øget kvælstofbelastning i oplandet?	Nej	Nej
DEmax Øvrige:	55,5 kgN/ha	-
DEmax Planteavl:	65,1 kgN/ha	-
DEmax Stigende husdyrtryk:	53,3 kgN/ha	-
Kvælstofbidrag opland:		
Reduktionsprocent:	51 %	79 %
N-bidrag til Natura 2000 fra dyrket areal:	260553 kgN	658026 kgN
N-bidrag til Natura 2000 fra øvrigt areal:	50500 kgN	61490 kgN
N-bidrag til Natura 2000 total:	311053 kgN	719517 kgN
Kvælstofbidrag projekt:		
N-bidrag fra husdyrgødning:	0 kgN/ha	0 kgN/ha
Red. potentiale fra harmoniarealer:	84,4 %	88 %
N-påvirkning fra harmoniarealer i ansøgning:	0 kgN	0 kgN
N-bidrag fra aftalearealer:	0 kgN/ha	0 kgN/ha
Red. potentiale fra aftalearealer:	0 %	0 %
N-påvirkning fra aftalearealer i ansøgning:	0 kgN	0 kgN
Samlet N-bidrag:	0 kgN	0 kgN
N-påvirkning i procent fra ansøgt drift:	0 %	0 %
Vægtet maksimal N-udvaskning på bedriften:	53,6 kgN/ha	-
Bedriftens reelle N-udvaskningsniveau (DEeel):	51,9 kgN/ha	51,9 kgN/ha
Opsummering:		
Overholdes afskæringskriterie 1?	Ja	Ja
Overholdes kriterie 2A (5 procent)?	-	-
Overholdes kriterie 2B (1 procent)?	Ja	Ja

	Hevring Bugt	Farvandet Djursland Øst
<b>Fosforbidrag opland:</b>		
P-bidrag til Natura2000 fra dyrket areal:	1995 kgP	-
P-bidrag til Natura2000 fra øvrigt areal:	824 kgP	-
P-bidrag fra øvrige kilder (bebyggelse):	1199 kgP	-
P-bidrag til Natura2000 total:	4018 kgP	-
<b>Fosforbidrag projekt:</b>		
Fosforoverskud pr. ha. jf. ansøgning:	7,8 kgP/ha	7,8 kgP/ha
Procentvis P-forøgelse i godkendelsesperioden:	3,12 %	-
Worst case påvirkning fra husdyrbruget:	2,89 kgP	-
Worst case fosforoverskud pr. ha aftalearealer:	-	-
Procentvis P-forøgelse i godkendelsesperioden aftalearealer:	-	-
Worst case fosforpåvirkning fra aftalearealer i ansøgning:	-	-
Samlet P-Bidrag:	2,89 kgP	0,54 kgP
Påvirkning i % fra ansøgt drift:	0,07 %	-
<b>Opsummering:</b>		
Overholdes kriteriet for påvirkning af overfladevand med fosfor? (5 %)	Ja	-
Er det generelle beskyttelsesniveau for fosfor overholdt?	Ja	Ja

## Konklusion

En øget påvirkning i kystoplandet vil medføre en kumulativ effekt ved øget påvirkning fra det ansøgte projekt. Udvaskningen for de arealer som ligger i oplandet skal derfor være mindre end eller lig udvaskningen fra et tilsvarende planteavlslsbrug. Udvaskningskravet skal opfyldes på bedriftsniveau. Kravet beregnes derfor som et vægtet gennemsnit for arealer i og udenfor oplande, hvor der er en kumulativ effekt. Det samlede harmoniareal i oplande med kumulativ effekt er 92,6 ha.

Kravet til den arealvægtede udvaskning for bedriften er beregnet til 53,6 kg N pr. ha. Af ansøgningssystemet fremgår at den faktiske udvaskning ved den ansøgte drift er på 51,9 kg N pr. ha.

Afskæringskriterie 1 er overholdt da den faktiske udvaskning fra det ansøgte projekt er mindre end eller lig med det beregnede krav til den arealvægtede udvaskningen for bedriften.

I de aktuelle kystoplande overholder projektet afskæringskriteriet for hvor meget kvælstof projektet må bidrage med af den samlede påvirkning.

Det generelle fosforkrav som er beregnet i ansøgningssystemet er overholdt.

Ansøgningens udbringningsarealer er beliggende inden for oplande til Natura 2000 vandområder, der er overbelastede med fosfor. Da kriteriet for påvirkning af overfladevand med fosfor er overholdt, giver projektet ikke anledning til en forværring af tilstanden i Natura 2000 områderne.

Projektet opfylder krav til udvaskning af fosfor. Det ansøgte projekt kan på baggrund af de oplysninger og tiltag der fremgår af ansøgningen godkendes i forhold til fosfor.

Der er ingen harmoniarealer inden for 20 meter til vandløb og søer, som medfører restriktioner for udbringning af husdyrgødning på harmoniarealerne.

Der er i ansøgningen ikke angivet arealer i andre kommuner.

Der er i ansøgningen ikke indtegnet aftale-arealer.

## Bilag 8: Habitatvurdering søer

Rapport: Arealvurdering husdyrgodkendelse, År: 2016,

ConTerra ApS

### Sagsinformation:

Skema ID: 83398 Sagsnr: 16/1062  
Ansøger navn: Peter Juul Koch  
Ejendommens adr.: Dyringvej 11  
Ejendommens postnr: 8585 By: Glesborg  
Kommentar:

### Habitatvurdering - Nitrat- og fosforudvaskning til overfladevande (Søer)

I Danmark er der udpeget en række internationale naturområder. Områderne betegnes samlet Natura 2000 områder og består af Habitat- og Fuglebeskyttelsesområder, samt Ramsarområder der ligeledes er udpegede som fuglebeskyttelsesområder. Blandt de meget sårbare vandområder omfatter Natura 2000-typerne også søer. Ifølge miljøstyrelsens vejledningen om miljøregulering af husdyrhold kan visse næringsstoffattige søer være omfattet af et afskæringskriterie, der skal sikre at ændringer ikke påvirker søerne negativt ved godkendelse af husdyrbrug. Dette gælder naturtyperne: 3160 Brunvandede søer og vandhuller, 3150 Naturligt næringsrige søer og vandhuller med flydeplanter eller store vandaks, 3140 Kalkrige søer og vandhuller med kransnålealger, 3130 Ret næringsfattige søer og vandhuller med små amfibiske planter ved bredden og 3110 Kalk- og næringsfattige søer og vandhuller (lobeliesøer).

I vurderingen af om et konkret projekt påvirker et Natura 2000 område skal det sikres, at der samlet set ikke sker en negativ påvirkning fra husdyrholdene i området, og at projektet i sig selv ikke har en negativ påvirkning. Vurderingen følger miljøstyrelsens afskæringskriterie for, hvornår et projekt påvirker et Natura 2000 område negativt.

#### Vurdering af husdyrholdet på oplandsniveau i forhold til kvælstof, afskæringskriterie 1

Det er en vigtig forudsætning for beskyttelsesniveauet i husdyrgodkendelsesbekendtgørelsen, at den samlede husdyrproduktion i Danmark ikke forventes at stige. Da udviklingen i husdyrholdet ikke er ensartet i hele landet, skal udviklingen vurderes i de aktuelle søoplande som påvirkes af projektet. Udviklingen i dyreholdet ses fra 2007, som er udgangspunktet for den baseline, der er fastlagt for udarbejdelse af vandplanerne. Vurderingen af påvirkning fra projektet i kumulation med andre projekter afhænger af udviklingen i det samlede dyrehold i de søoplande, hvor harmoniarealerne er placeret. Hvis dyretrykket er faldende i et søopland, og der ikke er andre kilder, som medfører at den samlede kvælstofpåvirkning øges, kan det konkluderes, at der ikke vil være en kumulativ effekt fra det ansøgte projekt sammenholdt med den øvrige kvælstofpåvirkning i oplandet. Hvis dyreholdet er steget mere end 1% (jf. Miljøstyrelsens notat om Kammeradvokatens vurdering af Nitratmodellen af 6. Oktober 2014), eller andre forhold gør, at den samlede kvælstofbelastning øges, kan det konkluderes, at der vil være en kumulativ effekt. Projektet vil derfor kun kunne godkendes, hvis Natura 2000 søområdet ikke påvirkes af den ansøgte produktion. Er udvaskningen fra harmoniarealerne i søoplandene til Natura 2000 søområder, mindre end eller lig udvaskningen fra et tilsvarende planteavlbrug antages det, at projektet ikke påvirker kvælstofbelastningen af Natura 2000 søområdet (jf. MKN-130-00166 af 3. november 2010). Kravet til udvaskningen beregnes i praksis som et vægtnet gennemsnit mellem udvaskningskravet for arealer i søoplande med stigende dyretryk og arealet i øvrige oplande. Marker som ligger i flere oplande opdeles og regnes med til de respektive oplande. Jf. miljøstyrelsens vejledning om miljøregulering af husdyrhold er der større usikkerheder i CHR-dataene for små områder med få antal dyreenheder. For oplande der er mindre end 1.000 ha anvendes oplandets markbalance til at vurdere, om dyretrykket er stigende i et opland, mens CHR data anvendes i oplande, der er større end 1.000 ha. Der anvendes seneste CHR- og gødningsregnskabs-data.

#### Vurdering af det konkrete projekts påvirkning i forhold til kvælstof, afskæringskriterie 2B

Ud fra en analyse udarbejdet af DMU har Miljøstyrelsen fastsat afskæringskriterier for, hvor stor en andel af den samlede nitratudvaskning, et enkelt husdyrbrug må bidrage med i et søopland, uden projektet medfører en skadevirkning på Natura 2000 søområdet. Søer kan karakteriseres som lukkede bassiner med ringe vandudskiftning eller som vandområder der er meget lidt eutrofierede og betragtes derfor som meget sårbare recipienter.

Da Natura 2000 naturtyperne 3160, 3150, 3140, 3130 og 3110 karakteriseres som meget sårbare recipienter, vurderes projektet, efter afskæringskriterie 2B. Nitratudvaskningen fra den ansøgte husdyrproduktion skal således være mindre end 1 pct. af den samlede nitratudvaskning fra alle kilder i det aktuelle opland, hvor projektet agtes gennemført, hvis projektet skal godkendes.

#### Vurdering af det konkrete projekts påvirkning i forhold til fosfor

Ifølge husdyrgodkendelsesloven skal det undersøges om beskyttelsesniveauet for fosforoverskuddet er overholdt. Herefter vurderes om der er grundlag for skærpelse efter kriterierne i husdyrbekendtgørelsens bilag 4. Vurderingen af grundlaget for skærpelse af beskyttelsesniveauet eller yderligere, målrettede vilkår, i forhold til fosfor, baseres på en vurdering af "Worst Case" situationen. Det maksimale tab for et sammenhængende landbrugsareal vurderes på nuværende tidspunkt at være 1 kg P/ha. Udyrkede arealer har et tab på ca. 0,08 kg P/ha og i landbrugsjorden ophobes i gennemsnit 2.000 kg P/ha i de øverste 25 cm. Der stilles krav om skærpelse af beskyttelsesniveauet i forhold til fosfor, hvis fosforforøgelsen i forhold til udgangspunktet (2.000 kg P/ha) stiger med mere end 5 pct. over en 8-årig periode. Endvidere vurderes landskabets betydning for de pågældende arealers overfladeafstrømning med fosfor til søer. Der laves en vurdering på baggrund af om udbringingsarealerne er indenfor en 20 meters afstand til en sø og/eller





## Konklusion

I den konkrete ansøgning er der ingen udbringningsarealer beliggende indenfor søplande til Natura2000 søområder, af søtyperne: 3160 Brunvandede søer og vandhuller, 3150 Naturligt næringsrige søer og vandhuller med flydeplanter eller store vandaks, 3140 Kalkrige søer og vandhuller med kransålealger, 3130 Ret næringsfattige søer og vandhuller med små amfibiske planter ved bredden, 3110 Kalk- og næringsfattige søer og vandhuller (lobeliesøer).

Projektet kan derfor ikke påvirke disse søtyper og projektet kan godkendes ud fra de oplysninger, der fremgår af ansøgningen.

Der er i ansøgningen ikke angivet arealer i andre kommuner.

Der er i ansøgningen ikke indtegnet aftale-arealer.

## Bilag 9: Klagevejledning

Afgørelsen kan i henhold til lov om miljøgodkendelse af husdyrbrug påklages skriftligt til Natur- og Miljøklagenævnet af adressaten, Miljøministeren og enhver, der har en individuel, væsentlig interesse i sagens udfald.

Hvis du ønsker at klage over denne afgørelse, kan du klage til Natur- og Miljøklagenævnet. Du klager via Klageportalen, som du finder et link til på forsiden af [www.nmkn.dk](http://www.nmkn.dk). Klageportalen ligger på [www.borger.dk](http://www.borger.dk) og [www.virk.dk](http://www.virk.dk). Du logger på [www.borger.dk](http://www.borger.dk) eller [www.virk.dk](http://www.virk.dk), ligesom du plejer, typisk med NEM-ID. Klagen sendes gennem Klageportalen til den myndighed, der har truffet afgørelsen. En klage er indgivet, når den er tilgængelig for myndigheden i Klageportalen. Natur- og Miljøklagenævnet skal som udgangspunkt afvise en klage, der kommer uden om Klageportalen, hvis der ikke er særlige grunde til det. Hvis du ønsker at blive fritaget for at bruge Klageportalen, skal du sende en begrundet anmodning til den myndighed, der har truffet afgørelse i sagen. Myndigheden videresender herefter anmodningen til Natur- og Miljøklagenævnet, som træffer afgørelse om, hvorvidt din anmodning kan imødekommes.

Klagefristen udløber 4 uger efter, at afgørelsen er meddelt, det vil sige at klagen skal være registreret og gebyret skal være betalt senest den dato, der er anført som klagefrist i afgørelsen.

Når du klager, skal du betale et gebyr på 500 kr. Du betaler gebyret med betalingskort i Klageportalen.

Gebyret tilbagebetales, hvis

- klagesagen fører til, at den påklagede afgørelse ændres eller ophæves,
- klageren får helt eller delvis medhold i klagen, eller
- klagen afvises som følge af overskredet klagefrist, manglende klageberettigelse eller fordi klagen ikke er omfattet af Natur- og Miljøklagenævnets kompetence.

Det bemærkes, at hvis den eneste ændring af den påklagede afgørelse er forlængelse af frist for efterkommelse af afgørelse som følge af den tid, der er medgået til at behandle sagen i klagenævnet, tilbagebetales gebyret dog ikke.

Natur- og Miljøklagenævnet kan også beslutte at tilbagebetale klagegebyret, hvis

- 1) der er indledt forhandlinger med afgørelsens adressat og/eller førstestansen om projektilpasninger, og disse forhandlinger fører til, at klager trækker sin klage tilbage, eller
- 2) klager i øvrigt trækker sin klage tilbage, før Natur- og Miljøklagenævnet har truffet afgørelse i sagen.

Gebyret tilbagebetales dog ikke, hvis nævnet vurderer, at der er forhold, der taler imod at tilbagebetale gebyret, f.eks. hvis klagen trækkes tilbage meget sent, herunder efter at klager har haft et afgørelsesudkast i partshøring.

### Søgsmål

Søgsmål til prøvelse af afgørelsen efter loven eller de regler, der fastsættes i medfør af loven, skal være anlagt inden 6 måneder efter, at afgørelsen er meddelt. Er afgørelsen offentlig bekendtgjort, regnes søgsmålsfristen fra bekendtgørelsen.