



RANDERS NY DYREPENSION - V/FLEMMING ØRVAD KNUDSEN
Damager 1
8920 Randers NV

Miljø og Teknik
Miljø natur og landbrug
Laksetorvet
8900 Randers C

Telefon +45 8915 1515
Direkte 89151507

kristian.arnborg.nielsen@randers.dk
www.randers.dk

27-02-2018/ 09.17.60-K08-88-17

Miljøtilsyn på husdyrbruget beliggende Damager 1, 8920 Randers NV CVR-nr. 19419371

Baggrund

Randers Kommune har den 21. december 2017 udført miljøtilsyn på husdyrbruget beliggende Damager 1, 8920 Randers NV. Under tilsynet deltog Inger og Flemming Knudsen fra husdyrbruget, og Kristian Arnborg Nielsen fra Randers Kommune.

Tilsynet er foretaget som et basistilsyn og et kampagnetilsyn, hvor ejendommens miljøforhold er gennemgået. Jf. bekendtgørelse om miljøtilsyn¹.

Husdyrbruget har mindre end 15 dyreenheder (DE).

Et oversigtskort over ejendommen er vist sidst i brevet.

Bemærkninger til forrige miljøtilsyn

Der har ikke tidligere været udført miljøtilsyn på ejendommen

Bemærkninger til miljøtilsynet

Der er etableret læskure på mark ca. 2009 – 2010 uden anmeldelser til, og tilladelser fra kommunen. Se mere herom i nedenstående afsnit "Permanente læskure i mark".

- Det indskræpes, at læskurene skal lovliggøres. Dette kan ske enten ved at fjerne dem eller få dem tilladt. Fjernelse, eller ansøgning om tilladelser skal være kommunen i hænde 1. april 2018.

Oplagring af husdyrgødning opfylder ikke husdyrgødningsbekendtgørelsens krav. Se mere herom i nedenstående afsnit "Oplagring af gødning".

¹ Bekendtgørelse nr. 866 af 23. juni 2017 om miljøtilsyn

- Det indskræpes at husdyrgødningsbekendtgørelsens krav vedr. oplagring af husdyrgødning skal være opfyldt senest den 1. september 2018.

En overjordisk olietank fra 1987 har overskredet sløjfningsterminen på 30 år. Se mere herom i nedenstående afsnit "Olietank".

- Det indskræpes at olietanken fra 1987 skal sløjfes hurtigst muligt og inden 1. juni 2018.

Husdyrgødningsbekendtgørelsen angiver at der skal være afløb i stalde. Under forudsætning af at der strøes så meget i hesteboksene at urin opsamles i strøelsen accepteres de manglende afløb.

Gældende afgørelser

Der er i afgørelse fra Randers Kommune den 18. marts 1988 givet miljøgodkendelse til etablering af pension til hundepension i 26 hundebokse og kattepension. I efteråret 1997 gav Århus Amt endvidere tilladelse til etablering af hestepension med ca. 20 heste.

Stalde og husdyrhold

Der er 21 hundebokse, og 22 hestebokse på ejendommen. Det vurderes på den baggrund, at ejendommens opstaldningskapacitet er i overensstemmelse med ovennævnte afgørelser. Hestebokse der er taget ud af brug pga. dyrevelfærd er ikke regnet med.

Hesteboksene er med støbt bund uden afløb, hundeboksene er med klinkegulv med afløb. Det blev til tilsynet oplyst af afløbet er koblet på offentlig spildevandskloak.

Der er ikke gødningsregnskab. Det blev oplyst at der på tilsynstidspunktet var 11 heste på ejendommen, der var ikke hunde eller katte i pension på tilsynstidspunktet, men pensionen er aktiv.

Oplagring af gødning

Der benyttes en møddingsplads. Der er ikke afløb eller opsamlingsbeholder tilknyttet pladsen. Der afledes ikke tagvand eller overfladevand til pladsen. Der var oplagret husdyrgødning. På tre sider udgøres sideafgrænsningen af en mur. På den fjerde side er der randbelægning. I oplyste at pladsen er etableret omkring 1996-1997, og at I dengang havde kontakt til kommunen, og kun fået oplyst krav til opbygning/konstruktion af pladsen.

I henhold til Husdyrgødningsbekendtgørelsen § 14, stk. 1 skal møddinger bla. indrettes så møddingsaft skal bortledes gennem dertil indrettede afløb efter reglerne i §§ 24 og 26.

Kommunen har undersøgt, om der kan dispenseres for manglende afløb. Det er i den forbindelse konstateret at Miljøstyrelsen tidligere har taget stilling til spørgsmålet og konkluderet, at der skal være afløb fra møddingspladser (helpdiskvar fra 15. juni 2015): <http://mst.dk/erhverv/landbrug/vejledning-om-husdyrbrug/husdyrvejledning/husdyrhjelpdesken-gammel-version/showanswer?id=150a5581-89b0-494c-80b7-a22ca69f0627> .

Alternativt til en møddingsplads med afløb kan der benyttes en tæt container, se: <http://mst.dk/erhverv/landbrug/vejledning-om-husdyrbrug/husdyrvejledning/husdyrhjelpdesken-gammel-version/showanswer?id=2decb1ff-7584-4bd2-b487-bfeb3f6c9f35>).

Der er også mulighed for at lægge hestegødning i markstak, men det kræver at gødningen er kompostlignende mv, se https://www2.mst.dk/Wiki/Husdyrvejledning.Opbevaring-af-fast-g%C3%B8dning.ashx#Husdyrvejledning.Opbevaring-af-fast-g_c3_b8dning_Kompost_i_markstak_9 .

Husdyrgødningsbekendtgørelsen krav i forbindelse med oplagring af fast gødning er angivet bagest i brevet.

Permanente læskure i mark

Der er etableret fem permanente læskure i marken. Af luftfotos fremgår det at de er etableret omkring 2009-2010. Læskurene er ikke anmeldt til kommunen.

Kommunen har i forbindelse med dette tilsyn vurderet, at en anmeldelse af læskurene var inden etableringen ikke ville have medført tilladelses-pligt efter den daværende § 10 i husdyrloven, da husdyrbruget vurderes at have været under 15 DE.

Alle skurene vurderes at kræve byggetilladelse. De fire vestligste af læskurene vurderes at kræve landzonetilladelser, da de ikke er lagt umiddelbar tilknytning til eksisterende byggeri. Landzonetilladelse og byggetilladelse kan søges via kommunens hjemmeside : <https://planlaegning.randers.dk/landzone/landzonetilladelse/> .

Spørgsmål om landzone-tilladelser kan stilles til Kirsten Elvang, Plan og Byg, Randers Kommune, tlf. 8915 1624, og spørgsmål om byggetilladelse kan stilles til Christian Anders Nielsen, Byg, Randers Kommune, tlf. 89 15 13 19

Olietank

Der er registret en olietank fra 1987 i BBR. Tanken er på 1.200 l og placeret overjordisk i et uopvarmet rum.

Det vurderes at olietanken har sløjfningstermin 30 år efter at den er produceret, da det ikke har kunnet godtgøres at den er typegodkendt med indvendig korrosionsbeskyttelse ved belægning eller offeranode eller er typegodkendt som dobbeltvægget tank. Havde dette været tilfældet havde den haft sløjfningstermin efter 40 år, jf. Olietanksbekendtgørelsens § 45.

Du kan læse mere om sløjfning af olietanke, herunder indsende erklæring om sløjfning på Kommunens hjemmeside: <https://miljo.randers.dk/olietanke/sloejfning/>. Ligeledes kan ny olietank anmeldes via hjemmesiden.

Brugerbetaling

Du skal betale brugerbetaling for miljøtilsynet.² Betalingen beregnes ud fra det timeforbrug kommunen har i forbindelse med forberedelse, gennemførelse og afrapportering af miljøtilsynet.

Timetaksten er for 2017 og 2018 fastsat af Miljøstyrelsen til hhv. 318,04 kr og 322,49 kr. Regning for opkrævning af brugerbetaling udsendes efter den 1. november 2018.

Lovgrundlag

Husdyrbrug reguleres efter følgende lovgivning:

- Lovbekendtgørelse nr. 256 af 21. marts 2017 om husdyrbrug og anvendelse af gødning m.v. (Husdyrloven).
- Lovbekendtgørelse nr. 966 af 23. juni 2017 - Lov om miljøbeskyttelse (Miljøbeskyttelsesloven).
- Bekendtgørelse nr. 865 af 23. juni 2017 om erhvervsmæssigt dyrehold, husdyrgødning, ensilage m.v. (Husdyrgødningsbekendtgørelsen).
- Bekendtgørelse nr. 1322 af 14. december 2012 om kontrol af beholdere til opbevaring af flydende husdyrgødning og ensilagesaft. (Beholderkontrol).
- Bekendtgørelse nr. 1611 af 10. december 2015 om indretning, etablering og drift af olietanke, rørsystemer og pipelines (Olietanksbekendtgørelsen).
- Bekendtgørelse nr. 1309 af 18. december 2012 om affald. (Affaldsbekendtgørelsen).
- Bekendtgørelse nr. 866 af 23. juni 2017 om miljøtilsyn.
- Lovbekendtgørelse nr. 282 af 27. marts 2017 om forurennet jord.

Klagevejledning

Indskærpelserne meddeles i henhold til Miljøbeskyttelseslovens § 69 og kan ikke påklages til anden administrativ myndighed.

² Bekendtgørelse nr. 845 af 23. juni 2017 om brugerbetaling for godkendelse mv. og tilsyn efter lov om miljøbeskyttelse og lov om husdyrbrug og anvendelse af gødning mv.

Jf. § 101 i Miljøbeskyttelsesloven, har du ret til at anlægge en sag ved en civilretlig domstol, for at prøve lovligheden af disse indskærper. Sagsanlægget skal i henhold til Miljøbeskyttelsesloven være anlagt inden 6 måneder fra dags dato. Efter Forvaltningslovens kapitel 4 har du ret til aktindsigt i sagen. Ønskes dette bedes du rette henvendelse til kommunen.

Hvis du har spørgsmål, rettelser eller kommentarer til tilsynsbrevet, er du velkommen til at kontakte mig.

Med venlig hilsen

Kristian Arnborg Nielsen

Oversigtskort:

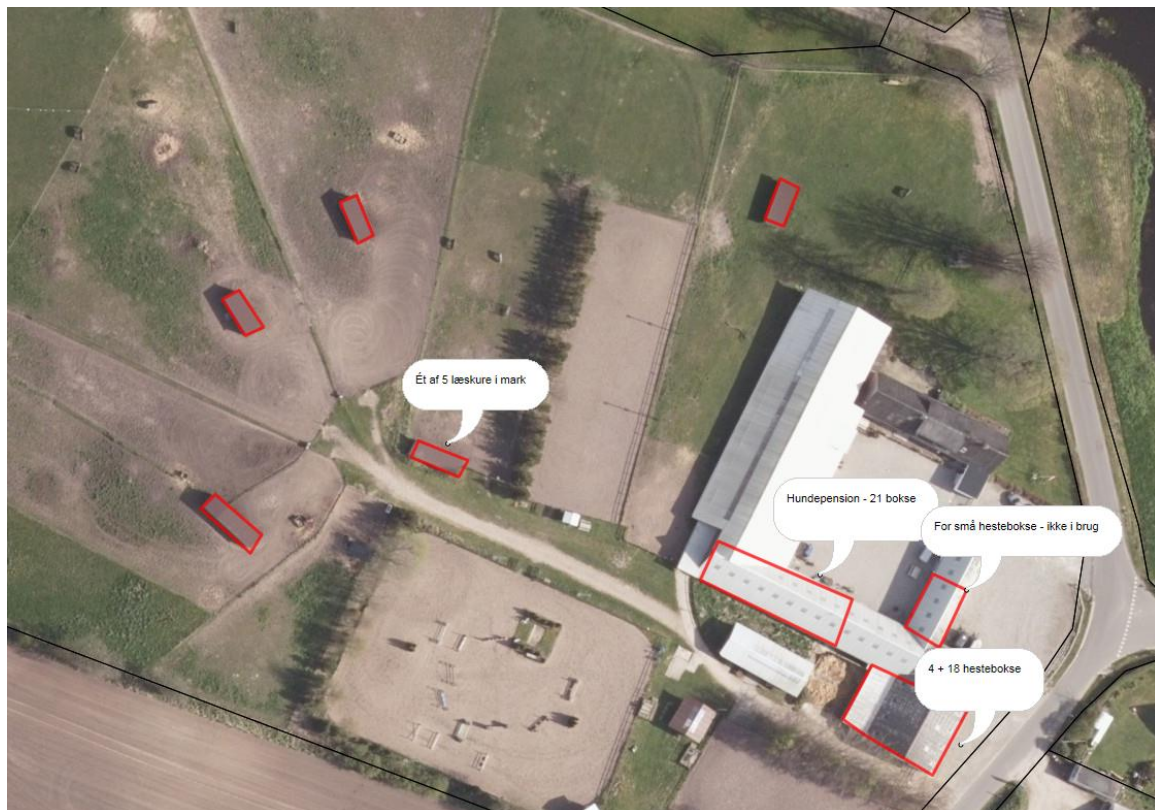

Husdyrgødningsbekendtgørelsen angiver for oplag af fast husdyrgødning:

§ 13

Oplagring af fast husdyrgødning eller bundfald må kun ske

1. på møddinger, der er indrettet i overensstemmelse med § 14,
2. i lukkede containere, der er placeret på befæstet areal med en tæthed, som angivet i § 14, stk. 3, og med afløb til en møddingsaftbeholder eller lignende, eller
3. efter reglerne for flydende husdyrgødning i kapitel 8.

Stk. 2. Oplag af husdyrgødningsbaseret kompost med et tørstofindhold på mindst 30 pct. må dog også oplagres i marken (markstakke) efter reglerne i § 15.

stk. 3...

stk. 4...

§ 14

Møddinger, jf. § 13, stk. 1, nr. 1, skal indrettes således, at overfladevand fra omliggende arealer og tage ikke kan løbe ind på møddingarealet. Møddingsaft skal bortledes gennem dertil indrettede afløb efter reglerne i §§ 24 og 26.

Stk. 2. Møddingens sidebegrænsning skal som minimum bestå af en 1 m høj mur eller en 2 m bred randbelægning. Randbelægning og belægning ved indkørsel i møddingen skal som minimum have 3 pct. fald mod afløb. Møddingbund skal som minimum have 1 pct. fald mod afløb.

Stk. 3. Møddingbund og sidebegrænsning skal være udført af bestandige materialer, som er uigennemtrængelige for fugt, og skal udføres således, at de kan modstå påvirkningerne fra køretøjer og redskaber ved fyldning og tømning og fra den oplagrede gødning.

§ 15

Oplag af husdyrgødningsbaseret kompost med et tørstofindhold på mindst 30 pct., jf. § 13, stk. 2, må ikke medføre risiko for forurening af grund- eller overfladevand og må ikke etableres inden for de afstande, der er nævnt i § 6, stk. 1.

Stk. 2. Oplaget må ikke etableres i kategori 1- og 2-natur eller inden for de afstande, der er nævnt i nr. 1 og 2, eller udvides eller ændres på en måde, der medfører overskridelse af følgende afstandskrav:

1. Mindst 50 m fra kategori 1- og 2-natur, jf. § 2, nr. 1 og 2, i bekendtgørelse om godkendelse og tilladelse m.v. af husdyrbrug, hvis oplaget alene indeholder gødning fra kødædende pelsdyr, heste samt kvæg, får, geder eller andre drøvtyggere. Kravet er dog mindst 25 m, hvis oplaget har et grundareal på højst 100 m².
2. Mindst 175 m fra kategori 1- og 2-natur, jf. § 2, nr. 1 og 2, i bekendtgørelse om godkendelse og tilladelse m.v. af husdyrbrug, hvis oplaget indeholder andre typer husdyrgødning end nævnt i nr. 1, herunder gødning fra svin og fjerkræ. Kravet er dog mindst 100 m, hvis oplaget har et grundareal på højst 100 m², og mindst 70 m, hvis oplaget har et grundareal på højst 50 m².

Stk. 3. Flere oplag, der placeres på samme mark, anses for ét oplag i relation til grundarealets størrelse efter stk. 2. Et oplag anses for etableret fra det tidspunkt, hvor den første

husdyrgødningsbaserede kompost placeres på den pågældende mark i den pågældende planperiode.

Stk. 4. Oplaget må højst være placeret samme sted i 12 måneder ad gangen, og der må ikke etableres et oplag samme sted, før der er forløbet 5 år.

Stk. 5. Den ansvarlige for driften skal føre årlig optegnelse over oplaget, herunder oplysninger om oplagringsperiode og oplagets placering. Optegnelserne skal opbevares i 5 år og kunne forevises på forlangende i forbindelse med kontrol.

§ 16

Møddinger, jf. § 13, stk. 1, nr. 1, markmøddinger, jf. § 13, stk. 3, og oplag af husdyrgødningsbaseret kompost, jf. § 13, stk. 2, skal overdækkes med et tætsluttende og vandtæt materiale straks efter udlægning, jf. dog stk. 2 og 3.

Stk. 2. Kravet i stk. 1 gælder ikke for møddinger med daglig tilførsel i forbindelse med traditionelle staldsystemer baseret på fast staldgødning og ajle og evt. med udlægning i en gødningskegle.

Stk. 3. Kravet i stk. 1 gælder ikke for midlertidige oplag af husdyrgødningsbaseret kompost (op til 1 uge) i forbindelse med udbringning.

§ 24

Afløb fra stalde m.v., jf. § 9, stk. 2, møddinger og ensilageopbevaringsanlæg, samle- og pumpebrønde skal føres gennem tætte, lukkede ledninger. Afløb, der kommer under pumpetryk, skal udføres således, at de kan modstå påvirkninger fra pumpetrykket. Afløb med tilhørende brønde skal udføres af autoriserede kloakmestre i overensstemmelse med forskrifter for afløb, som er anført i bygningsreglementet.

§ 26

Møddinger og ensilageopbevaringsanlæg skal udføres således, at der er afløb fra laveste punkt, og at tilstopning undgås, jf. dog stk. 3. Afløbet dimensioneres og udføres ifølge DS 432 Norm for afløbsinstallationer. Afløbet skal føres til beholder, der opfylder bestemmelserne i kapitel 8.