



Hans Jacob Clausen
Kragholmvej 26
5900 Rudkøbing

Infrastruktur
Fredensvej 1
5900 Rudkøbing
Tlf. 63 51 60 00
Fax 63 51 60 01
E-mail: infra@langelandkommune.dk
www.langelandkommune.dk

15-08-2017

J. nr. 17/4902

Ref: liem

CVR 13376409

Afgørelse om ændring af dyrehold – emissionsorienteret produktionstilpasning Kragholmvej 26, 5900 Rudkøbing CVR nr. 13376409 P.nr. 1000552499 CHR 18475

Langeland Kommune har truffet afgørelse om, at ændringen af dyreholdet med fulde stalde på ejendommen Kragholmvej 26, 5900 Rudkøbing kan gennemføres uden godkendelse eller tilladelse efter Husdyrbrugloven,¹ idet ændringen kan indeholdes i anmeldeordningen². Ændringen sker i eksisterende staldbygninger.

Afgørelsen er truffet efter gældende overgangsbestemmelser for hhv. husdyrgodkendelsesloven og husdyrgodkendelsesbekendtgørelsen.

Afgørelse

Det tilladte dyrehold er herefter registreret til:

Tabel 1.

	Antal dyr	Dyreenheder (DE)
Slagtesvin (31-110 kg)	2.989	81,2
Tyrekalve, tung race (< 6 mdr., 40 - 220 kg)	15	1,94
Ungtyre, tung race (6 mdr. - slagtning, 220 - 440 kg)	15	3,67
I alt		86,8

¹ Bekendtgørelse nr. 256 af 21. marts 2017 af lov om husdyrbrug og anvendelse af gødning m.v. (Husdyrbrugloven), jf. Lov nr. 204 af 28. februar 2017 Lov om ændring af lov om miljøgodkendelse m.v. af husdyrbrug, lov om miljøbeskyttelse, lov om jordbrugets anvendelse af gødning og om plantedække og forskellige andre love.

² § 30 Bekendtgørelse nr. 211 af 28. februar 2017 om tilladelse og godkendelse mv. af husdyrbrug (Husdyrgodkendelsesbekendtgørelsen)

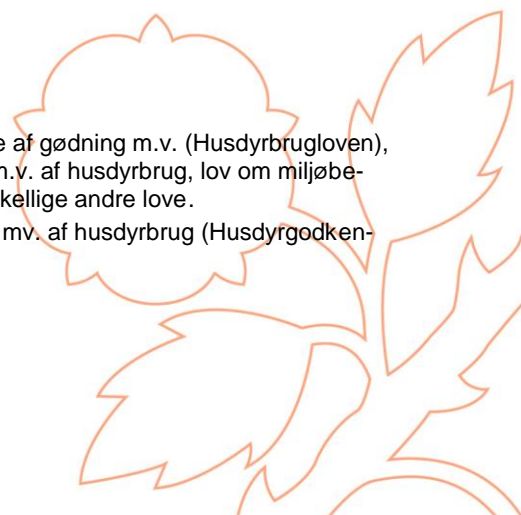



Langeland Kommune meddeler hermed, at ændringen af husdyrproduktionen fra

- 2.773 slagtesvin (32 kg - 110 kg) samt 15 tyrekalve, tung race (<6 mdr. – 40 kg - 220 kg.) og ungtyre tung race (6 mdr. – slagtning, 220 kg – 440 kg) i alt 80,31 dyreenheder efter gældende normal til
- 2.989 slagtesvin (31 kg - 110 kg) samt 15 tyrekalve, tung race (<6 mdr. – 40 kg - 220 kg.) og ungtyre tung race (6 mdr. – slagtning, 220 kg – 440 kg) i alt 86,8 dyreenheder efter gældende normal

ikke kræver tilladelse efter Husdyrbrugloven.

Der er i vedlagte bilag 1 udarbejdet en redegørelse, der begrundet vores afgørelse.

Afgørelsen skal være udnyttet senest 2 år efter datoen for meddelelse af denne afgørelse. Hvis denne afgørelse ikke har været helt eller delvist udnyttet i 3 på hinanden følgende år, bortfalder den del af afgørelsen, der ikke har været udnyttet i de seneste 3 år.

Mulighed for klage

Der kan klages over denne afgørelse til Miljø- og Fødevareklagenævnet inden 4 uger fra offentliggørelse af afgørelsen jf. Lov om miljøgodkendelse m.v. af husdyrbrug, kapitel 7.

En klage over afgørelsen skal indgives gennem Klageportalen til Langeland Kommune, Infrastruktur, Fredensvej 1, 5900 Rudkøbing som videresender klagen til Miljø- og Fødevareklagenævnet.

Der er et link til Klageportalen på forsiden af Miljø- og Fødevareklagenævnet hjemmeside. Du logger på Klageportalen via www.nmkn.dk, på www.borger.dk og www.virk.dk, typisk ved hjælp af NEM-ID.

En klage er indgivet, når den er tilgængelig for kommunen i Klageportalen. Når du har tastet din klage ind i Klageportalen, bliver du bedt om betaling af gebyr. Klagegebyr opkræves af Nævnens Hus. Betaling af klagegebyr sker ved elektronisk overførsel eller ved giroindbetaling. Gebyr skal indbetales inden for en fastsat frist. Gebyrets størrelse fremgår af Miljø- og Fødevareklagenævnets hjemmeside. Der er p.t. et gebyr på kr. 800 for private og kr. 1800 for virksomheder og organisationer. Hvis gebyret ikke indbetales inden udløbet af fristen, afvises klagen. Gebyret bliver tilbagebetalt, hvis klagen bliver afvist fordi klagefristen er overskredet, klager ikke er klageberettiget eller Miljø- og Fødevareklagenævnet ikke har kompetence til at behandle klagen.

Hvis du bliver fritaget for at anvende Klageportalen

Miljø- og Fødevareklagenævnet skal som udgangspunkt afvise en klage, der kommer uden om Klageportalen, hvis der ikke er særlige grunde til det. Hvis du ønsker at blive fritaget for at bruge Klageportalen, skal du sende en begrundet anmodning til Langeland Kommune, Infrastruktur, Fredensvej 1, 5900 Rudkøbing e-mail: infra@langelandkommune.dk. Vi videresender herefter anmodningen til Miljø- og Fødevareklagenævnet, som træffer afgørelse om, hvorvidt din anmodning kan imødekommes.





Hvis du efter anmodning til Miljø- og Fødevarerklagenævnet bliver fritaget for at indsende klage gennem Klageportalen, sender sekretariatet dig et kvitteringsbrev for modtagelsen af klagen, og samtidig bestiller sekretariatet en faktura hos Statens Administration. Statens Administration fremsender inden 7 dage en faktura til dig. Betalingsfristen fremgår af fakturaen.

Offentliggørelse

Afgørelsen offentliggøres den 16. august 2017 på kommunens hjemmeside og Danmarks Miljøportal (Digital Miljøadministration (<https://dma.mst.dk>)) og klagefristen er dermed 13. september 2017.

Søgsmål

Ønskes afgørelsen indbragt for domstolene, skal sagen være anlagt inden 6 måneder efter at afgørelsen er offentliggjort. Såfremt afgørelsen påklages, skal eventuelt sagsanlæg ske senest 6 måneder fra den dato, hvor den endelige afgørelse foreligger.

Der gøres opmærksom på retten til aktindsigt i denne sag.

Hvis I har spørgsmål til sagen, er I velkomne til at kontakte os.

Venlig hilsen

Lisbeth Emsholm
Infrastruktur

Vedhæftet er

- Bilag 1
- Kort

Kopi til:

- Centrovic Mette Larsen Baadegaard mlb@centrovic.dk
Centrovic Lykke Pilegaard lyp@centrovic.dk
- Danmarks Naturfredningsforening, mail: dn@dn.dk
- Danmarks Naturfredningsforening, Lokalkomiteen dn-langeland@sager.dk

Kopi til naboer (200 meter og Kragholmvej 36):

1. Inger Andersen og Egon Andersen, Kragholmvej 24, 5900 Rudkøbing
2. Lydia Pryds Hansen, Kragholmvej 29, 5900 Rudkøbing
3. Dorthe Dahl Jepsen og Thomas Clausen, Anemonevej 18, 7600 Struer
4. Henriette Bloch og Kjeld Hansen, Kragholmvej 30, 5900 Rudkøbing
5. Jens Erik Jensen og Lene Vie, Dronningholmsvej 70, kl. 5700 Svendborg
6. Jette Yvonne Skræp og Kim Wilsdahl, Kragholmvej 34, 5900 Rudkøbing
7. Jørn Gravesen og Marianne Gravesen, Præstevænget 8B, 3400 Hillerød
8. Heidi Haubjerg og Alex Vilsø Hansen, Kragholmvej 27, 5900 Rudkøbing

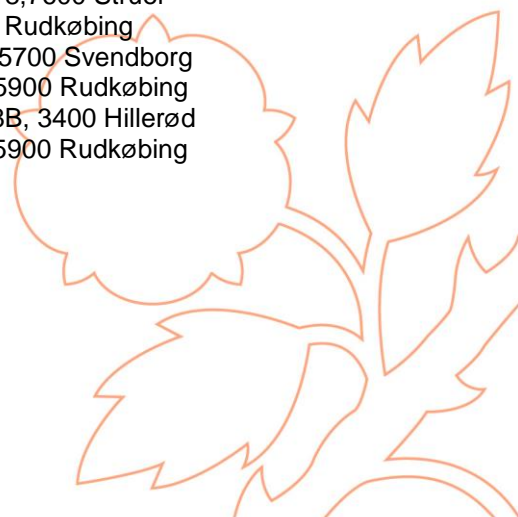



Bilag 1

Den 19. maj 2017 har du - via din konsulent – indsendt anmeldelse om udvidelse af produktionen i eksisterende stald samt redegjort for de miljømæssige påvirkninger i forhold til natur og lugt ved et dyrehold på

- 2.989 slagtesvin (31 kg - 110 kg) samt 15 tyrekalve, tung race (<6 mdr. - 40 kg - 220 kg.) og ungtyre tung race (6 mdr. - slagtning, 220 kg - 440 kg) i alt 86,8 dyreenheder efter gældende normal

Der er udarbejdet ansøgning i www.husdyrgodkendelse.dk skema 98.815 den 19. maj 2017 samt i brev af den 19. maj 2017 med supplerende bemærkninger til ansøgningen.

Der er i anmeldelsen redegjort for, at ændringen ligger inden for rammerne af anmeldeordningen.

Langeland Kommune har tidligere den 8. juli 2014 meddelt afgørelse efter anmeldeordningen daværende § 32 emissionsorienteret produktionstilpasning (fulde stalde).

Langeland Kommune vurderer, at ændringen af dyreholdet kan omfattes af anmeldeordningens § 30³.

Der foretages efterfølgende en nærmere vurdering af, om ændringen vil kræve en godkendelse eller tilladelse efter Husdyrbrugloven (overgangsbestemmelserne for husdyrgodkendelsesloven), eller om ændringen kan indeholdes i anmeldeordningen (overgangsbestemmelser for husdyrgodkendelsesbekendtgørelsen).

Vurdering i henhold til anmeldeordningen § 30 (produktionstilpasning)

I forhold til udvidelsen af dyreholdet, skal følgende parametre indgå i vurderingen i henhold til anmeldeordningens

§ 30:

- husdyrholdets status i forhold til husdyrgodkendelsesloven
- lugt
- udvidelsens omfang
- afstand til beskyttede naturområder og ammoniakfølsomme naturtyper

Husdyrholdets status i forhold til husdyrgodkendelsesloven

Der er krav om, at husdyrbruget ikke har fået tilladelse eller godkendelse efter §§ 10, 11 eller 12 i husdyrgodkendelsesloven (gældende overgangsbestemmelser).

Kommunen har ikke meddelt nogle af de nævnte tilladelser eller godkendelser til husdyrbruget, så kravet er dermed opfyldt, og den ansøgte ændring kan gennemføres uden godkendelse eller tilladelse efter ovennævnte bestemmelser.

³ § 30 Bekendtgørelse nr. 211 af 28. februar 2017 om tilladelse og godkendelse mv. af husdyrbrug (Husdyrgodkendelsesbekendtgørelsen) Afgørelsen er truffet i henhold til bestemmelserne i ovenstående gamle husdyrgodkendelsesbekendtgørelse, der er gældende for ansøgninger modtaget inden 1. august 2017.

*Ny bekendtgørelse nr. 916 af 23. juni 2017 om tilladelse og godkendelse mv. af husdyrbrug.
§ 64. Verserende sager i 1. instansen om anmeldelse efter §§ 25-37 i bekendtgørelse nr. 211 af 28. februar 2017 om tilladelse og godkendelse m.v. af husdyrbrug, som ikke er færdigbehandlet den 31. juli 2017, færdigbehandles efter de hidtil gældende regler. Anmeldelser, der modtages den 1. august 2017 eller senere, bortfalder.*

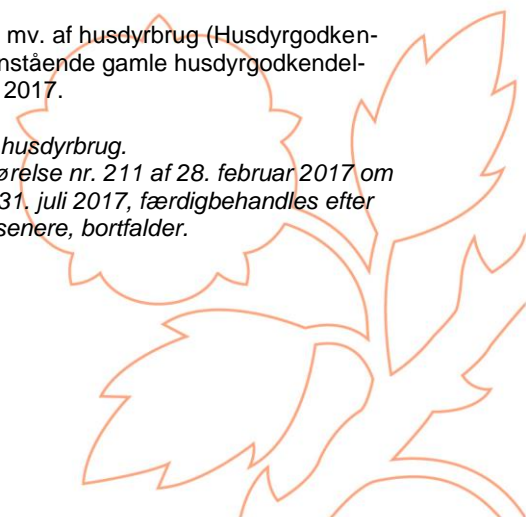



Lugt

Husdyrbruget skal efter udvidelsen overholde beskyttelsesniveauet for lugt, som angivet i bekendtgørelsens bilag 3 punkt B.

I husdyrgodkendelsesloven er der fastsat kriterier for, hvor meget lugt en bolig eller et område må tåle. Det kan beregnes, hvor langt væk fra staldanlægget boligen eller området skal ligge for, at kriterierne er overholdt – den afstand kaldes en "beregnet geneafstand". Kriterierne er fastsat sådan, at der i området udenfor den beregnede geneafstand også kan registreres lugt fra produktionen, men på et acceptabelt niveau.

I forhold til staldanlægget på Kragholmvej 26 er nærmeste enkeltbolig placeret ca. 75 meter syd for Kragholmvej 26. Afstanden til henholdsvis samlet bebyggelse og byzone er hhv. ca. 280 meter og ca. 610 meter. Nærmeste samlet bebyggelse er kommuneplanens rammeområde 1.016 Kragholmgård, der er beliggende i landzone. Det er vurderet, at ejendommene Kragholmvej 24 – 36 og 27-29 ikke indgår i en samlet bebyggelse (mere end 6 beboelsesbygninger, der ikke ejes af driftsherren), idet Kragholmvej 27-29 har samme ejer, bygningen på begge adresser ligger samlet og på samme matrikel. Det anses dermed for at være en beboelsesbygning.

Tabel 2.

Samlet resultat af lugtberegning

Bebyggelse	Kumulation	Model	Ukorrigeret geneafstand (ansøgt)	Ukorrigeret geneafstand (nudrift)	Korrigeret geneafstand (ansøgt)	Korrigeret geneafstand (nudrift)	Vægtet gennemsnits afstand	Bortscreenet	Genekriterie overholdt
+ 🏠 Kragholmvej 24	0	FMK	92,72	93,04	92,72	93,04	94,22	Nej	Ja
+ 🏠 Kragholmvej 30	0	FMK	92,72	93,04	92,72	93,04	107,25	Nej	Ja
+ 🏠 Kragholmvej 28	0	FMK	92,72	93,04	92,72	93,04	100,42	Nej	Ja
+ 🏠 Kragholmvej 38	0	FMK	164,82	165,40	164,82	165,40	298,10	Ja	Ja
+ 🏠 Kragholm By, Skråbelev	0	FMK	293,21	294,23	293,21	294,23	649,27	Ja	Ja

Forklaring til tabel "Samlet resultat af lugtberegning".

I tabellen vises geneafstanden til den stald, der begrænser produktionen mest. For at lette overskueligheden er der tilføjet en farve til linjen, der viser begrænsningen til det indtastede nabopunkt. I oversigten prioriteres staldene i følgende rækkefølge rød, gul, hvid, grøn. Således er der aldrig røde, gule eller hvide linjer gemt, hvis linjen er markeret med grøn.

Rød: Genekriterie er ikke overholdt.]

Gul: Genekriterie er ikke overholdt, men der kan søges om dispensation.

Hvid: Stalden er ikke bortscreenet, men genekriterie er overholdt.

Grøn: Afstanden til nabo er så stor, at alle stalde er bortscreenet.

+ Tryk på "plus" for at få det fulde overblik over de beregnede geneafstande til et udpeget nabopunkt. Når tabellen er foldet ud, vil stalddene blive listet i en rækkefølge, således at den stald der er tættest på nabopunktet listes først, og stalden der er længst væk, listes sidst.

Bebyggelsestyper

🏠 Enkeltbolig

Enkeltbolig forstås som en enkelt beboelsesbygning, som ikke er del af en ejendom med landbrugspligt efter landbrugslovens regler og heller ikke er ejet af driftsherren for det ansøgte anlæg.

🏠 Samlet bebyggelse

Ved samlet bebyggelse forstås, at der inden for en afstand af 200 meter fra en beboelsesbygning ligger mere end 6 andre beboelsesbygninger på hver sin samlede faste ejendom.

🌿 Byzone

Byzone forstås som et eksisterende eller, ifølge kommuneplanens rammedel, fremtidigt byzone- eller sommerhusområde.

Udvidelsens omfang

Produktionen af hver dyretype må højst udvides sådan, at antal dyreenheder beregnet efter omregningsfaktoren for dyreenheder jf. bilag 1 afsnit H i husdyrgødningsbekendtgørelsen⁴ ikke overstiger antal dyreenheder beregnet for produktionen før anvendelse af denne anmeldeordning efter omregningsfaktoren jf. bilag 1 afsnit D i husdyrgødningsbekendtgørelsen.

⁴ Bekendtgørelse nr. 374 af 19. april 2017 om erhvervmæssigt dyrehold, husdyrgødning, ensilage m.v. (gældende overgangsbestemmelser).





Da der tidligere og inden 31. december 2014 er anmeldt "fulde stalde" på ejendommen, giver anmeldeordningen efter § 30, stk. 4, punkt 5) mulighed for at producere det samme antal dyreenheder slagtesvin, som det tilladte dyrehold giver med dyreenhedsberegning efter omregningsfaktoren i bilag 1, afsnit D i husdyrgødningsbekendtgørelsen.

Produktionen af hver dyretype må således højst udvides således, at antal dyreenheder efter udvidelsen beregnet efter omregningsfaktoren for dyreenheder for planåret 2016- 2017, ikke overstiger antal dyreenheder før udvidelsen beregnet efter omregningsfaktoren for planåret 2010- 2011.

Omregningsfaktorerne fremgår af nedenstående tabel:

Tabel 3.

	Antal	Dyreenheder 2010-2011 Bilag 1 afsnit D Tilladt produktion	Dyreenheder 2016-2017 Bilag 1 Afsnit H Anmeldt produktion
Slagtesvin	2.773 (32-110 kg)	81,2	
Slagtesvin	2.989 (31-110 kg)		81,2

Der er ingen ændringer af dyretyper af kvæg.

Den eksisterende produktion af slagtesvin beregnes til 81,2 dyreenheder efter omregningsfaktoren for dyreenheder for bilag 1 afsnit D. Den anmeldte slagtesvineproduktion beregnes til 81,2 dyreenheder efter omregningsfaktoren for bilag 1 afsnit H. For de øvrige dyretyper er der ingen ændringer. Kravet anses opfyldt for hver dyretype, idet antallet af dyreenheder efter ændringen ikke overstiger antallet af dyreenheder før ændringen, jf. ovenstående tabel.

På baggrund af ovenstående er det Langeland Kommunes vurdering, at omfanget af udvidelsen er i overensstemmelse med anmeldeordningens krav.

Afstand til § 7-beskyttede naturområder og ammoniakfølsomme naturtyper.

Antal husdyr må kun udvides i staldanlæg, hvis staldanlægget overholder følgende afstandskrav til ammoniakfølsom natur:

- Kategori 1-natur, jf. bilag 3, punkt 2: Mindst 325 m, hvis der ikke er andre husdyrbrug i nærheden*
- Kategori 2-natur, jf. bilag 3, punkt 2: Mindst 250 m.*
- Kategori 3-natur, jf. bilag 3, punkt 3: Mindst 100 m.*

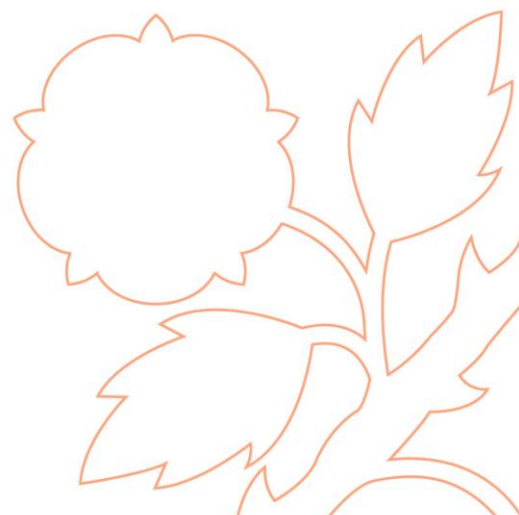



Ifølge anmeldeordningen må antal husdyr ikke udvides i staldanlæg, der ligger i en afstand på mindre end 325 m til beskyttet natur omfattet af § 7, stk. 1, i husdyrgodkendelsesloven, eller 100 m til andre ammoniakfølsomme naturtyper, som indgår i udpegningsgrundlaget for internationale naturbeskyttelsesområder, heder, moser og overdrev, som er beskyttet af naturbeskyttelseslovens § 3, og ammoniakfølsomme skove.

Kategori 1-natur. Nærmeste naturområde Vejlen omfattet af § 7, stk. 1 i husdyrgodkendelsesloven ligger 375 meter nordøst for husdyrbruget. Der er dermed mere end 325 meter fra husdyrbruget til naturområdet.

Kategori 2-natur. Der ligger ingen kategori 2 natur i nærheden af husdyrbruget.

Kategori-3 natur. Nærmeste naturområde beskyttet af § 3 i naturbeskyttelsesloven er en mose beliggende ca. 115 meter NØ for staldanlæggene.

På nedenstående figur er vist forekomster af potentiel ammoniakfølsom skov (gammel skov m.v.) i nærheden af husdyrbruget. Kortet er et udsnit af de høje målebordsblade fra perioden 1842-1899. Naturstyrelsen har plantet ny skov nordøst for husdyrbruget, men denne skov vurderes ikke at være ammoniakfølsom skov. Afstandskrav på 100 meter er overholdt i forhold til gammel skov Fredskov og Hørhave, der ligger hhv. nord og syd for husdyrbruget.

Figur 1. Potentiel ammoniakfølsom skov



Den nærmeste ammoniakfølsomme skov (gammel skov) Hørhave ligger ca. 220 meter sydvest for staldanlægget, og der er ca. 450 meter til Fredskoven nordøst for husdyrbruget. Der er således ingen naturområder eller ammoniakfølsom skov indenfor en afstand af 100 meter fra husdyrbruget.

Kommunen vurderer, at anmeldeordningens krav om afstand til natur, herunder ammoniakfølsom skov er overholdt.

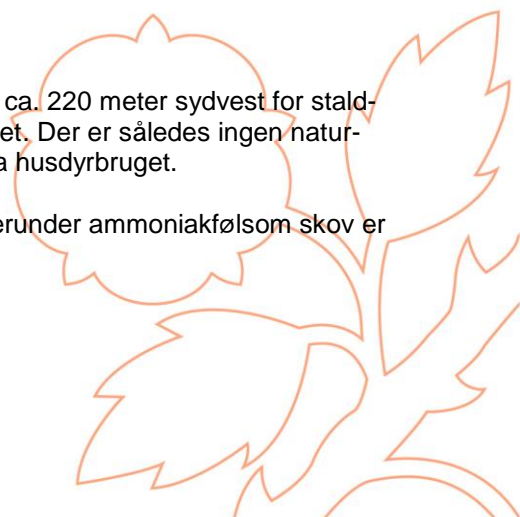



Høring

Kommunen har i den konkrete sag vurderet, at naboer indenfor en afstand af 200 meter fra stalden er parter i sagen. Endvidere er Kragholmvej 36 partshørt, idet ejendomme ligger i tilknytning til øvrige nærmeste naboer. I alt 8 naboejendomme/boliger har været partshørt i 2 uger. Der er ikke indkommet bemærkninger.

Konklusion

Langeland Kommune vurderer, at udvidelsen af husdyrholdet i de eksisterende stalde på Kragholmvej 26, 5900 Rudkøbing overholder anmeldeordningens krav, herunder krav til påvirkning af natur og lugt.

Der foretages ingen ændringer af staldanlægget, der kræver godkendelse eller tilladelse.

Samlet vurderer Langeland Kommune derfor, at udvidelsen kan gennemføres uden godkendelse eller tilladelse efter Husdyrbrugloven.

Det udvidede, ændrede dyrehold vil herefter blive registreret, som ejendommens tilladte dyrehold.



Staldanlæg Kragholmvej 26

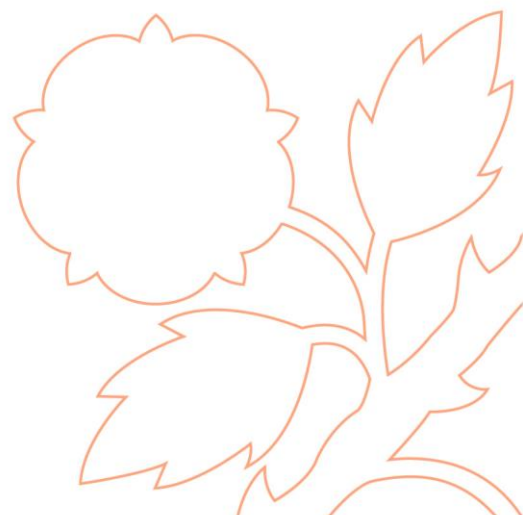

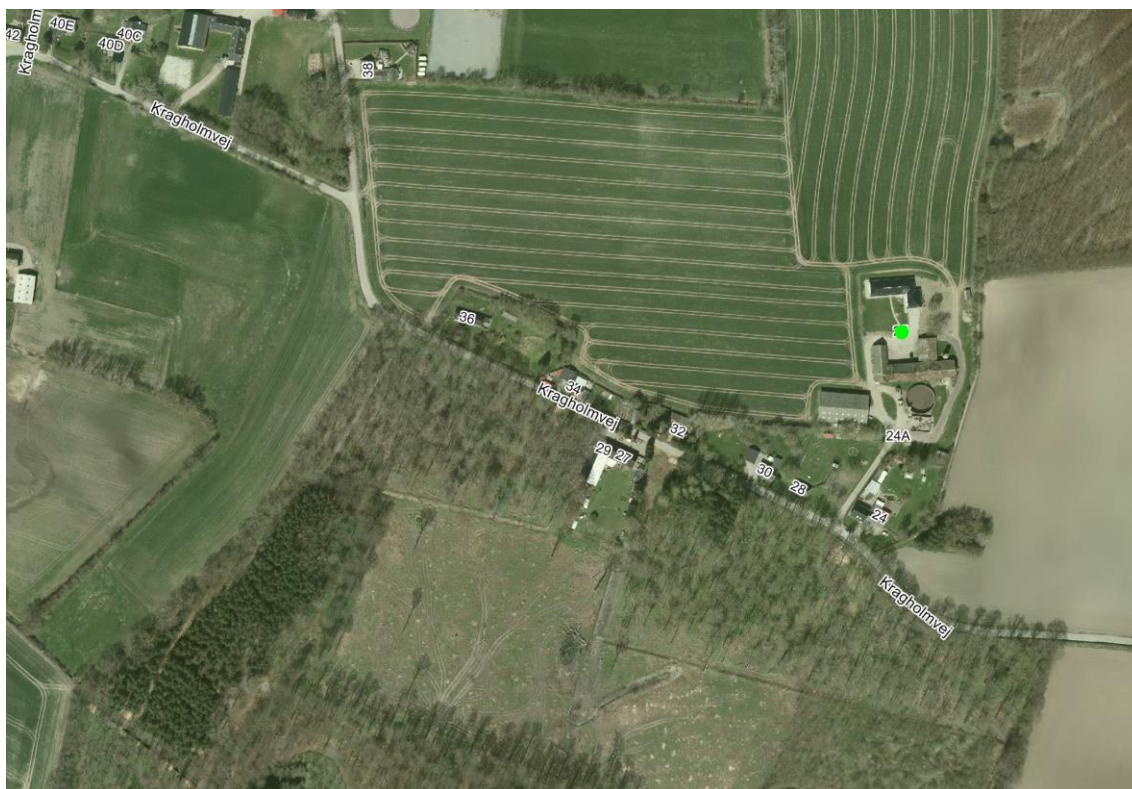

Beliggenhed naboer.

