



**HOLSTEBRO**  
KOMMUNE

[www.holstebro.dk](http://www.holstebro.dk)

Kirkestræde 11 . 7500 Holstebro

Nedre Brødbæk - v/Henriette Skov Skovgaard  
Brødbækvej 3  
7500 Holstebro

Dato: 14-06-2019  
Sagsnummer: 09.17.21-P19-3-19  
Henv. til: Allan Ehrenskjold Clausen  
Direkte tlf.: 9611 7820  
Afdeling tlf.: 9611 7557  
Allan.E.Clausen@holstebro.dk

## § 16b MILJØTILLADELSE

af kvægbruget

### **Neder Brødbæk**

Brødbækvej 3, 7500 Holstebro  
Beliggende på matr. nr. 2a, Brødbæk Gde., Borbjerg



MILJØGODKENDELSE MEDDELT  
I HENHOLD TIL LOV NR. 1020  
AF 6. JULI 2018 OM HUSDYR-  
BRUG OG ANVENDELSE AF GØD-  
NING M.V.

## Indholdsfortegnelse

<b>STAMBLAD FOR VIRKSOMHEDEN</b> .....	<b>3</b>
<b>VÆR OPMÆRKSOM PÅ</b> .....	<b>4</b>
<b>SAGSRESUMÉ</b> .....	<b>5</b>
<b>MEDDELELSE AF MILJØTILLADELSE</b> .....	<b>6</b>
<b>MILJØGODKENDELSENS VILKÅR</b> .....	<b>7</b>
BASISOPLYSNINGER .....	7
INDRETNING OG DRIFT .....	7
ANLÆG OG BYGNINGER .....	7
AMMONIAK .....	8
LUGT .....	8
ØVRIGE GENER .....	8
BAT .....	9
<b>MILJØTEKNISK BESKRIVELSE OG VURDERING</b> .....	<b>10</b>
BASISOPLYSNINGER .....	10
INDRETNING OG DRIFT .....	10
ANLÆG OG BYGNINGER .....	10
BELIGGENHED OG LANDSKABELIGE HENSYN .....	12
AMMONIAK .....	14
LUGT .....	16
ØVRIGE GENER .....	17
FØLGEVIRKNINGER .....	20
BAT .....	20
GRÆNSEOVERSKRIDENDE VIRKNINGER .....	21
<b>OFFENTLIGGØRELSE OG GENERELLE FORHOLD</b> .....	<b>22</b>
KLAGEVEJLEDNING .....	22
OFFENTLIGGØRELSE .....	22
<b>BILAG</b> .....	<b>24</b>
BILAG 1 – HUSDYRBRUGETS BELIGGENHED .....	24
BILAG 2 – SITUATIONSPLAN (KOPI FRA ANSØGNING) .....	25
BILAG 3 – VANDLØB .....	26
BILAG 4 – LANDSKABELIGE OG KULTURHISTORISKE INTERESSER .....	27

## Stamblad for virksomheden

Meddelelsesdato	14-06-2019
Husdyrbrugets adresse	Brødbækvej 3, 7500 Holstebro
Ejendomsnummer	661-0052155
Matrikel	2a, Brødbæk Gde., Borbjerg
Husdyrbrugets navn, jf. CVR	Nedre Brødbæk - v/Henriette Skov Skovgaard
CVR-nr. / P-nr. / CHR-nr.	30022149 / 1012815472 / 53958
Husdyrbrugets ejer	Henriette Skov Skovgaard
Husdyrbrugets telefonnumre	29669111
Husdyrbrugets e-mail	brodbak@hotmail.com
Ansøgningens skemanummer i husdyrgodkendelse.dk	209929
Husdyrbrugets konsulent	Helle Kalkrup, Lemvigegnens Landboforening <a href="mailto:Hek@lemvig-landbo.dk">Hek@lemvig-landbo.dk</a> , Tlf. 96630568
Godkendelses- og tilsynsmyndighed	Holstebro Kommune, Natur og Miljø, Kirkestræde 11, 7500 Holstebro, naturogmiljo@holstebro.dk, Tlf. 96117563.

## Vær opmærksom på

Udnyttelse	Afgørelsen om miljøtilladelse skal udnyttes inden for 6 år fra tilladelsesdato.
Kontinuitetsbrud	Husdyrbruget er omfattet af reglerne om kontinuitetsbrud.
Retsbeskyttelse	I 8 år efter offentliggørelse er afgørelsen om miljøtilladelse omfattet af retsbeskyttelse.
Samdrift	Husdyrbruget er et selvstændigt husdyrbrug uden forureningsmæssig sammenhæng med andre husdyrbrug (samdrift).
Dispensationer	Denne miljøtilladelse indeholder dispensation til for følgende afstandskrav: <ul style="list-style-type: none"><li>• Afstandskrav på 15 m til beboelse på samme ejendom samt 30 m til naboskel i husdyrbrugslovens § 8 stk. 1 jf. § 9 stk. 3.</li></ul>
Andre love og tilladelser	Denne miljøtilladelse omfatter ikke andre tilladelser.  I denne miljøtilladelse ændres maskinhus til stald. Denne ændrede anvendelse kræver også byggetilladelse, og det skal søges gennem <a href="http://www.bygogmiljoe.dk">www.bygogmiljoe.dk</a> .
Samtidig i afgørelser	Der er ikke søgt om andre tilladelser eller godkendelser, afledt af miljøbeskyttelsesloven, i forbindelse med ansøgning om miljøgodkendelse.

## Sagsresumé

Ansøgningen omfatter overgang til ny lovgivning, hvorved tilladelsen går på størrelsen af produktionsarealet i stedet for antallet af dyr på Brødbækvej 3, 7500 Holstebro. Herved opnår husdyrbruget en fleksibilitet i forhold antal af dyr og skift imellem dyregrupper. I forbindelse med ændringen vil der blive lavet en dybstrøelsesstald i det eksisterende maskinhus. Holstebro Kommune har modtaget ansøgningen den 08-03-2019.

Husdyrbruget får et produktionsareal på 704 m<sup>2</sup> og er omfattet af § 16b i Lov om husdyrbrug og anvendelse af gødning m.v.<sup>1</sup>

---

<sup>1</sup> Lov nr. 1020 af 6. juli 2018 om husdyrbrug og anvendelse af gødning m.v.

## Meddelelse af miljøtilladelse

### Samlet vurdering

Holstebro Kommune vurderer, at husdyrbruget har truffet de nødvendige foranstaltninger til at forebygge og begrænse forureningen ved anvendelse af bedste tilgængelige teknik, og at husdyrbruget i øvrigt kan drives på stedet uden at påføre omgivelserne forurening, som er uforenelig med hensynet til omgivelsernes sårbarhed og kvalitet.

Husdyrbrugets forenelighed med naturområdets sårbarhed og kvalitet er desuden vurderet. Sammenfattende vurderes det, at områdernes integritet ikke ødelægges af husdyrbrugets drift.

På baggrund af ovenstående vurderer kommunen, at husdyrbruget kan drives uden væsentlige gener for omgivelserne og risiko for forurening, såfremt vilkårene i denne miljøtilladelse overholdes.

### Afgørelse

På baggrund af de foreliggende oplysninger i ansøgningen, de stillede vilkår og den miljøtekniske beskrivelse m.v. meddeler Holstebro Kommune hermed miljøtilladelse til det ansøgte produktionsareal på i alt 704 m<sup>2</sup>, på husdyrbruget matr. nr. 2a, Brødbæk Gde., Borbjerg, beliggende Brødbækvej 3, 7500 Holstebro.

På Holstebro Kommunes vegne

Allan E. Clausen  
Biolog

## Miljøgodkendelsens vilkår

### Basisoplysninger

#### Dokumentation

1. På tilsynsmyndighedens forlangende skal husdyrbruget dokumentere overholdelse af denne miljøtillades vilkår. Opgørelse af f.eks.:
  - produktionsarealets størrelse
  - affaldsregistrering og -bortskaffelseskal efter anmodning kunne fremlægges for tilsynsmyndigheden. Der skal på forlangende fremvises dokumentation for de seneste fem år.

#### Ansøger og ejerforhold

2. Ændringer i ejerforhold eller ændringer i, hvem der er ansvarlig for driften, skal meddeles til kommunen senest 14 dage efter, at ændringen har fundet sted.

### Indretning og drift

3. Husdyrbruget skal etableres og drives, som det er beskrevet i ansøgningen og de supplerende oplysninger, og som det er sammenfattet i miljøtilladelsens miljøtekniske beskrivelse og vurdering, medmindre vilkårene i denne miljøtilladelse eller senere afgørelser foreskriver andet.

#### Det ansøgte produktionsareal

4. Produktionsareal, dyretyper og staldindretning skal være i overensstemmelse med følgende skema:

Staldanlæg	Dyretype	Staldsystem	Produktionsareal (m <sup>2</sup> )
Stald 1 (Kostald)	Alle kvæg	Sengestald med spalter (bagskyl el. ringkanal)	113
	Alle kvæg, Heste, Får og Geder	Dybstrøelse	167
Stald 2 (Opdræt)	Alle kvæg	Sengestald med spalter (bagskyl el. ringkanal)	215
Maskinhus	Alle kvæg, Heste, Får og Geder	Dybstrøelse	209
			<b>704</b>

### Anlæg og bygninger

#### Opbevaring af husdyrgødning

5. Der skal fremsendes dokumentation for at der er etableret afløb i dybstrøelsesstalde til for-tank. Dokumentation kan være i form af billeder.
6. Der må ikke placeres markstakke med komposteret dybstrøelse på lavbundsarealer.

### **Ensilageanlæg og opbevaring af ensilage i markstak**

---

7. Ensilage, der opbevares i markstak, må ikke placeres på lavbundsarealer, og/eller arealer der skrånere mere end 6 grader mod vandløb og søer.
8. Placeringen af ensilagemarkstakke skal overholde et afstandskrav på minimum 100 meter til nabobeboelse. De resterende afstandskrav fremgår af § 6 i husdyrgødningsbekendtgørelsen.

Spild og kasseret ensilage fra markstakke skal fjernes løbende (minimum en gang om ugen og altid før varslet regn) og opbevares som anden ensilage eller som husdyrgødning.

Overdækningsmateriale fra markstakke, ensilagepladser eller –siloeer skal løbende fjernes og opbevares i en container eller tom køresilo.

### **Driftsforstyrrelser eller uheld**

---

9. Der skal udarbejdes beredskabsplan, der som minimum indeholder et afsnit om afhjælpende foranstaltninger ved gylleudslip. Beredskabsplan skal fremsendes inden tilladelsen tages i brug.
10. Beredskabsplanen skal kunne udleveres til evt. indsatsleder/miljømyndighed ved uheld, forurening, brand ol.

---

## **Ammoniak**

---

### **Arter på habitatdirektivets bilag IV**

---

11. Såfremt der verificeres padder omfattet af habitatbekendtgørelsen bilag IV i området, skal der etableres en 10 meter dyrkningsfri zone omkring vandhuller på udbringningsarealerne.

---

## **Lugt**

---

### **Rengøring af staldanlæg**

---

12. Der skal opretholdes en god staldhygiejne, herunder rene stalde og fodringsanlæg.

---

## **Øvrige gener**

---

### **Transport**

---

13. Transport til og fra ejendommen skal af hensyn til støj- og støvgener foregå ved hensynsfuld kørsel.

---

### **Støj**

---

14. Støjbidraget fra staldene sammenlagt med bidraget fra husdyrbrugets øvrige aktiviteter, målt udendørs, må ved nabobeboelse\* ikke overstige nedenfor anførte værdier.

Dag	Kl. 07-18	55 dB(A)	(8 timer)
Aften	Kl. 18-22	45 dB(A)	(1 time)
Nat	Kl. 22-07	40 dB(A)	(1/2 time)
Lørdag	Kl. 07-14	55 dB(A)	(7 timer)
Lørdag	Kl. 14-22	45 dB(A)	(4 timer)
Søn- og helligdag	Kl. 07-22	45 dB(A)	(8 timer)



\*) Ved nabobeboelse defineres som opholdsarealer ved nærmeste nabo. Ved tvivlsspørgsmål er det tilsynsmyndigheden, der definerer, hvor støjgrænsen gælder. Støjbidraget (bortset fra maksimalværdien) måles som det ækvivalente, konstante, korrigerede støjniveau i dB(A) (re. 20 µPa). Tidsintervallerne i parenteserne angiver midlertidigheden inden for den pågældende periode.

Såfremt der skulle opstå gener for de omkringboende, eller såfremt Holstebro Kommune finder det nødvendigt, kan der kræves udført støjmålinger/beregninger efter nærmere definerede anvisninger, så det kan godtgøres, at støjgrænserne overholdes, og om at drifttiden for de forskellige støjkluder kan reguleres. Jf. desuden vilkår om handleplaner.

---

### **Lys**

15. Belysningen i staldanlæggene skal dæmpes efter solnedgang.

---

### **Restvand og spildevand**

16. Befæstede arealer omkring husdyrbrugets bygninger skal altid holdes rene for affald, foderrester, gødningsspild m.v., således, at der ikke er risiko for udvaskning af organisk materiale og næringsstoffer til vandløb, grøfter og dræn ved overfladeafstrømning.

---

### **Fluegener**

17. Der skal på ejendommen foretages en effektiv fluebekæmpelse i overensstemmelse med retningslinjerne fra Aarhus Universitet, Institut for Agroøkologi (Retningslinier for fluebekæmpelse på og omkring gårde med husdyr).

---

### **Handleplaner ved uforudsete gener**

18. Hvis Holstebro Kommune vurderer, at eventuelle klager om støj-, lugt-, flue-, støv-, og/eller lysgener er væsentlige og større, end der forventes i miljøvurderingen, skal husdyrbruget udarbejde en handlingsplan og eftergive at de stillede krav er overholdt. Handlingsplanen skal godkendes af Holstebro Kommune.

Er kravene ikke overholdt kan kommunen kræve, at der skal indgives og gennemføres et projekt for afhjælpende foranstaltninger. Alle udgifter i forbindelse med et sådant projekt afholdes af husdyrbruget.

---

### **BAT**

19. I alle dybstrøelsesafsnit skal der strøs halm eller andet tørstof i mængder, der sikrer, at dybstrøelsesmåtten altid er tør i overfladen.

## Miljøteknisk beskrivelse og vurdering

### Basisoplysninger

#### Driftsansvarlig

Den drifts- og miljøansvarlige har pligt til at informere personer og virksomheder, der arbejder på husdyrbruget om miljøtilladelsens vilkår for den del af driften, som de arbejder med.

For at Holstebro Kommune til enhver tid kan kontakte den ansvarlige for husdyrbruget, er der stillet vilkår om, at hvis der sker ændringer af ejerforhold, eller ændringer af hvem der er ansvarlig for husdyrbruget, skal dette meddeles til Holstebro Kommune inden for 14 dage.

### Indretning og drift

Skema 1 angiver de ansøgte produktionsarealer med tilhørende staldsystemer.

#### Skema 1. Produktionsareal

Staldanlæg	Dyretype og staldsystem	Staldsystem	Størrelse (m <sup>2</sup> )	Produktions areal (m <sup>2</sup> )
Stald 1 (Ko-stald)	Alle kvæg	Sengestald med spalter (bagskyl el. ringkanal)	418	113
	Alle kvæg, Heste, Får og Geder	Dybstrøelse		167
Stald 2 (Opdræt)	Alle kvæg	Sengestald med spalter (bagskyl el. ringkanal)	299	215
Maskinhus	Alle kvæg, Heste, Får og Geder	Dybstrøelse	259	209
				<b>704</b>

Husdyrbruget er ikke tidligere miljøgodkendt, og der er ikke tidligere udarbejdet VVM redegørelse eller foretaget VVM screening af dyreholdet.

- Produktionsarealet i nudrift og 8-årsdrift er fastsat ud fra opmåling af eksisterende staldarealer.

### Anlæg og bygninger

#### Husdyrbrugets anlæg og bygninger

Der etableres ingen nye bygninger. Den gamle stald, hvor der oprindeligt har været malkekøer i bindestald med grebning og kalve i dybstrøelse tages ud af brug. Der søges om at etablere dybstrøelsesstald i det nuværende maskinhus.

De eksisterende staldbygninger er bygget i røde mursten med gråt eternittag. Maskinhuset er bygget af røde stålplader med gråt eternittag. Husdyrbrugets anlæg fremgår af bilag 2.

## **Opbevaring af husdyrgødning**

---

Gødningen fra den ansøgte produktion håndteres både som som gylle og som dybstrøelse af fast husdyrgødning.

Ud fra det forventede dyrehold forventes en produktion på ca. 32 t dybstrøelse og ca. 200 m<sup>3</sup> gylle. Dybstrøelsen opbevares så vidt muligt i staldene, til det kan udbringes. Hvis dybstrøelsen placeres i markstakke, følger placering af markstakkene gældende regler og tildækkes med plastic indtil udbringning.

### **Flydende husdyrgødning**

Ud fra det forventede dyrehold forventes en produktion på ca. 200 m<sup>3</sup> gylle.

I nedenstående skema angives gylleopbevaringskapaciteten på husdyrbruget:

**Skema 2. Gylleopbevaringskapaciteten på husdyrbruget.**

Opbevaringsanlæg	Byggeår	Beholderkontrol	Kapacitet (m <sup>3</sup> )
Gyllebeholder	1988	2017	850
Fortank			20
<b>Samlet opbevaringskapacitet</b>			<b>870</b>

Husdyrbruget skal mindst råde over 9 måneders opbevaringskapacitet. Det vurderes at husdyrbruget har tilstrækkelig med opbevaringskapacitet for flydende husdyrgødning.

Der er en ca. 20 m<sup>3</sup> fortank jf. bilag 2. Fra dybstrøelsesstalde er der afløb til fortanken. Der stilles vilkår om, at der skal fremsendes dokumentation for, at der er etableret afløb i dybstrøelsesstalde. Dokumentation kan være i form af billeder.

### **Fast husdyrgødning**

Ud fra det forventede dyrehold forventes en produktion på ca. 32 t dybstrøelse. Dybstrøelsen opbevares så vidt muligt i staldene, til det kan udbringes. Hvis dybstrøelsen placeres i markstakke, følger placering af markstakkene gældende regler og de tildækkes med plastic indtil udbringning.

På baggrund heraf stilles der vilkår om, at dybstrøelse ikke må placeres på lavbundsarealer for at sikre, at evt. udstrømning af saft fra markstakken kan omsættes i jordlaget uden risiko for nedsivning til grundvand.

## **Ensilageanlæg og opbevaring af ensilage i markstak**

---

I forbindelse med den nuværende drift opbevares grovfoder i wrapballer.

Da der søges om en fleksibel produktion af kvæg mm. på produktionsarealet laves nedenstående vurdering ift. opbevaring af ensilage i markstak.

Oplag af ensilage i markstak kan under visse omstændigheder medføre risiko for punktkildeforurening grundet udvaskning af næringsstoffer eller organisk stof til vandmiljøet. Ved saftafgivelse fra ensilage i markstakke er der risiko for udvaskning af næringsstoffer til sårbart vandmiljø eller eksempelvis vandindvindingsanlæg. Risikoen herfor stiger ved anvendelse af samme areal år efter år. Jvf. BREF-dokumentet er det BAT, at placere f.eks. kompostmarkstakke på skiftende lokaliteter på en sådan måde, at risiko for punktkildeforurening og afstrømning mindskes. Det er Holstebro Kommunes vurdering, at der i denne sammenhæng er visse ligheder mellem ensilage- og kompostmarkstakke.

I forbindelse med etablering af ensilagemarkstakke kan der desuden forekomme lugt- og støjgener ved ensilering og efterfølgende foderafhentning og evt. foderblanding, hvilket kan være til gene for f.eks. naboer.

Holstebro Kommune stiller derfor vilkår om, at ensilage oplagt i markstak, skal placeres på skiftende lokaliteter år efter år, og ikke på samme sted indenfor 5 år. Der stilles herudover vilkår om, at ensilageoplag på mark skal overholde nedenstående afstandskrav for at sikre mod gener og forurening.

### **Skema 3. Afstandskrav ved ensilageopbevaring i markstak.**

<b>Anlæg</b>	<b>Afstandskrav</b>
Fælles vandindvindingsanlæg	<b>50 meter</b>
Naboskel	<b>30 meter</b>
Enkelt vandindvindingsanlæg	<b>25 meter</b>
Vandløb, grøfter, dræn og søer samt offentlig vej eller privat fællesvej	<b>15 meter</b>
Nabobeboelse	<b>100 meter</b>

Der stilles vilkår om, at der skal føres en journal over placering af stakkene på kort, og at ensilage-spild/ensilagerester løbende, minimum en gang om ugen og altid før varslet regn, skal fjernes fra marken og opbevares som fast husdyrgødning. Der stilles også vilkår om, at overdækningsmateriale løbende skal fjernes fra marken.

Grundet risiko for overfladeafstrømning til overfladevand stilles der vilkår om, at ensilagemarkstakke ikke må placeres på arealer, der skrånere mere end 6 grader mod vandløb og søer uanset afstanden til disse.

Der kan være en større risiko for udvaskning af næringsstoffer fra lavbundsjord. Holstebro Kommune stiller derfor vilkår om, at ensilagemarkstakke ikke må placeres på lavbundsarealer.

Det er Holstebro Kommunes vurdering, at husdyrbruget opfylder kravene til BAT for opbevaring af ensilage.

### ***Beredskabsplan ved gylleuheld***

Såfremt en gyllebeholder eller pumpeledning springer læk eller en pumpe starter utilsigtet vil gyllen pga. terrænets fald, løbe mod nærliggende vandløb. Brød Bæk er beliggende ca. 65 meter nord for gyllebeholderen (se bilag 3). Terrænets gennemsnitlige fald mellem gyllebeholderne og Brød Bæk er på 7,2 grader.

Der er etableret beholderbarriere som følge af lovkrav i husdyrgødningsbekendtgørelsen mellem gyllebeholderen og vandløbet. Ifølge husdyrgødningsbekendtgørelsens § 3, pkt. 35, skal en beholderbarriere mindst kunne tilbageholde den del af beholderens indhold, der er beliggende over terræn. På baggrund heraf stilles der ikke yderligere vilkår til barrieren.

Der vil i miljøgodkendelsen ikke blive stillet vilkår til anvendelse af dødemandsknapper, timere og lign. i forbindelse med gylleanlæg, da det er Holstebro Kommunes opfattelse, at disse forhold er reguleret i eksisterende lovgivning.

#### Beredskabsplan

På baggrund af ovenstående risikovurdering stilles der vilkår om at husdyrbruget skal have udarbejdet en beredskabsplan om afhjælpende foranstaltninger ved gylleudslip. Beredskabsplanen skal fremsendes inden tilladelsen tages i brug.

### **Beliggenhed og landskabelige hensyn**

#### ***Lokalisering og planmæssige forhold***

Bedriften ligger cirka 2,4 km nord-nordvest for Borbjerg. Husdyrbruget beliggenhed fremgår af bilag 1.

#### Skema 4. Lokalisering og planmæssige forhold.

Afstand fra staldanlæg og lign. til nærmeste nabo, byzone m.v.:	Afstand
Nærmeste nabobeboelse (Nørre Hvamvej 9) – (krav 50 meter)	154 m
Eksisterende eller, ifølge kommuneplanens rammedel, fremtidigt byzone- eller sommerhusområde Borbjerg (krav 50 m)	2,4 km
Område i landzone, der i lokalplan er udlagt til boligformål, blandet bolig og erhverv eller til offentlige formål med henblik på beboelse, institutioner, rekreative formål og lignende (krav 50 m)	>2,4 km

Afstand fra hele husdyranlæg og gødningsopbevaringsanlæg til naturområder:	Afstand
Kategori 1-natur (krav 10 m) Ammoniakkfølsomme naturtyper beliggende <u>inden for</u> internationale naturbeskyttelsesområder	Ca. 10 km
Kategori 2-natur (krav 10 m) Ammoniakkfølsomme naturtyper, beliggende <u>uden for</u> internationale naturbeskyttelsesområder	Ca. 1,7 km

Afstand fra alle nye anlæg til:	Afstand
Ikke almene vandforsyningsanlæg (krav 25 m) - Maskinhus (Dybstrøelsesstald)	
Almene vandforsyningsanlæg (krav 50 m) - Maskinhus (Dybstrøelsesstald)	>200 m
Vandløb, grøft, dræn og søer >100 m <sup>2</sup> (krav 15 m) - Maskinhus (Dybstrøelsesstald)	65 m
Offentlig vej og privat fællesvej (krav 15 m) - Maskinhus (Dybstrøelsesstald)	>40 m
Levnedsmiddelvirksomhed (krav 25 m) - Maskinhus (Dybstrøelsesstald)	>150 m
Beboelse på samme ejendom (krav 15 m) - Maskinhus (Dybstrøelsesstald)	<b>7 m</b>
Naboskel (krav 30 m) - Maskinhus (Dybstrøelsesstald)	<b>29 m</b>

#### Dispensation vedr. afstandskrav til beboelse på samme ejendom samt naboskel.

Maskinhuset er eksisterende og laves om til dybstrøelses stald. Produktionsarealet bliver på 209 m<sup>2</sup>, og Holstebro Kommune vurderer, at det ikke vil være proportionelt, at skulle bygge en ny dybstrøelsesstald et andet sted. Endvidere er afstandskravet til skel på 30 meter næsten opfyldt, da afstanden er 29 m samt det forhold, at det er ansøger selv der bor i beboelsesbygningen.

På baggrund heraf meddeler Holstebro Kommune dispensation for afstandskrav til beboelse på samme ejendom samt naboskel i husdyrbrugslovens § 8 stk. 1 jf. § 9 stk. 3.

#### Samlet vurdering

Det vurderes, at husdyrbruget opfylder afstandskravene Husdyrbrugloven, jf. §6, 7 og 8.

#### Landskabelige og kulturhistoriske områder

Ejendommen ligger i landskabskarakterområdet kaldet Holstebro Bakkelandskab. Området er beskrevet i Holstebro Kommunes landskabskarakteranalyse som følger:

*"Landskabet er især kendetegnet ved et småbakked terræn, der er domineret af intensiv landbrugsdrift og kun få ekstensivt udnyttede arealer f.eks. i form af lavbundsarealer.*

*Bevoksningen er begrænset til meget få hegn og krat spredt i området. Bebyggelsen består af mange små og mellemstore gårde, der ligger i tilknytning til områdets mange snørklede mindre veje og fremstår derfor relativt tæt og ustruktureret.*

*Herudover ligger der flere landsbyer i området – bl.a. Borbjerg, Hvam Mejeriby og Handbjerg - og den nordlige del af Holstebro by strækker sig ind over den sydvestlige områdegrænse.*

*Landskabet er præget af mange tekniske anlæg i form af vindmøller, højspændingsledninger, biogasanlæg, kraftvarmeværk og flere erhvervsområder.*

*Med disse karaktertræk fremstår landskabet med en overvejende enkel, men samtidig ustruktureret karakter og er med den sparsomme bevoksning og bakkede terræn generelt præget af udsigter på tværs af landskabet.*

*Karakterområdet rummer ét delområde mod Venø Bugt, hvor landskabet i modsætning til det øvrige område er orienteret mod kysten som et væsentligt karaktertræk. Delområdet er afgrænset i sammenhæng med kystlandskabet i Struer Kommune.”*

Anlægget ligger udenfor beskyttelseslinjer, fredede områder, bevaringsværdigt landskab, særlige naturbeskyttelsesinteresser, værdifulde kulturmiljøer og geologiske interesseområder jf. bilag 4.

### **Samlet vurdering**

Eftersom der ikke bygges nye bygninger, vurderer Holstebro Kommune, at det ansøgte ikke er uforeneligt med de landskabelige og kulturhistoriske værdier.

---

## **Ammoniak**

---

### **Ammoniak**

---

Den samlede ammoniakfordampning fra anlægget forventes at blive på 787 kg/år, hvilket er en meremission på 476 kg N/år i forhold til nudrift. Ammoniakfordampningen falder med 2,5 kg N/år i forhold til 8-års drift.

Den samlede ammoniakfordampning fra gødningsanlæg og lagre er beregnet til 91 kg NH<sub>3</sub>-N/år, hvilket er en meremission på 0 kg N/år i forhold til nudrift og 8-års drift.

Jf. ansøgningsskema 209929 er husdyrlovens generelle beskyttelsesniveau for ammoniak overholdt.

### **Ammoniakfølsomme naturtyper indenfor Natura 2000 (kategori 1 natur)**

Det nærmeste Natura 2000-område i forhold til ejendommen er EF-habitatområde nr. 41 Hjelm Hede, Flyndersø og Stubbergård Sø.

Mindstefstanden hertil er ca. 10 kilometer mod øst.

Kvælstofdepositionen dertil er beregnet til 0,0 kg N/ha/år og reglerne for kategori 1 natur er overholdt.

Holstebro Kommune venter ingen negativ effekt af kvælstofemissionen fra ejendommen på de nærmest liggende Natura 2000-områder.

### **Større ammoniakfølsomme naturområder udenfor Natura 2000 (kategori 2 natur)**

Øst for ejendommen, i en afstand af ca. 1,7 kilometer fra bygningerne, er registreret et større og botanisk meget værdifuldt overdrevsareal nær Kjeldsmark, som dermed er det nærmest liggende naturareal, der er omfattet af reglerne for kategori 2 natur.

Dertil er kvælstofdepositionen beregnet til 0,0 kg N/ha/år og reglerne for kategori 2 natur er overholdt.

Holstebro Kommune venter ingen negativ effekt af kvælstofemissionen fra ejendommens drift på de nærmest liggende områder med kategori 2 natur.

### **Ammoniakfølsomme naturområder i øvrigt (kategori 3 natur) samt samlet ammoniakdeposition siden 2011**

Det nærmeste §3-naturområde i forhold til ejendommen, som er omfattet af reglerne for kategori 3 natur, er et ca. 2 ha stort moseområde, som ligger ca. 50m fra bygningerne i nordlig retning.

Beregninger viser her en kvælstofdeposition på 0,1 kg N/ha/år i 8 års drift, 1,4 kg N/ha/år fra nudrift og 2,9 kg N/ha/år fra den samlede ejendom efter udvidelsen.

Det nærmeste område med potentielt ammoniakfølsom skov er samtidig også en del af samme moseområde, men ligger i lidt større afstand.

Reglerne for kategori 3 natur er overholdt.

Holstebro Kommune vurderer, at udvidelsen ikke vil medføre en forøgelse af N-depositionen i de omkringliggende naturområder, der ligger ud over de fastsatte afskæringskriterier.

Holstebro Kommune vurderer, at da der i løbet af de sidste 8 år ikke er sket en merbelastning, som overskrider 1,0 kg /ha/år. Derved overholder det ansøgte lovens krav om maksimal deposition af ammoniak i kategori 3-natur.

### **Samlet vurdering**

Holstebro Kommune vurderer, at oplysninger om kildehøjder, ruhed og kumulation, er korrekte.

Holstebro Kommune vurderer, at kravene om maksimalt tilladt totaldeposition på kategori 1- og kategori 2-natur er overholdt.

Holstebro Kommune vurderer, at der ikke er grundlag for at skærpe kravene til ammoniakmeremissionen under hensyn til andre omkringliggende ammoniakfølsomme naturområder såsom ammoniakfølsomme skove, kategori 3-natur og §3 natur.

### **Bilag IV-arter**

I habitatdirektivets bilag IV er opført en række arter, som skal sikres en streng beskyttelse i deres naturlige udbredelsesområde også udenfor de udpegede Natura 2000-områder. Det indebærer for dyrearternes vedkommende bl.a. at yngle- og rasteområder ikke må beskadiges eller ødelægges og for planternes vedkommende, at arterne bl.a. ikke må lide skade.

Ud fra "Håndbog om dyrearter på habitatdirektivets bilag IV" samt Holstebro Kommunes øvrige kendskab til området og arterne, vurderes det, at følgende arter og grupper fra habitatdirektivets bilag IV (strengt beskyttede arter) kunne tænkes at forekomme i nærområdet til husdyrbruget.

Følgende arter og artsgrupper fra habitatdirektivets bilag IV (strengt beskyttede arter) kunne tænkes at forekomme i Holstebro Kommune:

Småflagermus: Forekommer næsten overalt i Vestjylland, men vil ikke blive negativt påvirket af projektet.

Birkemus: Arten er ikke registreret i området.

Odder: Lever udbredt i Vestjylland, men er med sin levevis næppe truet af projektet.

Bæver: Lever i adskillige af kommunens vandløb og søer, men vil ikke blive negativt påvirket af projektet.

Ulv: Forekommer lejlighedsvist forskellige steder i Holstebro Kommune, men vil ikke blive negativt påvirket af projektet.

Markfirben: Holstebro Kommune har ikke kendskab til forekomster nær ejendommen.

Stor vandsalamander, løgfrø, spidssnudet frø og strandtudse: Ingen af disse er registreret nær ejendommen.

Grøn kølleguldsmed: Kendes ikke fra Hellegård Å.

Vandranke: Vokser nær Felsted Kog og i Husby Sø, men i stor afstand fra ejendommen.

Gul stenbræk: Holstebro Kommune rummer mindst 3 paludella-væld, hvor arten kan tænkes at forekomme, men den er trods eftersøgninger ikke fundet her i nyere tid.

---

## Lugt

---

Mange forhold har betydning for lugt. Ud over arten er det eksempelvis staldindretning, ventilationsystem, strøelse, gødningshåndtering, fodring, drikkevandssystem samt hygiejne i stalden.

Lugt regnes og beskrives i lugtenheder, der kaldes odour units (OUe). Der er en sammenhæng mellem antallet af lugtenheder, og den måde lugt opfattes.

Opfattelsen af lugt kan variere fra menneske til menneske, men helt overordnet, så svarer 1 lugtenhed (OUe) til grænsen for, hvornår lugten kan erkendes i et laboratorium. Ved 3 lugtenheder er det muligt, at genkende lugttypen som f.eks. svinelugt. Ved 5 lugtenheder kan lugten med sikkerhed bestemmes, mens lugten ved 10 lugtenheder er en tydelig lugt, der i tilfælde af f.eks. svine-lugt kan opfattes som ubehagelig.

Der er 3 forskellige genegrænser, som skal overholdes, før der kan meddeles miljøgodkendelse. I byzone er grænsen sat til 5 OUe, for samlet bebyggelse er grænsen 7 OUe, mens den for enkeltboliger uden landbrugspligt er på 15 OUe.

### Kumulation af lugt

Der ligger ikke andre husdyrbrug nærmere end:

- 300 meter fra eksisterende eller fremtidig byzone- eller sommerhusområde eller i et område i landzone, der er udlagt til boligformål, blandet bolig og erhvervsformål eller til offentlige formål med henblik på beboelse, institutioner, rekreative formål og lign.
- 300 meter fra beboelsesbygninger i samlet bebyggelse
- 100 meter fra beboelsesbygninger på ejendomme uden landbrugspligt, der ikke ejes af driftsherren.



Geneafstanden skal derfor ikke forøges.

I husdyrgodkendelse.dk er der foretaget en beregning (skemanummer 209929) af geneafstandene til både enkeltbolig, samlet bebyggelse og byzone, jvf. Skema 5.



## Skema 5. Lugtberegning.

Samlet resultat af lugtberegning  

Bebyggelse	Kumulation	Model	Ukorrigeret geneafstand (m)	Korrigeret geneafstand (m)	Vægtet gennemsnitsafstand (m)	Genekriterie overholdt
 Nørre Hvamvej 9	0	FMK	46,7*	46,7*	179,2	Ja
 Skivevej 189	0	FMK	83	83	1874,8	Ja
 Den mellemste Del, Borbjerg	0	FMK	147,7	147,7	2467,6	Ja

På baggrund af, at afstandskravene i husdyrgødningsbekendtgørelsen og kravene i lugtberegningen er overholdt, stilles der ikke skærpede vilkår til husdyrbrugets staldmanagement.

### Lugt fra gyllebeholdere og gødningshåndtering

Lugt fra opbevaringslagre er ikke medtaget i ovenstående beregninger, da opbevaringslagre er omfattet af de generelle afstandsregler. Der stilles ikke skærpede krav til f.eks. gyllebeholdere eller udbringningspraksis, da der ikke forventes at være væsentlige lugtgener herfra i forhold til omkringboende, når gældende lovgivning overholdes.

### Rengøring af staldanlæg

Stalde rengøres efter behov. Idet erfaring viser, at en god staldhygiejne i form af rene og tørre stalde ofte har en gunstig indflydelse på staldlugtemissionen, stilles der vilkår om, at der opretholdes en god staldhygiejne.

### Samlet vurdering

Hvis tilsynsmyndigheden vurderer, at lugtgenerne er væsentligt større end forventet på baggrund af grundlaget for miljøvurderingen, kan kommunen jf. vilkår om handleplaner kræve, at der gennemføres tiltag for at afhjælpe lugtgenerne.

På baggrund heraf vurderes det, at husdyrbruget ikke vil give anledning til væsentlige lugtgener hos de omkringboende.

---

## Øvrige gener

### Transport

Transporter på offentlig vej sker i forbindelse med håndtering af dyr, gødning, foderstoffer m.v. Omkring forårs- og høstarbejde vil der på et typisk husdyrbrug være intensiveret trafik på og omkring anlægget. Herudover vil de daglige transportere primært foregå indenfor normal arbejdstid. De sæsonbetonede transportere kan foregå hele døgnet.

Ved regulering af husdyrbrug er det praksis, at betragte landzonen som landbrugets erhvervsområde, og beboere af boliger i landzonen må derfor acceptere visse ulemper, som kan være forbundet med at være nabo til et landbrug.

Færdsel på offentlig vej reguleres af politiet og hører under færdselsloven og øvrige bestemmelser, der er fastsat af Justitsministeriet.

Den daglige transport foregår med enkelte undtagelser indenfor normal arbejdstid. En del af husdyrgødningen kan transporteres direkte ud i marken uden, at der skal anvendes offentlig vej. For de øvrige marker gælder, at gyllekørsel foregår ad nærmeste offentlig vej.

### Skema 6. Oversigt over antallet af årlige transporter.

Type	Antal transporter		
	Før udvidelse	Efter udvidelse	Ændring
Levende dyr	4	6	2
Døde dyr	1	1	0
Foder hentet på trailer	4	6	2
Kørsel med wrapballer og halm	7	10	3
Olie, hjælpestoffer	2	2	0
Dybstrøelse	3	4	1
Gylle	5	8	3
Afhentning af affald	26	26	0
<b>I alt</b>	<b>53</b>	<b>64</b>	<b>11</b>

Idet transporterne normalt ligger i dagtimerne, forventes det, at støjen ikke vil være væsentligt belastende for omgivelserne.

Holstebro Kommune kan regulere visse transporttyper knyttet til husdyrbrugets egne transporter, hvilket bl.a. er gjort i vilkår 13, der er stillet for at sikre, at der tages hensyn til omkringboende. Ved hensynsfuld kørsel til og fra husdyrbruget kan støjen herfra minimeres.

#### Rengøring af offentlig vej

Ved tilsvining af det offentligt tilgængelige vejareal i forbindelse med arbejdskørsel, skal der opstilles skilte, der informerer andre trafikanter om forholdene. Det offentlige vejareal skal rengøres efter arbejdskørselsens ophør, jvf. færdselslovens kapitel 14. Politiet er myndighed herfor, hvorfor forholdet ikke reguleres i denne miljøgodkendelse.

#### Samlet vurdering

Det vurderes, at transport til og fra husdyrbruget med de stillede vilkår kan foregå uden væsentlige miljømæssige gener for de omkringboende.

#### Støj

De anbefalede mindsteafstande mellem husdyrbruget og nærmeste beboelse er baseret på Miljøstyrelsens erfaringer om miljøforhold. Klassifikationen angiver, hvilken afstand, der skønnes at være nødvendig mellem den pågældende virksomhed og boliger i et område for åben og lav boligbebyggelse. Udgangspunktet er, at afstanden skal give en rimelig sikkerhed for, at boligerne ikke udsættes for miljøgener, og at virksomheden ikke efterfølgende mødes med skærpede miljøkrav.

Klasse 1	0 m afstand
Klasse 2	20 m afstand
Klasse 3	50 m afstand
Klasse 4	100 m afstand
Klasse 5	150 m afstand
Klasse 6	300 m afstand
Klasse 7	500 m afstand

Jævnfør virksomhedsbeskrivelsen fra håndbog om Miljø og Planlægning, Miljøstyrelsen og Skov- og Naturstyrelsen, Landsplanafdelingen, 2004, anvendes følgende inddeling af husdyrbrugstyper:

Klasse 6: Husdyrbrug med erhvervmæssigt dyrehold, minus svinefarme

Støjkilder på husdyrbruget består primært af interne transporter. Der er stillet vilkår om hensynsfuld kørsel.

### **Samlet vurdering af støj**

Der er ikke foretaget støjberegninger i forbindelse med udarbejdelse af miljøgodkendelsen. Det faktuelle støjniveau kendes derfor ikke og kan ikke sammenholdes med de vejledende støjgrænser.

For at imødekomme eventuelle støjgener for de omkringboende fastsættes der vilkår om, at husdyrbrugets samlede bidrag til støjbelastningen i omgivelserne må ikke overstige følgende værdier, målt ved nabobeboelser eller deres opholdsarealer, angivet som det ækvivalente, konstante, korrigerede støjniveau målt i dB(A). Tallene i parentes angiver midlingstiden<sup>2</sup> inden for den pågældende periode:

Dag	Kl. 07-18	55 dB(A)	(8 timer)
Aften	Kl. 18-22	45 dB(A)	(1 time)
Nat	Kl. 22-07	40 dB(A)	(1/2 time)
Lørdag	Kl. 07-14	55 dB(A)	(7 timer)
Lørdag	Kl. 14-22	45 dB(A)	(4 timer)
Søn- og helligdag	Kl. 07-22	45 dB(A)	(8 timer)

Hvis tilsynsmyndigheden vurderer, at støjgenerne er væsentligt større end forventet på baggrund af grundlaget for miljøvurderingen, kan kommunen jf. vilkår om handleplaner kræve, at der gennemføres tiltag for at afhjælpe støjgenerne.

På baggrund af ovenstående vurderes det, at støj fra husdyrbruget ikke vil medføre væsentlige gener for de omkringboende.

### **Støv**

---

Da der er mere end 140 meter til nærmeste naboer vurderes støvgenerne primært at forekomme lokalt på ejendommen, og ikke en væsentlig gene for de omkringboende eller trafikanter. Støvgener må påregnes i kortere perioder under høstarbejdet. Der vurderes dog ikke at være tale om støvgener af væsentlig karakter, som ligger ud over det forventelige.

I tørre perioder kan der opstå støvgener ved kørsel på grusveje mellem markerne, men det vil være af en begrænset og lokal karakter, og forventes ikke at genere omkringboende eller trafikanter. Der henvises til god landmandspraksis, dvs., al transport til og fra bedriften skal foregå ved hensynsfuld kørsel, samt at alle aktiviteter på bedriften planlægges, herunder også levering og ud-kørsel, således at omgivelserne påvirkes mindst muligt.

### **Samlet vurdering af støv**

Hvis tilsynsmyndigheden vurderer, at støvgenerne er væsentligt større end forventet på baggrund af grundlaget for miljøvurderingen, kan kommunen jf. vilkår om handleplaner kræve, at der gennemføres tiltag for at afhjælpe støvgenerne.

Generelt forventes der ikke støvgener på eller omkring ejendommen, såfremt de stillede vilkår overholdes.

### **Lys**

---

Husdyrbruget er beliggende mindre end 200 meter fra nabo og lys fra staldene vil kunne registreres hos naboerne. Det oplyses i ansøgningen, at der ikke er natbelysning. Der stilles vilkår om, at belysningen i staldanlæggene skal dæmpes efter solnedgang.

### **Overfladevand og spildevand**

---

Forhold omkring ejendommens overfladevand og husspildevand reguleres ikke i denne tilladelse.

I forbindelse med revision af kommunens spildevandsplan kan ejendommen evt. blive pålagt at forbedre spildevands forholdene på ejendommen.

---

<sup>2</sup> Midlingstiden er en gennemsnitlig måling over tid kombineret med middelværdien over tid.

---

## **Fluegener**

---

Bekæmpelse af fluer kan ske ved brug af spray, men dyrene er ude om sommeren, hvilket minimerer risikoen for fluer. Der muges ud, når dyrene er kommet ud.

Der skal på husdyrbruget foretages en effektiv fluebekæmpelse i overensstemmelse med [retningslinjerne](#) fra Aarhus Universitet, Institut for Agroøkologi.

Såfremt husdyrbruget skulle give anledning til fluegener for omkringboende, kan Holstebro Kommune jf. vilkår om handleplaner forlange, at der føres en journal over fluebekæmpelsen.

---

## **Følgevirksomheder**

---

### **Affald**

---

Alt affald skal bortskaffes i henhold til kommunens regulativ.

Affald fra produktionen skal opsamles, sorteres, bortskaffes og registreres iht. affaldsbekendtgørelsen og det til enhver tid gældende regulativ for erhvervsaffald i kommunen.

Al bortskaffelse af farligt affald, som f.eks. spildolie, oliefiltre, akkumulatorer, medicinrester m.v., skal kunne dokumenteres. Denne dokumentation skal fremvises ved tilsyn og kan f.eks. bestå af fakturaer fra værksted ved olieskift, kvittering fra genbrugspladsen eller lignende. Farligt affald, såsom spildolie, skal transporteres og afhændes til en af Holstebro Kommune godkendt transportør/modtager. Liste over godkendte transportører/modtagere kan ses på Energistyrelsens hjemmeside (affaldsregister).

Holstebro Kommune vurderer, at affald ikke vil have væsentlig betydning for omgivelserne, hvis Holstebro Kommunes affaldsregulativ følges.

---

## **BAT**

---

### **Valg af BAT-teknologi for produktionsarealerne**

---

Renere teknologi og bedste tilgængelige teknik (BAT) er ifølge Miljøstyrelsens vejledning om tilladelse og godkendelse m.v. af husdyrbrug at betragte som en generel ikke-stedbunden branchenorm. Dette betyder, at særlige følsomme eller for den sags skyld robuste omgivelser ikke har indflydelse på niveauet ved fastlæggelse af BAT. Særligt med begrebet "tilgængelig teknik" menes, at teknikken under afvejning af økonomiske udgifter og fordele skal være mulig at anvende i landbrugssektoren som helhed. Der ligger her i termen 'tilgængelig' indbygget en afvejning mellem mål og midler, men vel og mærke afvejet på sektorniveau og ikke på bedriftsniveau.

Samlet vurderes det, at gødningshåndtering i eksisterende stalde m.v. er tilfredsstillende, såfremt denne til enhver tid følger bestemmelserne i lovgivningen.

Det vurderes, at husdyrbrugets staldindretning overholder reglerne i henhold til lov om miljøgodkendelse af husdyrbrug m.v., miljøbeskyttelsesloven og heraf afledte bestemmelser. På den baggrund vil der ikke blive stillet skærpende vilkår for staldgulve og gyllekanaler ud over det ovenfor nævnte.

### **BAT emissionsgrænseværdier for ammoniak**

---

Den ansøgte totale udledning er 787 kg N og overholder således det beregnede BAT emissionsniveau, som er 787 kg N. Der stilles vilkår, som sikrer, at de anvendte ammoniakreducerende teknologier implementeres. Det vurderes på baggrund af ovenstående, at husdyrbrugets ammoniakudledning fra stald og lager overholder kravet om anvendelse af BAT.

---

## **Grænseoverskridende virkninger**

---

Husdyrbruget ligger ca. 200 km fra grænsen til Tyskland, som er nærmeste selvstændige nation. Derfor vurderer Holstebro Kommune, at husdyrbruget ikke vil have grænseoverskridende virkning.

## Offentliggørelse og generelle forhold

### Klagevejledning

Ansøger, klageberettigede myndigheder og organisationer samt enhver, der har en væsentlig individuel interesse i sagens udfald, kan klage over afgørelsen.

Fristen for at klage over afgørelsen er den **12-07-2019**.

Klagen skal sendes digitalt. Hvis du er borger, skal du klage via [borger.dk](http://borger.dk), og hvis du er virksomhed eller forening, skal du klage via [virk.dk](http://virk.dk). Du skal logge ind med NemID. Når du er logget ind, kan du søge på "klagenævnet", hvor du bliver guidet igennem klageprocessen. Det koster et gebyr at få behandlet klagen.

#### Aktindsigt

Der er mulighed for at se det materiale, der er indgået i sagens behandling. Reglerne for hvilket materiale kommunen må udlevere, er fastlagt i forvaltningsloven, offentlighedsloven og lov om aktindsigt i miljøoplysninger.

#### Søgsmål

Afgørelsen kan prøves ved domstolene. Dette forudsætter, at sagen er indbragt for domstolene senest 6 måneder efter, at afgørelsen er truffet.

#### Fritagelse for brug af klageportal

Det er muligt at blive fritaget for at bruge Klageportalen, hvis der foreligger særlige omstændigheder. Fremsend anmodningen til Holstebro Kommune, der sender anmodningen videre til klagenævnet, som træffer afgørelse om fritagelse.

### Offentliggørelse

#### Afgørelsen sendes til:

- Nedre Brødbæk - v/Henriette Skov Skovgaard, Brødbækvej 3, 7500 Holstebro (ansøger).

#### Orientering om meddelelse af miljøgodkendelse er sendt til:

- Helle Kalkrup, Lemvigegnens Landboforening, CVR: 41503610, P-nr: 1001811555 (Ansøgers rådgiver).
- Alle sagens parter indenfor 161 meter fra husdyrbrugets lugtcentrum, (lugtkonsekvensradius).
- Naboer der matrikulært grænser op til ejendommen.
- Danmarks Naturfredningsforening, CVR: 60804214, P-nr: 1002121278 - (Interesseorganisation)
- Styrelsen for patientsikkerhed - Tilsyn og Rådgivning Nord, CVR: 37105562, P-nr: 1020864415 - (Myndighed)
- Danmarks Fiskeriforening Producent Organisation, CVR: 45812510, P-nr:1001874009 - (Interesseorganisation)
- Danmarks Sportsfiskerforbund, v/ Gunnar H. Pedersen (Interesseorganisation)
- Danmarks Sportsfiskerforbund, CVR: 37099015, P-nr: 1001751945 - (Interesseorganisation)
- FERSKVANDSFISKERIFORENINGEN FOR DANMARK, CVR: 25145615, P-nr: 1004659823 - (Interesseorganisation)
- Nissum Fjord Fritidsfiskerforening V/ Erik Holk (Interesseorganisation)
- Dansk Ornitologisk Forening, CVR: 54752415, P-nr: 1001712827 - (Interesseorganisation)
- Dansk Ornitologisk Forening - Vestjylland, CVR: 29287112, P-nr: 1011976545 - (Interesseorganisation)
- Det Økologiske Råd, CVR: 15428376, P-nr: 1000921784 - (Interesseorganisation)
- De Kulturhistoriske Museer i Holstebro Kommune, CVR: 34744866, P-nr: 1018099531 - (Myndighed)

I perioden den 29. maj 2019 til den 12. juni 2019 har udkast til afgørelse været sendt i høring hos nedenstående:

- Nedre Brødbæk - v/Henriette Skov Skovgaard, Brødbækvej 3, 7500 Holstebro (ansøger).
- Helle Kalkrup, Lemvigegnens Landboforening, CVR: 41503610, P-nr: 1001811555 (Ansøgers rådgiver).
- Alle sagens parter indenfor 161 meter fra husdyrbrugets lugtcentrum, (lugtkonsekvensradius).
- Naboer der matrikulært grænser op til ejendommen.

## Bilag

### Bilag 1 – Husdyrbrugets beliggenhed

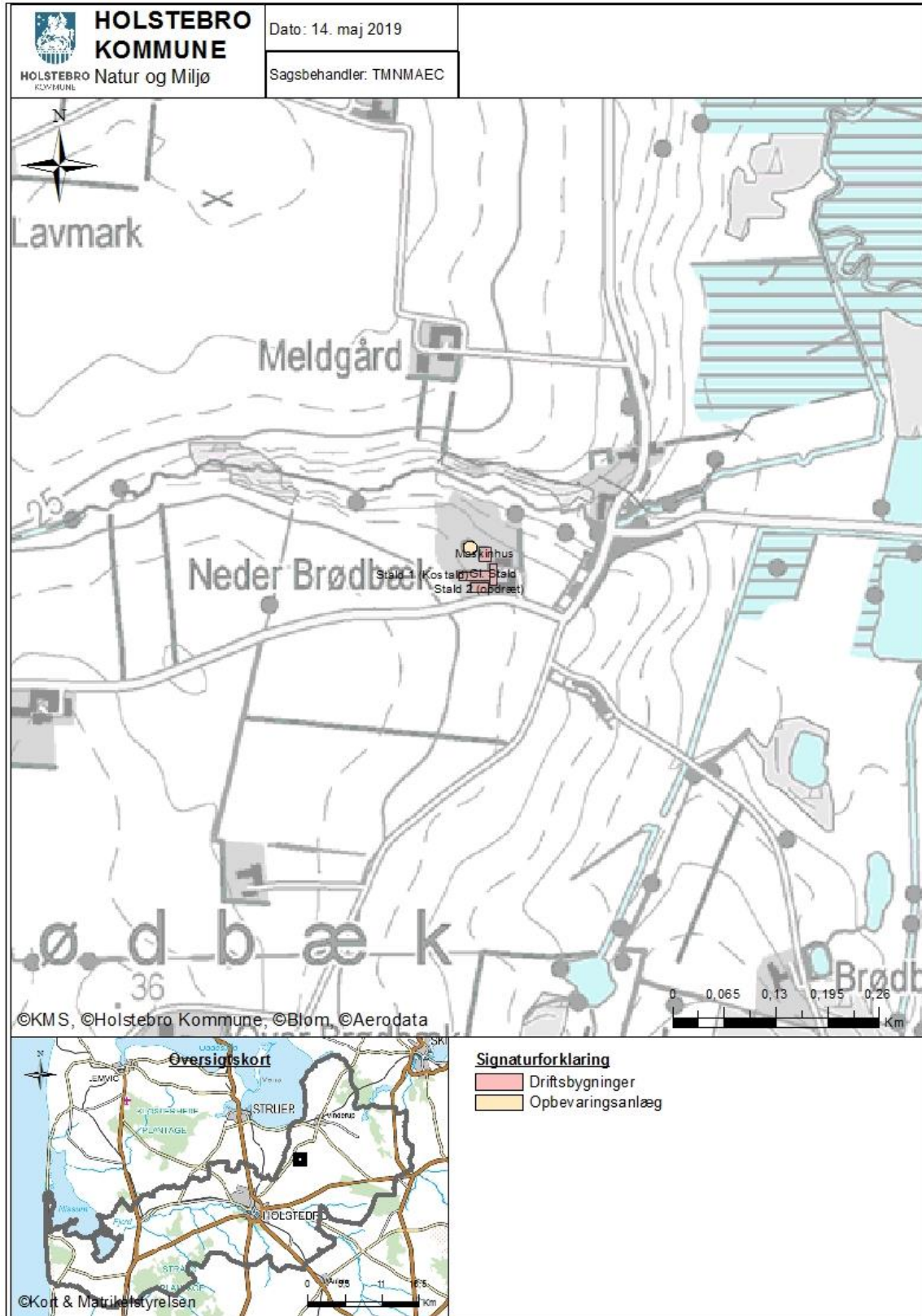



## Bilag 2 – Situationsplan (Kopi fra ansøgning)



## Bilag 3 – Vandløb

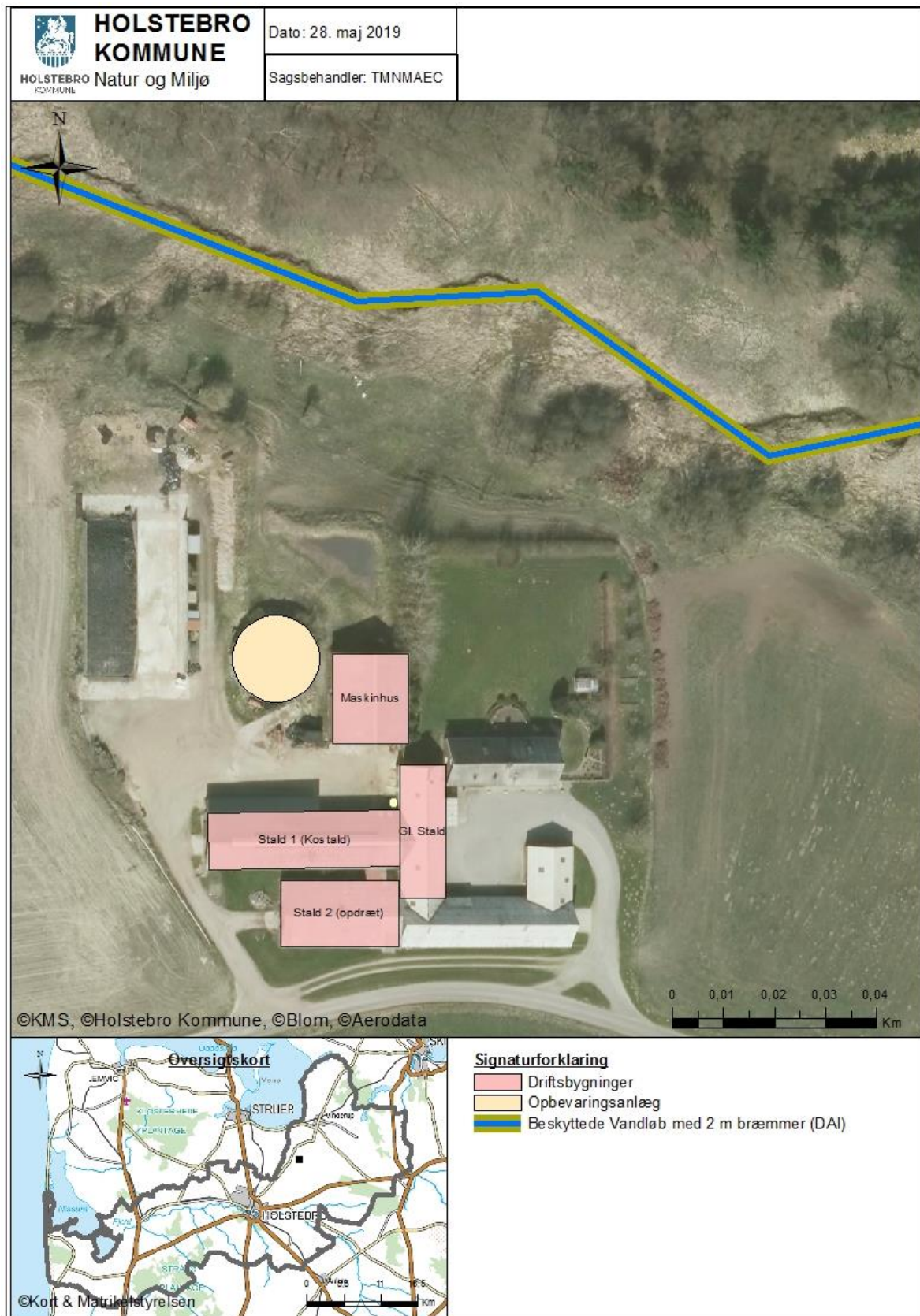

---

**Bilag 4 – Landskabelige og kulturhistoriske interesser**

---

**Det anmeldte må ikke være i strid med beskyttelseslinjer, fredede områder, bevaringsværdigt landskab, særlige naturbeskyttelsesinteresser, værdifulde kulturmiljøer og geologiske interesseområder**

Skovbyggelinje	Nej
Søbeskyttelseslinje	Nej
Åbeskyttelseslinje	Nej
Fortidsmindebeskyttelseslinje	Nej
Kirkeaftalezoner	Nej
Kirkebyggelinje	Nej
Klitfredningslinje	Nej
Strandbeskyttelseslinje	Nej
Kystnærhedszone	Nej
Fredet område	Nej
Beskyttede diger	Nej
Fredskov	Nej
Negativ skovrejsningsområde (1112)	Nej
Lavbundsareal (1113)	Nej
Særligt værdifulde kulturmiljøer (1116 og 1117)	Nej
Bevaringsværdigt landskab (1118)	Nej
Særlige geologiske interesser (1119)	Nej
Store husdyrbrug (1142)	Nej
Kystnærhedszonen – fri for bebyggelse	Nej
Fredede bygninger	Nej
Fredede eller bevaringsværdige bygninger	Nej
Udstrækning af ikke fredede fortidsminder	Nej
Ikke fredede fortidsminder	Nej
Kulturarvsarealer	Nej