



§ 16b miljøtilladelse til husdyrbrug, Hobrovej 4a, 9550 Mariager.



Søren Rasmussen
Hobrovej 4a,
9550 Mariager

Afgørelsesdato: 2. april 2019
Sags nr.: 09.17.21-P19-7-18



Registreringsblad

| | |
|--------------------------|---|
| Dato for afgørelse: | 02.04.2019 |
| Ansøgningssekema nr. | 208432, version 3 |
| CVR-nr. | 12730209 |
| CHR nr. | 71120 |
| Ejendomsnummer | 8460020077 |
| Adresse | Hobrovej 4a 9550 Mariager |
| Matr. nr. (ejerlav) | Matrikel 4a, Mariagerkloster, Mariager Jorder |
| Ansøgers navn og adresse | Søren Rasmussen Hobrovej 4a 9550 Mariager tlc@frandsbjerg.dk |
| Miljøkonsulent | Carsten Aarup, Agri Nord |
| Tilsynsmyndighed | Mariagerfjord Kommune |
| Miljøsagsbehandler | Kristina Rasmussen Christensen |
| Kvalitetssikring | Meri Ann Herskind, Mariagerfjord Kommune |

Læsevejledning

Miljøtilladelsen indeholder en vurdering af miljøpåvirkningerne, samt diverse relevante bilag og kort. I miljøvurderingen gøres der rede for konsekvenserne af det ansøgte projekt ved vurdering af påvirkningen for omkringboende og miljøet i bred forstand herunder bl.a. natur og landskab.

Miljøtilladelsen tager udgangspunkt i gældende love og vejledninger vedrørende husdyrbrug og indeholder vilkår for husdyrbrugets indretning, drift og kontrol. Tilladelsen med tilhørende vilkår er givet på baggrund af de oplysninger, der fremgår af miljøkonsekvensrapporten, det digitale ansøgningssekema samt yderligere supplerende materiale.

I tilladelsen er følgende definitioner anvendt:

Husdyrbrug: Anlæg, som anvendes til produktion af husdyr såsom stalde, gødnings- og ensilageopbevaringsanlæg og andre driftsbygninger m.v., som ligger på samme ejendom.

Produktionsareal: Det areal i bygningerne, hvorpå dyrene kan opholde sig og har mulighed for at afsætte gødning, Det omfatter ikke arealer, som dyrene kun har kortvarig adgang til såsom fx malkestalde og udleveringsrum. Ikke fast place-rede husdyranlæg, som f.eks. mobile stalde og flytbare læskure samt indhegninger opfattes ikke som produktionsareal.



Indholdsfortegnelse

| | |
|---|-----------|
| REGISTRERINGSBLAD | 2 |
| 1. MEDDELELSE OM MILJØTILLADELSE | 4 |
| AFGØRELSE | 4 |
| 2. VILKÅR FOR HUSDYRBRUGET | 8 |
| 3. VURDERING I FORHOLD TIL BAT, NABOPÅVIRKNING OG NATUROMRÅDER. | 14 |
| LOVGRUNDLAG | 25 |
| OVERSIGT OVER BILAG | 26 |

1. Meddelelse om miljøtilladelse

Afgørelse

Mariagerfjord Kommune meddeler miljøtilladelse til udvidelse af husdyrbruget på Hobrovej 4a, 9550 Mariager.

Ansøgningen er behandlet i henhold til Husdyrbrugloven § 16b, stk. 1¹ og på grundlag af oplysningerne i den indsendte ansøgning samt skema nr. 208432, version 3.

Det er Mariagerfjord Kommunes vurdering, at følges miljøtilladelsens vilkår for lokalisering, indretning og drift af husdyrbruget, vil det ansøgte ikke medføre væsentlige direkte eller indirekte virkninger på miljøet. Herunder navnlig:

- landskabelige værdier
- natur med dens bestande af vilde planter og dyr og deres levesteder, herunder områder, der er beskyttet mod tilstandsændringer eller fredet, udpeget som internationalt naturbeskyttelsesområde eller udpeget som særlig sårbart over for næringsstofpåvirkning
- jord, grundvand og overfladevand
- lugt-, støj-, rystelses-, støv-, flue-, transport- og lysgener, uhygiejniske forhold, affaldsproduktion m.v.

Det er desuden kommunens vurdering, at det ansøgte ikke vil påvirke Natura 2000 områder væsentligt, og ej heller vil have negativ indflydelse på planter eller dyr omfattet af bilag IV², artsfredning eller optaget på nationale eller regionale rødlistor.

Mariagerfjord Kommune har udarbejdet miljøtilladelsen med hensyntagen til den gældende kommuneplan.

Mariagerfjord Kommune vurderer, at byggeriet er erhvervsmæssigt nødvendigt for ejendommens drift som landbrugsejendom.

Tidligere meddelte afgørelser

Hvis § 16b miljøtilladelsen ikke udnyttes, reguleres husdyrbruget efter det tilladte dyrehold på ansøgningstidspunktet.

Husdyrbruget har den 4. august 2015 fået tilladelse til etablering af et hestehold på 18 heste, svarende til 7,8 dyreenheder.

| Nudrift | | | | | | |
|----------------------|-----|----------------------|-----|------------------------------|---|------------|
| Bokse i østlig stald | 467 | Naturlig ventilation | 6 m | (#122994) Heste. Dybstrøelse | 0 | 162 |
| Bokse i midterstald | 324 | Naturlig ventilation | 6 m | (#122997) Heste. Dybstrøelse | 0 | 102 |
| Sum | | | | | | 264 |

¹Bekendtgørelse af lov om husdyrbrug og anvendelse af gødning m.v. LBK nr 1020 af 6. juli 2018.

²Habitatdirektivet fra 1992 (Rådets direktiv 92/43/EØF om bevaring af naturtyper samt vilde dyr og planter med senere ændringer).

Meddelelsespligt

Enhver godkendelsespligtig ændring i driften, indretningen eller bygningsmassen skal anmeldes til og være godkendt af Mariagerfjord Kommune inden gennemførelsen.

Det er Mariagerfjord Kommune der vurderer, om fremtidige ændringer på husdyrbruget skal udløse krav om tillæg til miljøtilladelsen.

Gyldighed og retsbeskyttelse

Udnyttelse

Hvis hele eller dele af byggeriet ikke er afsluttet **inden 6 år** fra denne afgørelses meddelelse, bortfalder tilladelsen for den del, som ikke er afsluttet.

Med "udnyttet" menes, at det ansøgte bygge- og anlægsarbejde er etableret og taget i brug samt at dyreholdet er ændret i forhold til tidligere tilladt produktion.

Kontinuitet

Hvis tilladelsen har været udnyttet ifølge ovenstående, men herefter ikke har været driftsmæssigt udnyttet, helt eller delvist, i tre på hinanden følgende år, så bortfalder den del af tilladelsen, der ikke har været udnyttet de seneste tre år.

Udnyttelse anses for at foreligge, når mindst 25 pct. af produktionsarealet har været driftsmæssigt udnyttet. Ved driftsmæssig udnyttelse forstås, at der på det pågældende areal produceres mindst 50 pct. af det mulige inden for rammerne af dyrevelfærdskrav eller andre relevante krav.

Høring

Udkastet til tilladelsen har været i 14 dages høring hos ansøger, konsulent og naboer fra 11. marts 2019 til 25. marts 2019.

Et udkast til tilladelsen er forud for afgørelsen sendt til:

- Ansøger: Søren Rasmussen, Hobrovej 4a, 9550 Mariager
- Konsulent: Carsten Aarup, Agri Nord, caa@agrinord.dk
- Høring af ejere, beboere og virksomheder på følgende adresser:

| | | |
|------------------|---------------|----------------------|
| Fjelstedvej 2 | 9550 Mariager | |
| Gl Visborgvej 40 | 9560 Hadsund | Hobrovej 3c |
| Hobrovej 12A | 9550 Mariager | |
| | | |
| Hobrovej 3 A, 1. | 9550 Mariager | |
| Hobrovej 3 B | 9550 Mariager | |
| Hobrovej 3C | 9550 Mariager | |
| Hobrovej 4 A | 9550 Mariager | Hobrovej 12a-12b-12c |
| Hobrovej 4A | 9550 Mariager | |
| Hobrovej 4B | 9550 Mariager | |
| Hobrovej 4C | 9550 Mariager | |
| Hobrovej 5 | 9550 Mariager | |
| Hobrovej 6 A | 9550 Mariager | |

| | | |
|----------------|---------------|-------------|
| Hobrovej 6B | 9550 Mariager | |
| Hobrovej 7 | 9550 Mariager | |
| Hobrovej 8 | 9550 Mariager | |
| Mariagervej 70 | 9500 Hobro | Hobrovej 7b |
| Skolebakken 9 | 8990 Fårup | Hobrovej 8 |

Der er ikke indkommet nogen bemærkninger i høringsperioden.

Offentliggørelse

Tilladelsen vil blive offentliggjort på Mariagerfjord Kommunes hjemmeside og <https://dma.mst.dk/> (DMA: Digital Miljøadministration) den 2. april 2019. Der vil være en kort henvisning til annonceringen i ugeaviserne samme dag.

Klagevejledning

Hvis du ønsker at klage over denne afgørelse, kan du klage til Miljø- og Fødevareklagenævnet. **Klagen skal indgives inden 30. april 2019.**

Du klager via klageportalen, som du finder via naevneneshus.dk borger.dk eller virk.dk. Du logger på klageportalen med Nem-ID. En klage er indgivet, når den er tilgængelig for Mariagerfjord Kommune via klageportalen.

Når du klager, skal du betale et gebyr på 900 kr. for borgere og 1.800 kr. for virksomheder, organisationer og offentlige myndigheder.

I klageportalen sendes din klage automatisk først til Mariagerfjord Kommune. Hvis Mariagerfjord Kommune fastholder afgørelsen, sender Mariagerfjord Kommune klagen videre til behandling i nævnet via klageportalen. Du får besked om videresendelsen.

Miljø- og Fødevareklagenævnet afviser din klage, hvis du sender den uden om klageportalen, medmindre du er blevet fritaget for brug af klageportalen. Hvis du ønsker at blive fritaget for at bruge klageportalen, skal du sende en begrundet anmodning til Mariagerfjord Kommune. Mariagerfjord Kommune videresender din anmodning til nævnet, som herefter beslutter om, du kan fritages.

Vejledning om klagereglerne kan findes på Miljø- og Fødevareklagenævnets hjemmeside naevneneshus.dk.

Ansøgeren vil få besked, hvis andre klager over afgørelsen.

En eventuel klage har ikke opsættende virkning med mindre Miljø- og Fødevareklagenævnet bestemmer andet. Udnyttelsen af afgørelsen sker dog på ansøgerens eget ansvar (for egen regning og risiko).

Mariagerfjord Kommunes afgørelse kan også indbringes for domstolene. Det skal ske inden 6 måneder fra offentliggørelsen eller - hvis den påklages - inden 6 mdr. efter, at der foreligger endelig afgørelse.

Andre godkendelser, tilladelser og dispensationer

Mariagerfjord Kommune gør opmærksom på, at en miljøtilladelse efter reglerne i Husdyrbrugloven ikke fritager fra krav om godkendelse, dispensation m.v. efter anden lovgivning som f.eks. byggegodkendelse, afledning af tagvand eller lignende.



Mariagerfjord Kommune

Kristina Rasmussen Christensen

Kristina Rasmussen Christensen
Miljøingeniør

Interessentliste for offentliggørelse

Kopi af tilladelsen er sendt til:

- Konsulent: Carsten Aarup, Hobrovej 437, 9200 Aalborg SV, caa@agrinord.dk
 - Naturstyrelsen Mariagerfjord, Niels Bohrs Vej 30, 9220 Aalborg Ø, nst@nst.dk.
 - Sundhedsstyrelsen, Embedslægerne Nord, Falstervej 10, 8940 Randers SV, sen-ord@sst.dk.
 - Danmarks Fiskeriforening, Nordensvej 3, Taulov, 7000 Fredericia, mail@dkfisk.dk
 - Ferskvandsfiskeriforeningen for Danmark, Vormstrupvej 2, 7540 Haderup, nb@ferskvandsfiskeriforeningen.dk
 - Danmarks Sportsfiskerforbund, Skyttevej 4, 7182 Bredsten, post@sportsfiskerforbundet.dk
 - Det Økologiske Råd, Blegdamsvej 4B, 2200 København N, husdyr@ecocouncil.dk
 - Dansk Ornitologisk Forening, Vesterbrogade 140, 1620 København, natur@dof.dk.
 - Dansk Ornitologisk Forening, Nordjyllands lokalafdeling, mariagerfjord@dof.dk.
 - Danmarks Naturfredningsforening, dnmariagerfjord-sager@dn.dk
 - Friluftsrådet i Nordjylland, v/Børge Poulsen, himmerland-Mariagerfjord@friluftsradet.dk

Naboer og andre parter orienteres om den endelige tilladelse.

2. Vilkår for husdyrbruget

I vilkårsdelen fremgår de betingelser, hvorunder husdyrbruget skal drives. Grundlaget for miljøtilladelsen fremgår af ansøgningen og husdyrbruget skal drives i overensstemmelse hermed. Der gøres opmærksom på at eventuelle lovkrav fra andre love skal overholdes, selvom disse ikke er medtaget her.

Generelle forhold

1. Tilladelsen omfatter husdyrbruget på adresse Hobrovej 4a, 9550 Mariager.
2. Husdyrbruget skal placeres, indrettes og drives i overensstemmelse med de oplysninger, der fremgår af ansøgningsmaterialet og med de ændringer, der fremgår af tilladelsens vilkår.
3. Der skal til enhver tid forefindes et eksemplar af denne miljøtilladelse på husdyrbruget. De vilkår, der vedrører driften, skal være kendt af de ansatte, der er beskæftiget med den pågældende del af driften.
4. Ændringer i ejerforhold (eller hvem der har ansvar for driften) skal meddeles til kommunen.

Anlæggets beliggenhed, indretning og anvendelse mm.

5. Stalde og staldafsnit skal indrettes og anvendes som anført i skemaet nedenfor. Stalde og produktionsarealer skal placeres således som det fremgår af situationsplanen, bilag 2.

| Stalde og produktioner | | | | | | |
|------------------------|----------------------------------|----------------------|------------|------------------------------|-------------------------|------------------------------------|
| Staldnavn | Staldstørrelse (m ²) | Ventilation | Kildehøjde | Produktion | Antal måneder udegående | Produktionsareal (m ²) |
| Ansøgt drift | | | | | | |
| Bokse i østlig stald | 467 | Naturlig ventilation | 6 m | (#122971) Heste. Dybstrøelse | 0 | 162 |
| Bokse i vestlig stald | 138 | Naturlig ventilation | 6 m | (#122973) Heste. Dybstrøelse | 0 | 62 |
| Bokse i midterstald | 324 | Naturlig ventilation | 6 m | (#122979) Heste. Dybstrøelse | 0 | 158 |
| Ny stald | 810 | Naturlig ventilation | 3 m | (#122986) Heste. Dybstrøelse | 0 | 361 |
| Sum | | | | | | 743 |

Som det fremgår af ovenstående oversigt er produktionsarealet mindre end staldstørrelsen. Placeringen af produktionsarealet er ikke fastlagt.

Staldinventar og drift

6. For dyrehold, der går i strøelse, skal der være fast bund med afløb til gyllesystemet eller anden tæt opsamlingsbeholder.
7. I dybstrøelsesstalde skal der strøs halm eller andet tørstof, i mængder, der sikrer, at dybstrøelsesmatten altid er tør i overfladen.

8. Drikkevandssystemet skal drives og vedligeholdes, således at spild undgås.

Rengøring af staldanlæg, herunder vandforbrug

Der gøres opmærksom på, at husdyrbrug på et areal, hvor der kortvarigt er dyr, men som ikke medregnes som produktionsareal, skal foretage effektiv rengøring efter endt ophold: Senest 4 timer efter, at dyrene har forladt arealet, hvis dyrene har adgang på arealet dagligt, og senest 12 timer efter, at dyrene har forladt arealet, hvis dyrene ikke dagligt har adgang på arealet.

9. Der skal til stadighed tilstræbes en god staldhygiejne, herunder sikres at stier og båse holdes tørre, samt at staldene og fodringsanlæg holdes rene.

Restvand, spildevand m.m.

10. Al vask af maskiner og redskaber, skal foregå på en støbt, fast plads hvor bortledning af spildevandet sker til en opsamlingsbeholder. Udbringning skal ske jf. Husdyrgødningsbekendtgørelsen.

11. Afløb fra stald og eventuelle vaskepladser skal føres gennem tætte og lukkede ledninger med afløb til gyllesystemet, eller anden tæt opsamlingsbeholder der er godkendt til formålet.

12. Hvis der er afløb, eller der etableres afløb, fra kørefaste arealer omkring staldbygninger, gødningsopbevaringsanlæg og lign. med transport af husdyrgødning, hvor der kan forekomme spild af gødning, foder el. lign., skal disse føres gennem tætte og lukkede ledninger med afløb til gyllesystemet, eller anden tæt opsamlingsbeholder der er godkendt til formålet.

13. Øvrigt overfladevand, herunder tagvand, som udledes til faskine eller vandløb, skal overholde gældende afstandskrav og må ikke give anledning til gener for de omkringboende eller til forurening eller negativ påvirkning af recipienten.

Gødningsopbevaring

14. Kun kompost med et tørstofindhold på mindst 30 pct. i hvert delparti må placeres i markstakke. Markstakken må ikke placeres på arealer som skråner mere end 6 grader mod vandløb, søer eller fjorde.

15. Kompost eller kompostlignende dybstrøelse må højst ligges samme sted 12 måneder og må ikke placeres samme sted de næste 5 år. Markstakke skal indtegnes på kort.

Opbevaring af kemikalier, olie, handelsgødning og hjælpestoffer

16. Olietromler mv. skal placeres på en fast, tæt bund med en opkant eller i en spildebakke. Opsamlingskapaciteten skal svare til volumen på den største beholder. Oplagspladsen skal som minimum være overdækket med et halvtag.

17. Kemikalier til rengøring af stalde skal opbevares i et rum med afløb til opsamlingsbeholder. Kemikalierne kan alternativt opbevares i et rum uden afløb. I så fald skal kemikalierne opbevares i en spildbakke med en opsamlingskapacitet svarende til volumen på den største beholder.
18. Opbevaring af diesel/fyringsolie i overjordiske tanke skal til enhver tid ske i en typegodkendt beholder, som er opstillet i henhold til typegodkendelsen, og der må ikke være mulighed for afløb til jord, kloak, overfladevand eller grundvand. Overjordiske tanke skal sikres mod påkørsel.
19. Tankning af diesel skal til enhver tid ske på en plads med fast og tæt bund, således at spild kan opsamles, og således at der ikke er mulighed for afløb til jord, kloak, overfladevand eller grundvand.
20. Eventuel opbevaring af handelsgødning skal ske på fast bund.

Uheld og risici

21. Ved driftsuheld, hvor der opstår risiko for forurening af miljøet, er der pligt til øjeblikkeligt at anmelde dette til:

- Alarmcentralen, tlf.: 112.

og efterfølgende straks at underrette:

- Tilsynsmyndigheden, Mariagerfjord Kommune, tlf.: 97 11 30 00.

En skriftlig redegørelse for hændelsen skal være kommunen i hænde senest en uge efter hændelsens indtræden. Det skal af redegørelsen fremgå, hvilke tiltag der er, eller påregnes iværksat for at hindre tilsvarende fremtidig forureningshændelser. Til de unormale driftssituationer henregnes i denne forbindelse udslip, svigt og momentane standsninger.

Skadedyr

Der gøres opmærksom på, at opbevaring af foder skal ske på sådan en måde, så der ikke opstår risiko for ophold af skadedyr (rotter m.v.).

22. Der skal på husdyrbruget foretages effektiv fluebekæmpelse som minimum i overensstemmelse med de til enhver tid gældende retningslinjer for fluebekæmpelse.

Lys

23. Driften må ikke medføre væsentlige lysgener for omboende.

24. Såfremt tilsynsmyndigheden vurderer, at bedriften giver anledning til lysgener, skal bedriften lade udarbejde en handlingsplan og derefter gennemføre denne. Handlingsplanen skal godkendes af tilsynsmyndigheden.

Lugt

25. Husdyrbruget skal drives og renholdes, således at lugtgener begrænses mest muligt.

26. Såfremt tilsynsmyndigheden vurderer, at driften af husdyrbruget giver anledning til væsentligt flere lugtgener for de omkringboende end forventet, skal husdyrbruget lade udarbejde en handlingsplan for at nedbringe lugtgenerne, herunder evt. foretage lugtmålinger. Inden dokumentationsprogrammet iværksættes, skal det godkendes af tilsynsmyndigheden, og undersøgelsens omfang vil efter konkret vurdering blive fastsat af tilsynsmyndigheden. Alle udgifter i forbindelse med ovennævnte afholdes af husdyrbruget.
27. Viser ovennævnte dokumentation, at der er væsentlige lugtgener, skal de afhjælpende foranstaltninger udføres efter nærmere aftale med tilsynsmyndigheden.
28. Kravet om dokumentation af lugtforholdene kan højst fremsættes en gang årligt, med mindre den seneste kontrol viste, at lugtemissionen ikke kan overholdes.

Støj

29. Husdyrbrugets bidrag til støjbelastningen må ikke overstige følgende værdier målt ved nabobeboelsen eller dennes opholdsarealer:

| Områdetype | Man-fre kl. 7-18 Lørdag kl. 7-14 | Man-fre kl. 18-22 Lør kl. 14-22 Søn- og helligdag kl. 7-22 | Alle dage kl. 22-7 | Alle dage kl. 22-7 |
|---|-------------------------------------|--|-------------------------------------|--------------------|
| | Gns. værdi over referencetidsrummet | Gns. værdi over referencetidsrummet | Gns. værdi over referencetidsrummet | Maksimal Værdi |
| Det åbne land (inkl. landsbyer og landbrugsarealer) | 55 dB(A) | 45 dB(A) | 40 dB(A) | 55 dB(A) |

Vejledning om ekstern støj fra virksomheder. Miljøstyrelsens vejledning nr. 5 af november 1984.

30. Husdyrbruget skal for egen regning dokumentere, at støjvilkår overholdes, hvis tilsynsmyndigheden finder generne væsentlige.
31. Støjmålinger skal udføres som beskrevet i Miljøstyrelsens til enhver tid gældende støjbergningsvejledning og foretages i punkter, som forinden aftales med tilsynsmyndigheden.

Vibration og rystelse

32. Husdyrbrugets bidrag til vibrationsniveauet ($\text{dB re } 10^{-6} \text{ m/s}^2$) målt som det maksimale KB-vægtede accelerationsniveau med tidsvægtning S, må ikke overstige værdierne i nedenstående tabel.

| Anvendelse | Kl. | Vægtet accelerationsniveau, L_{aw} i dB |
|--|-------------|---|
| Boliger i boligområder (hele døgnet) | Hele døgnet | 75 |
| Boliger i blandet bolig/erhvervsområde | 18-7 | |

| | | |
|---|----------------|----|
| Børneinstitutioner og lignende | I åbningstiden | |
| Boliger i blandet bolig/erhvervsområde | 7-18 | 80 |
| Kontorer, undervisningslokaler og lignende | Hele døgnet | 80 |
| Erhvervsbebyggelse | Hele døgnet | 85 |
| Kontorer og tilsvarende lokaler i erhvervsbebyggelse, hvor der foregår følsomme aktiviteter | Hele døgnet | 80 |

33. Husdyrbrugets bidrag til niveauet for lavfrekvent støj og infralyddrift ($\text{dB re } 10^{-6} \text{ m/s}^2$) målt indendørs må ikke overstige værdierne i nedenstående tabel. Grænserne gælder for ækvivalentniveauet over et måletidsrum på 10 minutter, hvor støjen er kraftigst.

| Anvendelse | Kl. | A-vægtet lydtryksniveau (10-160 Hz), dB | G-vægtet infralydniveau dB |
|--|-------------|--|-------------------------------|
| Beboelsesrum, herunder børneinstitutioner og lignende | 18-7 | 20 | 85 |
| | 7-18 | 25 | 85 |
| Kontorer, undervisningslokaler, og lignende støjfølsomme rum | Hele døgnet | 30 | 85 |
| Erhvervsbebyggelse | Hele døgnet | 35 | 90 |

Udarbejdelse af handleplaner ved uforudsete gener

34. Hvis Mariagerfjord Kommune vurderer, at eventuelle klager om støj-, lugt-, støv-, rygstelser- og/eller lysgener er velbegrundede, skal husdyrbruget udarbejde en handlingsplan og eftervise, at de stillede krav er overholdt. Handlingsplanen skal godkendes af Mariagerfjord Kommune.

Transport

35. Transport til og fra ejendommen skal ske således, at tilsynsmyndighed vurderer, at der tages størst mulig hensyn til omgivelserne.

Bortskaffelse af affald

36. Affald skal opbevares og bortskaffes efter kommunens til enhver tid gældende regulativer.



37. Bedriftens olie- og kemikalieaffald skal til enhver tid opbevares i tæt emballage, afskærmet mod nedbør og uden mulighed for afløb til kloak, jord, overfladevand eller grundvand. Opbevaringen skal ske således, at der er opsamlingskapacitet til en mængde, svarende til rumindholdet af den størst benyttede beholder.
38. Indtil selvdøde og aflivede dyr er blevet afhentet, skal de opbevares på en skyggefuld afhentningsplads i tilknytning til den pågældende besætning. Dyrene skal placeres på et underlag, så de er hævet i en passende afstand fra jorden og skal opbevares i lukket kasse, container (større dyr under kadaverkappe) eller lignende. Hvor det er nødvendigt, sikres afhentningspladsen mod ådselædende dyr. Afhentningsstedet skal ligge i en passende afstand fra produktionsbygninger og offentlig vej. Afhentningsstedet skal ligge ved fast tilkørselsvej og være tilgængelig for opsamlingsmateriellet.
39. Dyrene skal tilmeldes afhentning hurtigst muligt og senest 24 timer efter konstatering af dødsfald.

Tilsyn, kontrol og egenkontrol

40. På tilsynsmyndighedens forlangende skal husdyrbruget dokumentere overholdelse af denne tilladelses vilkår.
41. Der skal til enhver tid foreligge dokumentation for, at affaldet bortskaffes miljømæssigt forsvarligt. Kvittering for bortskaffelse skal kunne fremvises på forlangende.
42. Efter tilsynsmyndighedens anmodning skal der forevises dokumentation for at de forhold i ansøgningen, der ligger til grund for den beregnede ammoniakemission og -deposition samt de beregnede lugtgener.

3. Vurdering i forhold til BAT, nabopåvirkning og naturområder.

I forbindelse med ansøgningen er der indsendt oplysninger om husdyrbruget og det ansøgte via husdyrgodkendelse.dk skema nr. 208432, version 3. Heri er der beskrivelse af det ansøgte husdyrbrugs ændring/udvidelse og dets påvirkning af naboer/omboende og naturområder. På baggrund heraf vil Mariagerfjord Kommune vurdere om det ansøgte ikke påvirker naboer/omboende eller natur væsentligt.



Figur 1: Oversigt over ansøgt husdyrbrug.

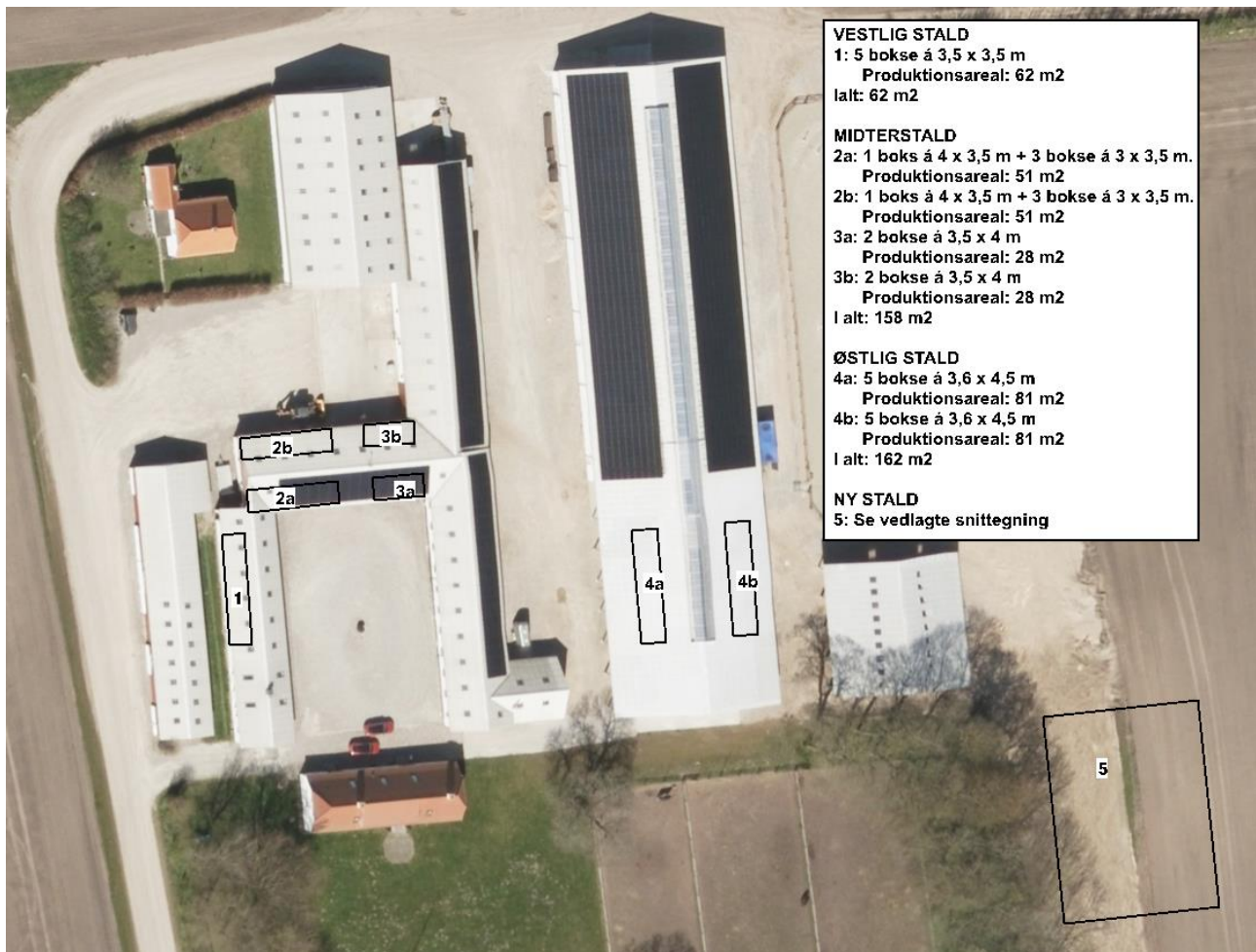

Figur 2: Oversigt over fordeling af hestebokse ansøgt.

§ 16b tilladelse søges til udvidelse af husdyrbruget ved etablering af produktionsareal i vestlig stald og en ny stald. Ligeledes søges der lovliggørelse af den etablerede ridebane på 2.640 m², som ses lige nord for Rondelhuset.

Indretning og drift af anlæg

Eksisterende bygning mod vest indrettes med dybstrølsesbokse og der opføres en ny stald med dybstrølsesbokse, begge stalde er til heste jf. figur 2. Østlig- og midterstalde til heste er eksisterende staldafsnit.

Den nye stald skal opføres med dybstrølsesbokse i lighed med de nuværende stalde. Bygningen vil fremstå som de andre nye bygninger på ejendommen. Driftsbygningerne bliver varmet op af et halmfyrr. Der er etableret solceller på de fleste tage. I laden kan der tørres korn. Der er lavet en pæn ridebane og en rondel til motion af hestene. Anlægsoplysningerne fremgår af figur 1. De ældre bygninger er alle hvidkalkede med eternittag og gavle i træ. Disse karaktertræk er videreført med de nye bygninger.

Den nye stald vil blive udført i samme stil. Der vil være et udhæng på ca. 4,5 meter på hver side af bygningen. Under udhænget vil hestene have adgang når stalddøren bliver åbnet. I forlængelse heraf vil der være en paddock så hestene kan få endnu mere plads og bedre trivsel.



Af figur 1 fremgår 4 stalde og 1 container til husdyrgødning samt 1 indendørs møddingsplads i bygning 5, se eventuelt bilag 2.

| | Størrelse i alt m ² | Produktionsareal m ² | Gulvtype | Miljøteknologi |
|-------------------------------|--------------------------------|---------------------------------|--------------------|----------------|
| Bokse i østlig stald | 467 | 162 | Heste, dybstrøelse | Ingen |
| Bokse i vestlig stald | 138 | 62 | Heste, dybstrøelse | Ingen |
| Bokse i midterstald | 324 | 158 | Heste, dybstrøelse | Ingen |
| Ny stald | 810 | 361 | Heste, dybstrøelse | Ingen |
| Container til husdyrgødning | 15 | - | - | Ingen |
| Møddingsplads inde i ny stald | 40 | - | - | Ingen |

Mariagerfjord Kommune vurderer, at det indsendte er i overensstemmelse med eksisterende byggetilladelser, tidligere miljøgodkendte arealer og det indberettede i BBR. Det nye byggeri skal først have byggetilladelse, når byggeriet skal påbegyndes.



Landskabelig vurdering samt overholdelse af afstandskrav

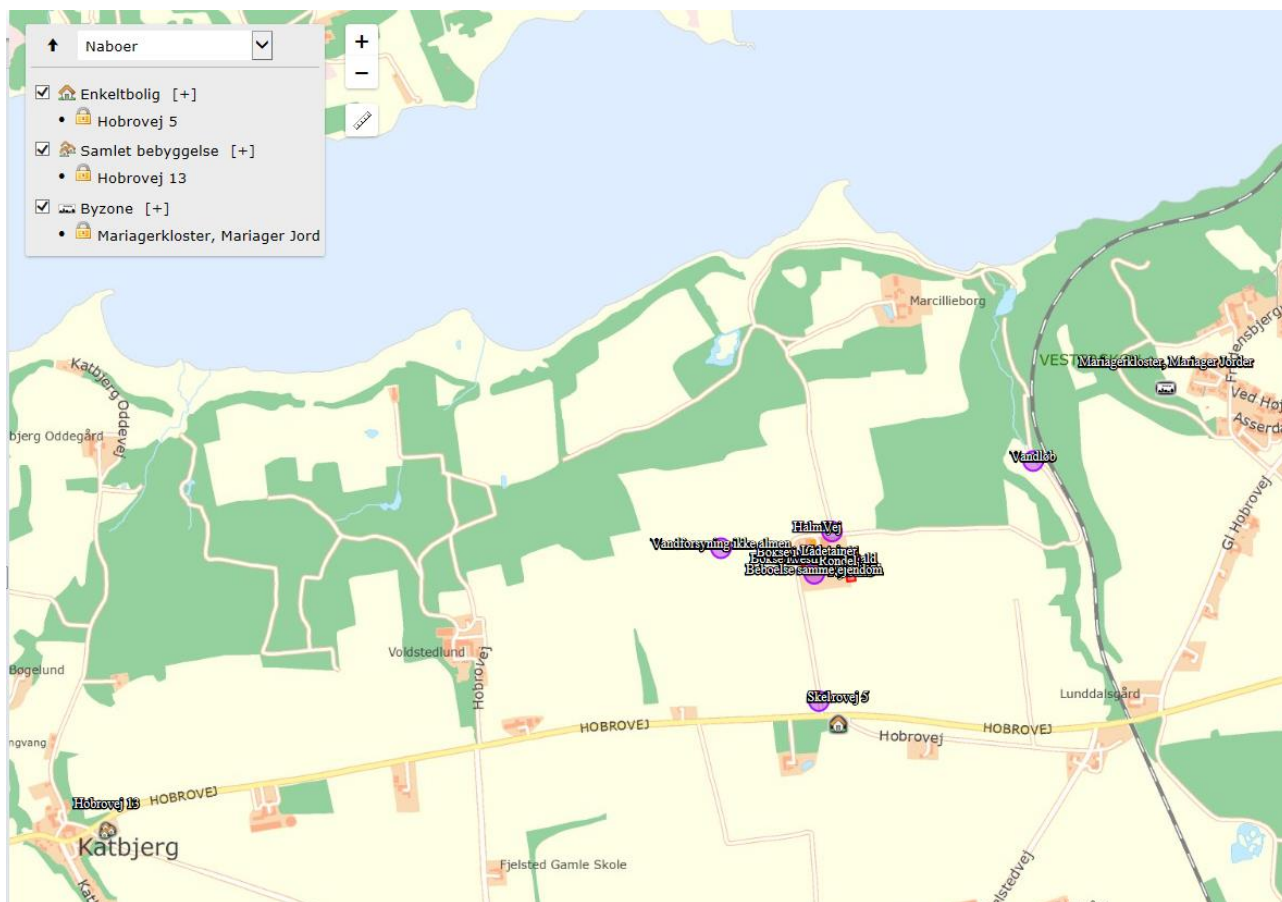

| Område | Afstandskrav | Afstand målt fra nybyggeri/bygning hvor ændringen/udvidelsen sker |
|--|--------------|---|
| Eksisterende eller kommuneplanlagt byzone eller sommerhusområde | 50 meter | ca. 1.100 meter |
| Område i landzone der i lokalplan er udlagt til boligformål, blandet bolig- og erhvervsformål eller offentlige formål med henblik på beboelse, institutioner, rekreative formål og lignende. | 50 meter | ca. 2.200 meter |
| Nabobeboelse | 50 meter | ca. 460 meter |
| Kategori 1 og 2 natur | 10 meter | ca. 1.500 meter |



| Anlægstype | Afstandskrav | Afstand målt fra nybyggeri/bygning hvor ændringen/udvidelsen sker |
|------------------------------------|--------------|---|
| 1) Enkelt vandindvindingsanlæg | 25 meter | > 25 meter |
| 2) Fælles vandindvindingsanlæg | 50 meter | > 50 meter |
| 3) Vandløb (herunder dræn) og søer | 15 meter | > 15 meter |
| 4) Offentlig vej, privat fællesvej | 15 meter | > 15 meter |
| 5) Levnedsmiddelvirksomhed | 25 meter | > 15 meter |
| 6) Beboelse samme ejendom | 15 meter | ca. 23 meter |
| 7) Naboskel | 30 meter | ca. 415 meter |
| 8) Nærmeste nabo | 50 meter | ca. 460 meter |

Mariagerfjord Kommune vurderer, at §§ 6-8 i Husdyrbrugloven er overholdt.

Landskabet er overvejende jævnt, og er præget af opdyrkede arealer, tilplantede læhegn og spredte gårde, og opleves som helhed ensartet i sit udtryk. Området er i Mariagerfjord Kommuneplan udpeget som særlig værdifuldt jordbrugsområde.

De kulturhistoriske værdier kan både omfatte enkeltstående elementer og hele kulturmiljøer, som f.eks. kirker, kirkegårde og deres omgivelser, fortidsminder som gravhøje og arkæologiske fund, fredede og bevaringsværdige bygninger og anlæg, sten- og jorddiger, alléer og levende hegn samt kulturmiljøer, der afspejler en bestemt tidsepoke eller en landsbytype. Kommuneplanens udpegning fremhæver de særligt værdifulde kulturhistoriske træk i kommunen. Mariagerfjord Kommune vurderer at placeringen af husdyranlægget ikke er beliggende indenfor eller i nærheden af:

- Fredede fortidsminder
- Sø og å beskyttelseslinjer
- Kirkebyggelinjer / kirkezoner indenfor 300 meter fra anlægsdelen
- Beskyttede diger
- Fredede områder / Fredninger
- kulturmiljø / særlig værdifulde kulturmiljøer
- Større uforstyrrede landskaber
- Landskabsområder
- Landskabelige interesseområder
- Geologiske interesseområder
- Fortidsminder eller
- Skovrejsning

Mariagerfjord Kommune vurderer, at selvom bedriften er beliggende i et område der er udpeget som skovbyggelinje inden for 300 meter har ændringen af husdyrbruget ingen betydning, da området er udpeget som skovrejsning uønsket. Det vurderes yderligere, at ejendommen ligeledes er beliggende i et område der er udpeget som kystnærhedszone.

Kystnærhedszonen er en tre km bred planlægningszone, der er fastlagt i planloven. Zonen dækker alle Danmarks kyster, og formålet er at bevare kysterne, så de fortsat udgør landskabelige helheder med høj natur- og landskabsværdi.

Ifølge retningslinjen i kommuneplanen skal kystnærhedszonen som udgangspunkt friholdes for yderligere bebyggelse. Der må ikke udføres byggeri eller anlægsarbejde, som forringer kystens naturmæssige, landskabelige eller rekreative værdi. Der kan kun planlægges for anlæg i landzone, hvis der foreligger en særlig planlægningsmæssig eller funktionel begrundelse for en kystnær lokalisering.

Om etablering af bygninger i kystnærhedszonen udtalte Natur- og Miljøklagenævnet (jf. afgørelse NMK-132-00100), at de hensyn, der ligger heri, varetages via planlægningen, herunder landzonereglene.

Da den nye stald etableres i tilknytning til eksisterende bygninger, kræver byggeriet ikke landzonetilladelse. **Mariagerfjord Kommune vurderer** derfor, at etableringen ikke i konflikt med kystnærhedszonen.

Vurdering af ammoniakpåvirkning af beskyttet natur

Kategori 1-natur

Kategori 1-natur omfatter de ammoniakfølsomme Natura 2000-naturtyper, som indgår i udpegningsgrundlaget for Natura 2000-områderne.

Nærmeste kategori 1-natur er en beskyttet hede beliggende i Natura 2000-område nr. 22 Kielstrup sø. Der er beregnet en totaldeposition fra anlægget på 0,0 kg N/ha/år til det mest kritiske naturpunkt i området.

Ifølge beregninger fra husdyrgodkendelse.dk er der 0 husdyrbrug der skal medtages ift. Kumulationradius af ammoniak. Højeste tilladte totaldeposition til nærmeste kritiske naturpunkt er derfor 0,7 kgN/ha/år.

Det vurderes derfor at beskyttelsesniveauet er overholdt

Kategori 2-natur

Kategori 2-natur udgøres af ammoniakfølsomme områder udenfor Natura 2000-områder, nærmere bestemt højmoser, lobeliesøer samt heder større end 10 ha, som er omfattet af naturbeskyttelseslovens § 3, og overdrev større end 2,5 ha, som er omfattet af naturbeskyttelseslovens § 3.

Nærmeste forekomst er et overdrev. Der er beregnet en totaldeposition fra anlægget på 0 kg N/ha/år i området, og beskyttelsesniveauet er 1 kgN/ha/år i totaldeposition

Det vurderes derfor at beskyttelsesniveauet er overholdt.

Kategori 3-natur

Kategori 3-natur udgøres af øvrige ammoniakfølsomme § 3-arealer, som heder, moser og overdrev, samt ammoniakfølsomme skove.

Nærmeste forekomst er en potentiel ammoniakfølsom skov. Merdeposition fra anlægget er beregnet til 1 kg N/ha/år og beskyttelsesniveauet er 1 kgN/ha/år i merdeposition.

Beskyttelsesniveauet er dermed overholdt.

Vurdering af påvirkningen fra anlægget

Mariagerfjord kommunen vurderer, at oplysninger om kildehøjder, ruheder og kumulation er korrekte.

Mariagerfjord Kommune vurderer, at husdyrbrugets ammoniakemission ikke vil medføre væsentlige virkninger på hverken kategori 1, 2 eller 3-naturområder. Det er samtidig kommunens vurdering, at der ikke er særlige forhold, som kan begrunde en skærpelse af de generelle beskyttelsesniveauer, som findes for natur.

Den samlede vurdering er foretaget med baggrund i Miljøstyrelsens vejledning og vurderes at være foreneligt med Husdyrgodkendelsesbekendtgørelsen og Habitatdirektivforpligtelsen som denne er defineret i Miljøstyrelsens vejledning.

Natura 2000

Det er Mariagerfjord Kommunes opfattelse, at hvis ansøgningen ikke er i modstrid med bevaringsmålsætningen for naturtyperne på udpegningsgrundlaget for nærmeste Natura 2000 område, kan det sikres, at arterne ikke påvirkes i modstrid med ønsket om gunstig bevaringsstatus for disse. Da naturtyper i kategori 1 ikke påvirkes over beskyttelsesniveauet, vurderes det, at der ikke er problemer i forhold til arter på udpegningsgrundlaget.

Bilag IV arter og andre beskyttede arter

Beskyttede naturområder kan være leve-, yngle- eller rasteområder for Bilag IV-arter, rødlistearter eller ansvarsarter, og er blandt andet derfor sikret mod forringelse af naturtilstanden via lovgivning. Forhøjet tilførsel af det kvælstofholdige næringsstof *ammoniak*, kan bidrage til ændringer i naturtilstanden og dermed føre til en forringelse af levestederne for følsomme og truede plante- og dyrearter.

Der er ingen registrerede bestande af Bilag IV-arter, eller potentielle levesteder i nærheden af staldanlægget.

Med udgangspunkt i beregninger af ekstra tilførsel af atmosfærisk båret ammoniak fra anlægget til beskyttede naturområder i oplandet er det vurderet, at ingen beskyttede naturområder modtager så meget ekstra ammoniak, at naturtilstanden bliver påvirket negativt i forhold til deres nuværende tilstand.

Naturpunkter hvortil der er beregnet ammoniakdeposition til fremgår af bilag 4.

Husdyrbrugets lugtemission.

Lugtgenekriterierne betragtes som den maksimale, miljømæssigt acceptable lugtgenebelastning fra en given kilde ved den pågældende områdetype.

5 OU_E pr. m^3 og 1 LE pr. m^3 i et eksisterende eller ifølge kommuneplanens rammedel fremtidigt byzone- eller sommerhusområde.

7 OU_E pr. m^3 og 3 LE pr. m^3 i et område i landzone, der i lokalplan er udlagt til boligformål, blandet bolig og erhvervsformål eller til offentlige formål med henblik på beboelse, institutioner, rekreative formål og lign., samt ved beboelsesbygninger på ejendommen uden landbrugspligt, som ikke ejes af driftsherren, hvor der inden for en afstand af 200 meter ligger flere end 6 beboelsesbygninger på hver sin ejendom uden ejendomspligt, som ikke ejes af driftsherren.







15 OU_E pr. m^3 og 10 LE pr. m^3 ved beboelsesbygninger på ejendomme uden landbrugspligt, der ikke ejes af driftsherren.

Kumulation af lugt

Der ligger ikke andre husdyrbrug nærmere end 300 meter fra et eksisterende eller ifølge kommuneplanens rammedel fremtidigt byzone- eller sommerhusområde eller i et område i landzone, der i lokalplan er udlagt til boligformål, blandet bolig og erhvervsformål eller til offentlige formål med henblik på beboelse, institutioner, rekreative formål og lign., samt ved beboelsesbygninger på ejendommen uden landbrugspligt, som ikke ejes af driftherren, hvor der inden for en afstand af 200 meter ligger flere end 6 beboelsesbygninger på hver sin ejendom uden ejendomspligt, som ikke ejes af driftherren eller inden for en afstand af 100 meter af beboelsesbygninger på ejendomme uden landbrugspligt, der ikke ejes af driftsherren.

Geneafstanden skal derfor ikke forøges.

Samlet resultat af lugtberegning

| Bebyggelse | Kumulation | Model | Ukorrigeret geneafstand (m) | Korrigeret geneafstand (m) | Vægtet gennemsnitsafstand (m) | Genekriterie overholdt |
|--|------------|-------|-----------------------------|----------------------------|-------------------------------|--|
|  Hobrovej 5 | 0 | NY | 0* | 0* | 462,9 | Ja  |
|  Hobrovej 13 | 0 | NY | 29,1 | 29,1 | 2269,8 | Ja  |
|  Mariagerkloster, Mariager Jorder | 0 | NY | 42,6 | 42,6 | 1114,1 | Ja  |

Forklaring til samlet resultat af lugtberegning

* Geneafstanden fra NY modellen er 0, selvom der er en faktisk lugt fra staldgruppen. Dette skyldes at lugten er for lav til at lugtspredningen kan beregnes.

Konsekvenszone: 0 m

Mariagerfjord Kommune vurderer, at beskyttelsesniveauet i forhold til lugt er overholdt.

Husdyrbrugets nabopåvirkning og tiltag der begrænser gener.

Støj

Ejendommens støjklender er hovedsagligt støj fra stalden og i forbindelse med transport. Yderligere oplyser ansøger, at der bliver tørret korn i laden, som kan give anledning til støj. Støj forekommer kortvarigt i forbindelse med fodring af dyr, levering af foder og sækkevarer samt ved øvrige transport til og fra ejendommen.

Transport til og fra ejendommen vil normalt begrænses til at foregå i dagtimerne, dog må der påregnes sæson-bestemt arbejde, der går ud over dagtimerne.

Følgende tiltag mod støjklender er vurderet til at reducere/eliminere støjemissioner:

Der er sat vilkår til at transporterne skal ske således, at der tages størst muligt hensyn til omgivelserne.

Mariagerfjord Kommune vurderer, at det med de stillede vilkår er muligt at regulere virksomhedens støj, såfremt der skulle opstå væsentlige gener for omkringboende.

Støv

Da afstand til nabobeboelse er ca. 460 meter, vurderer Mariagerfjord Kommune, at husdyrbruget ikke vil give anledning til støvpåvirkning af omgivelserne, som vil medføre gener for de omkringboende. Skulle der mod forventning opstå støvproblemer, skal ansøger udarbejde en handleplan til afhjælpning af disse.

Skadedyr

I forbindelse med dyreholdet kan der forekomme gener fra skadedyr.

Fluer

Mariagerfjord Kommune vurderer, at det med de stillede vilkår er muligt at regulere virksomhedens fluegener, såfremt der skulle opstå væsentlige gener hos omkringboende.

Rotter

Ansøger oplyser, at der er indgået aftale med et skadedyrsbekæmpelsesfirma.

Mariagerfjord Kommune vurderer, at ejendommens forebyggelse og bekæmpelse af flue- og skadedyr er tilstrækkelig. Der stilles dog krav om, at ansøger som minimum skal følge de fastsatte retningslinjer fra Aarhus Universitet, Institut for Agroøkologi om flue- og rottebekæmpelse på ejendomme med husdyr.

Lys

Ansøger oplyser, at der er udendørs belysning på alle bygninger, lyset er styret af bevægelsescensorer.

Mariagerfjord Kommune vurderer, at lyset i og udenfor staldafsnittene ikke vil give væsentlige problemer. Dog fastsættes der vilkår om, at såfremt der skulle opstå gener for de omkringboende, eller såfremt kommunen finder det nødvendigt, skal bedriften lade foretage undersøgelse af forskellige lyskilder, således at lyset uden for ejendommen formindskes.

Til- og frakørsel fra husdyrbruget

Da afstand til nabobeboelse er ca. 460 meter, vurderer Mariagerfjord Kommune, at til- og frakørsler til husdyrbruget ikke vil give anledning til støvpåvirkning af omgivelserne, som vil medføre gener for de omkringboende.

Mariagerfjord Kommune vurderer herefter, at transport til og fra ejendommen ikke vil medføre væsentlige gener for de omkringboende. Der stilles vilkår til, at al transport af foder og husdyrgødning til og fra ejendommen skal ske mandag til fredag i tidsrummet kl. 07-22. Undtagelse fra dette er transport i forbindelse med høst. Der er ligeledes stillet vilkår om, at driften ikke må medføre støvgener uden for ejendommens eget areal, som af tilsynsmyndigheden skønnes at være væsentlige.

Rystelser

Virksomhedens bidrag til niveauet for vibrationsniveauet ($\text{dB re } 10^{-6} \text{ m/s}^2$) målt som det maksimale KB-vægtede accelerationsniveau med tidsvægtning S må ikke overstige værdierne i Lavfrekvent støj, infralyd og vibrationer i eksternt miljø Orientering fra Miljøstyrelsen, nr. 9 1997, Tabel 1.

Tabel 1

| Anvendelse | Kl. | Vægtet accelerationsniveau L_{aw} i dB |
|---|----------------|---|
| Boliger i boligområder (hele døgnet) | Hele døgnet | 75 |
| Boliger i blandet bolig/erhvervsområde | 18-7 | |
| Børneinstitutioner og lignende | I åbningstiden | |
| Boliger i blandet bolig/erhvervsområde | 7-18 | 80 |
| Kontorer, undervisningslokaler og lignende | Hele døgnet | 80 |
| Erhvervsbebyggelse | Hele døgnet | 85 |
| Kontorer og tilsvarende lokaler i erhvervsbebyggelse, hvor der foregår følsomme aktiviteter | Hele døgnet | 80 |

Virksomhedens bidrag til niveauet for lavfrekvent støj og infralyddrift ($\text{dB re } 10^{-6} \text{ m/s}^2$) målt indendørs må ikke overstige værdierne i Lavfrekvent støj, infralyd og vibrationer i eksternt miljø Orientering fra Miljøstyrelsen, nr. 9 1997, Tabel 2.

Tabel 2

| Anvendelse | Kl. | A-vægtet lydtryksniveau (10-160 Hz), dB | G-vægtet infralydniveau dB |
|--|-------------|--|-------------------------------|
| Beboelsesrum, herunder børneinstitutioner og lignende | 18-7 | 20 | 85 |
| | 7-18 | 25 | 85 |
| Kontorer, undervisningslokaler, og lignende støjfølsomme rum | Hele døgnet | 30 | 85 |
| Erhvervsbebyggelse | Hele døgnet | 35 | 90 |

Mariagerfjord Kommune vurderer, at rystelser og lavfrekvent støj i og udenfor staldafsnittene ikke vil give væsentlige problemer. Dog fastsættes der vilkår om, at såfremt der skulle opstå

gener for de omkringboende, eller såfremt kommunen finder det nødvendigt, skal bedriften lade foretage undersøgelse af forskellige vibrationskilder.

BAT

Ved afgørelser om tilladelse efter Husdyrlovens § 16b, med en ammoniak emission mindre end 750 kg NH₃-N pr. år, anses de generelle regler om staldindretning, opbevaring og udbringning af husdyrgødning normalt være tilstrækkelig i relation til BAT, jf. Miljøstyrelsens FAQ nr. 57 af 28. januar 2008, samt Miljøstyrelsens introduktion til emissionsvejledningerne, udsendt i 2010.

Kommunen finder ikke, at der er forhold på husdyrbruget, som kan begrunde, at der skal stilles særlige krav om at forebygge og begrænse forurening ved anvendelse af den bedste tilgængelige teknik, hvorfor de anvendte teknikker anses for BAT ved overholdelse af dansk lovgivning.

Reststoffer, affaldsproduktion og brug af naturressourcer.

| Type | Opbevaring | Mængde | Bortskaffelse |
|------------------|------------|--------|---------------|
| Landbrugsplast | Container | - | - |
| Brandbart affald | Container | - | - |
| Døde dyr | Afdækket | - | DAKA |

Ansøger oplyser, at der på ejendommen er brandbart affald og affald i form af landbrugsplast, sække, bigbags og plastikdunke, som opbevares i container til forbrændingseget affald og plast opbevares separat i en container. Ansøger oplyser endvidere af affald bortskaffes til godkendt modtager.

Døde dyr opbevares afdækket indtil afhentning af DAKA.

Spildevand

Håndtering af spildevand er i Danmark omfattet af anden lovgivning end husdyrbrugloven.

Ansøger beskriver spildevandsforholdene på ejendommen således:

Der er tagrender på stuehus og øvrige bygninger. Tagvandet ledes i dag til nedsivning via markdræn. Der er ingen faste pladser med afløb. Spildevand fra stalde ledes til eksisterende opsamlingsbeholder.

Mariagerfjord Kommune vurderer, at spildevand håndteres og udledes hensigtsmæssigt. Såfremt det ønskes at opsamle spildevand i en separat beholder til udsprinkling på marker, skal dette anmeldes til kommunen.

Energi

Ansøger oplyser, at elektricitet anvendes primært til belysning og korntørring. Ejendommen har solceller på de fleste tage og er til en vis grad selvforsynende med strøm.

Der er ingen mekanisk ventilation og logistikken rundt på ejendommen er indrettet så afstanden giver færrest muligt driftstimer, dette medvirker til minimering af energiforbruget.

Vand

Ansøger oplyser, at vandet bliver leveret fra egen boring. Det forventede vandforbrug er estimeret til 500 m³ om året.

Lovgrundlag

Ansøgningen er behandlet i henhold til kravene i Husdyrbrugloven³ med tilhørende bekendtgørelse om tilladelse og godkendelse m.v. af husdyrbrug⁴, husdyrgødningsbekendtgørelsen⁵ samt Miljøstyrelsens vejledning om miljøtilladelse af husdyrbrug.

³ Lov om miljøgodkendelse m.v. af husdyrbrug, Lovbek. nr. 256 af 21/03 2017 med efterfølgende rettelse

⁴ Bekendtgørelse om tilladelse og godkendelse m.v. af husdyrbrug nr. 211 af 28/02 2017 med efterfølgende rettelse

⁵ Bekendtgørelse om husdyrbrug og erhvervmæssigt dyrehold, husdyrgødning, ensilage m.v. 1324 af 15/11 2016 med efterfølgende rettelse



Oversigt over bilag

- Bilag 1: Husdyrbrugets beliggenhed
- Bilag 2: Situationsplan
- Bilag 3: Snittegning for ny stald inkl. møddingsplads
- Bilag 4: Naturpunkter



Bilag 1 – Husdyrbrugets beliggenhed:



Bilag 2: Situationsplan



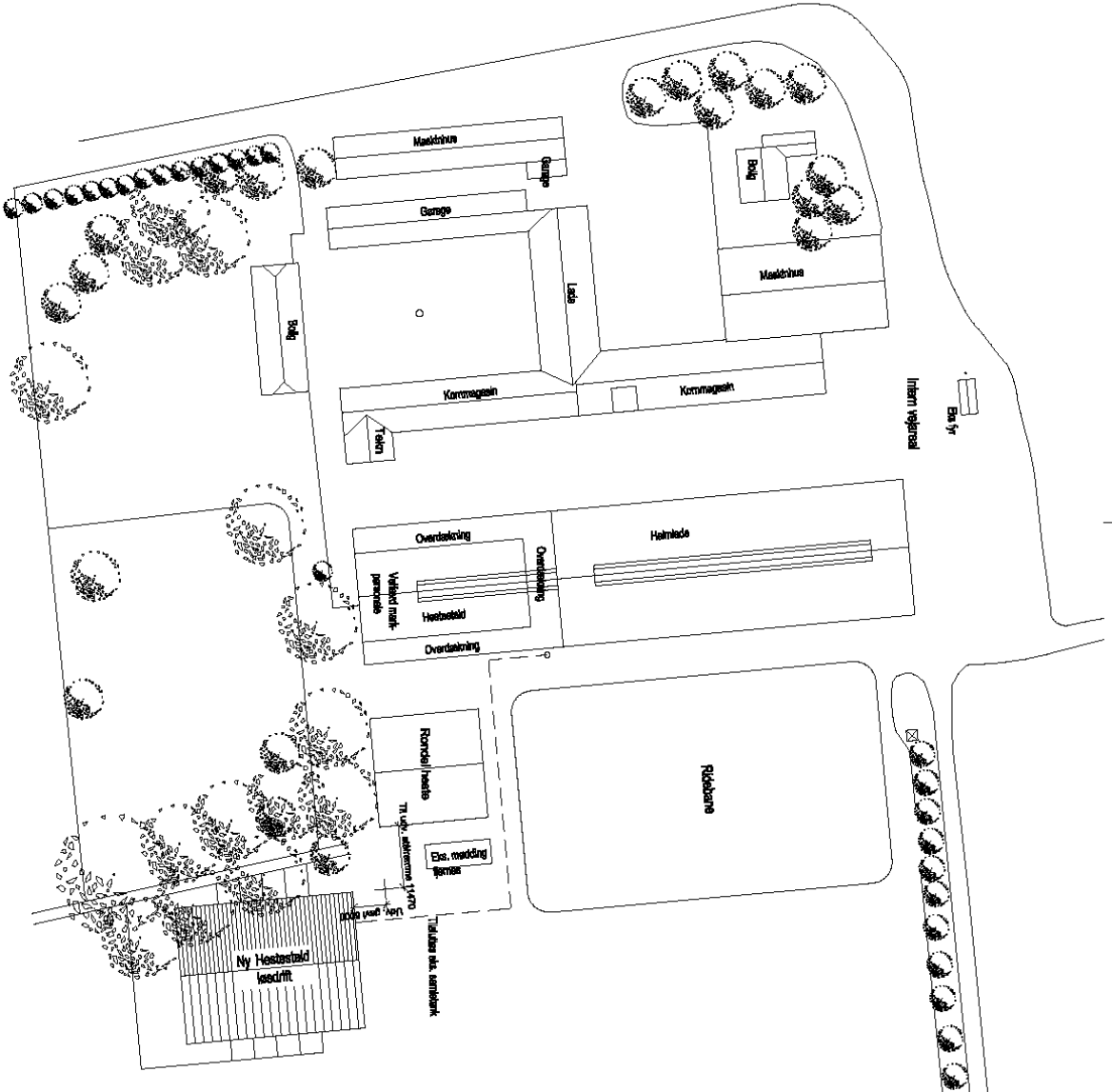

1(99)1.01



BRUKSPLAN

Bygningen: SØREN RASMUSSEN
 HOBØVÆLÅ
 HOBØVÆLÅ
 Bygningsnr.: 88941/079 Matrik. nr. —
 Enebolig

BKANORD
 ARKITEKTEN & INGENIØREN

Historisk 424
 Høvningsnr.: 24
 Tek. nr. 2432/0
 Tek. nr. 2432/0
 Tek. nr. 2432/0

Udarbejdet af: Søren Rasmussen
 Dato: 15.02.2018 18:41:50

Side nr.: 8079
 Emne: Hestebald
 Godkendt af: Skatteudvalget

Projektnr.: 1(99)1.01

Højeste tilladelse: 20277
 Målestok: 1:500
 Overdækning: 70,00%
 Ryddelande: 87,00%
 Hestebald: 87,00%

Bygningen er omfattet af Byggesagens Forskrift, Byggesagens Forskrift til Byggesagens Forskrift og Byggesagens Forskrift til Byggesagens Forskrift. Bygningen er omfattet af Byggesagens Forskrift, Byggesagens Forskrift til Byggesagens Forskrift og Byggesagens Forskrift til Byggesagens Forskrift.

Bygningen er omfattet af Byggesagens Forskrift, Byggesagens Forskrift til Byggesagens Forskrift og Byggesagens Forskrift til Byggesagens Forskrift.

Bygningen er omfattet af Byggesagens Forskrift, Byggesagens Forskrift til Byggesagens Forskrift og Byggesagens Forskrift til Byggesagens Forskrift.

Bygningen er omfattet af Byggesagens Forskrift, Byggesagens Forskrift til Byggesagens Forskrift og Byggesagens Forskrift til Byggesagens Forskrift.

Bygningen er omfattet af Byggesagens Forskrift, Byggesagens Forskrift til Byggesagens Forskrift og Byggesagens Forskrift til Byggesagens Forskrift.

Bygningen er omfattet af Byggesagens Forskrift, Byggesagens Forskrift til Byggesagens Forskrift og Byggesagens Forskrift til Byggesagens Forskrift.

FORELØBIS TRYK: Rev. A

Mandlagets medlemmer:
 Kurt B. Brønden
 Kurt B. Brønden
 Kurt B. Brønden

Bilag 3: Snittegning for ny stald inkl. møddingsplads

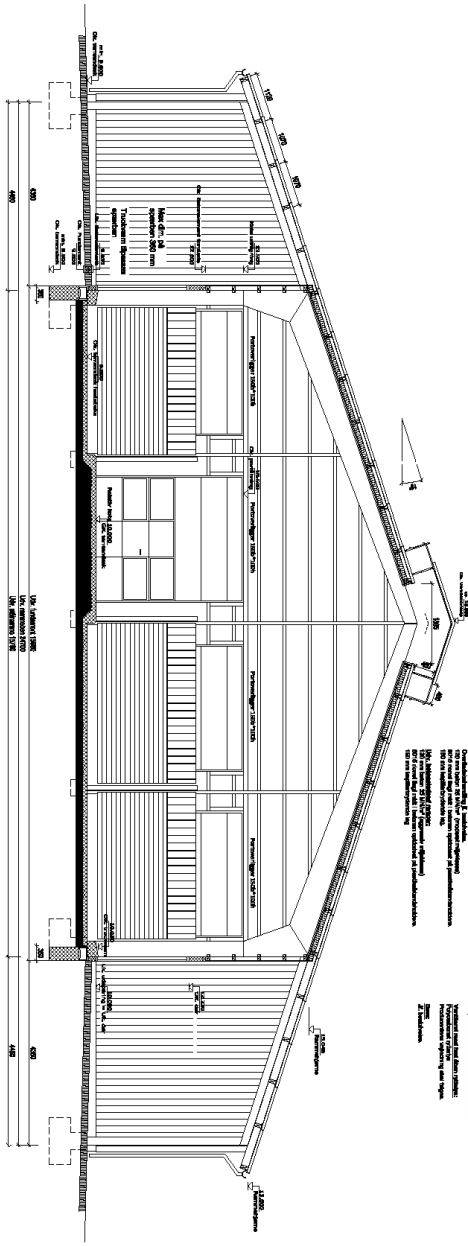

E1. Staldvæg
 Væggen er bygget af 20 cm letbeton med 10 cm isolering på ydersiden og 10 cm isolering på indersiden. Væggen er udført som en gennemgående væg, der adskiller stalden fra møddingspladsen. Væggen er udført som en gennemgående væg, der adskiller stalden fra møddingspladsen.

E2. Staldloft
 Staldloftet er bygget af 20 cm letbeton med 10 cm isolering på ydersiden og 10 cm isolering på indersiden. Staldloftet er udført som en gennemgående loft, der adskiller stalden fra møddingspladsen. Staldloftet er udført som en gennemgående loft, der adskiller stalden fra møddingspladsen.

E3. Staldgulv
 Staldgulvet er bygget af 20 cm letbeton med 10 cm isolering på ydersiden og 10 cm isolering på indersiden. Staldgulvet er udført som en gennemgående gulv, der adskiller stalden fra møddingspladsen. Staldgulvet er udført som en gennemgående gulv, der adskiller stalden fra møddingspladsen.

E4. Møddingsplads
 Møddingspladsen er bygget af 20 cm letbeton med 10 cm isolering på ydersiden og 10 cm isolering på indersiden. Møddingspladsen er udført som en gennemgående møddingsplads, der adskiller stalden fra møddingspladsen. Møddingspladsen er udført som en gennemgående møddingsplads, der adskiller stalden fra møddingspladsen.

E5. Møddingsplads
 Møddingspladsen er bygget af 20 cm letbeton med 10 cm isolering på ydersiden og 10 cm isolering på indersiden. Møddingspladsen er udført som en gennemgående møddingsplads, der adskiller stalden fra møddingspladsen. Møddingspladsen er udført som en gennemgående møddingsplads, der adskiller stalden fra møddingspladsen.

E6. Staldvæg
 Staldvæggen er bygget af 20 cm letbeton med 10 cm isolering på ydersiden og 10 cm isolering på indersiden. Staldvæggen er udført som en gennemgående væg, der adskiller stalden fra møddingspladsen. Staldvæggen er udført som en gennemgående væg, der adskiller stalden fra møddingspladsen.

E7. Staldloft
 Staldloftet er bygget af 20 cm letbeton med 10 cm isolering på ydersiden og 10 cm isolering på indersiden. Staldloftet er udført som en gennemgående loft, der adskiller stalden fra møddingspladsen. Staldloftet er udført som en gennemgående loft, der adskiller stalden fra møddingspladsen.

E8. Staldgulv
 Staldgulvet er bygget af 20 cm letbeton med 10 cm isolering på ydersiden og 10 cm isolering på indersiden. Staldgulvet er udført som en gennemgående gulv, der adskiller stalden fra møddingspladsen. Staldgulvet er udført som en gennemgående gulv, der adskiller stalden fra møddingspladsen.

Forarbejdet af:
 Herrer: TSBY og medarbejdere MA
 Konsultationsfirma: MA
 Adresse: L. Lundevej 1, 1130 København S
 Telefon: 33 12 12 12
 E-mail: tsky@tsby.dk
 Web: www.tsky.dk

| | | | |
|---|--|---|--|
| BKANORD | | Bilag 3: Snittegning for ny stald inkl. møddingsplads | |
| ADRIAN STIER & PARTNER | | 1130 København S | |
| Byggherre: SØREN RASMUSSEN | | Højbjergvej 11, 1130 København S | |
| Byggherrens adresse: HERNIMØLLER VÆJ 11, 1130 KØBENHAVN S | | Telefon: 33 12 12 12 | |
| Byggherrens telefon: 33 12 12 12 | | E-mail: tsky@tsby.dk | |
| Byggherrens e-mail: tsky@tsby.dk | | Web: www.tsky.dk | |
| Byggherrens web: www.tsky.dk | | 1130 København S | |
| Byggherrens adresse: HERNIMØLLER VÆJ 11, 1130 KØBENHAVN S | | Telefon: 33 12 12 12 | |
| Byggherrens telefon: 33 12 12 12 | | E-mail: tsky@tsby.dk | |
| Byggherrens e-mail: tsky@tsby.dk | | Web: www.tsky.dk | |
| Byggherrens web: www.tsky.dk | | 1130 København S | |

FORLEBING TRYK

Måling af byggetilstand
 og byggetilstand
 og byggetilstand

1(99)3.02

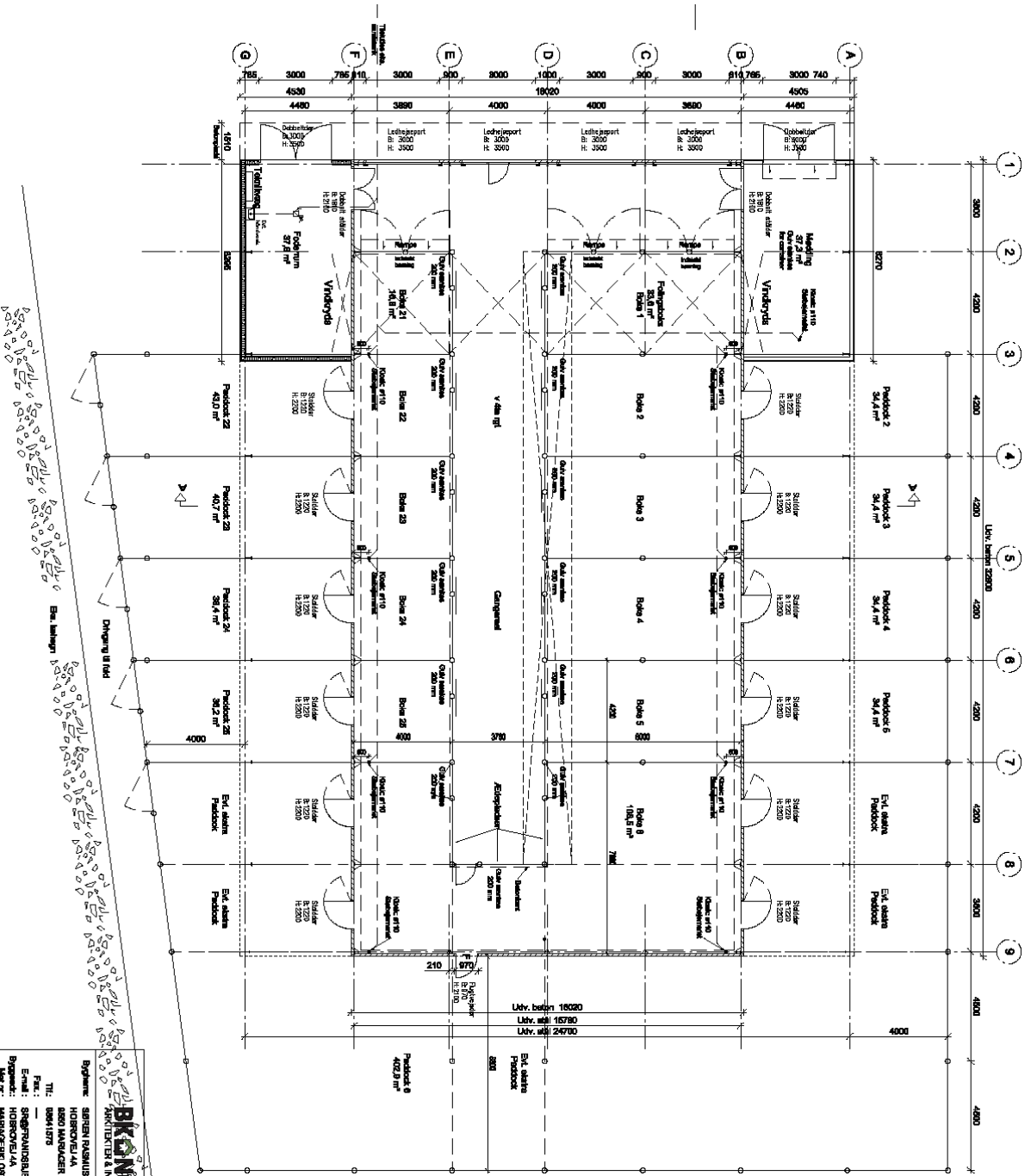

- * Ø 110 Støbermærke
- Udgang til 110 for bussen; Astora m. inderdør for bussen
- Udgang for cykler/nyre
- Astora
- 150 mm brandhæmning
- Brandhæmning, Åbning 1/2
- F Figur

FORELØBIG TRYK Rev. A

1(99)3.01

BYGNINGSFIRMA
BRANDHÅNDVÆR

BYGGERE
SERGEN RASMUSSEN
HOBORNSVEJ 4A
7500 NIMDAL

TRÆ
BRUNSTRUP

MÅLE
SVESTRANDBUJENS DOK

BYGGESÆT
HOBORNSVEJ 4A

MÅLETRÆ
MANGERSLØJTER, MANGERS JØRNER 4A

Myndhedsprojekt
Når et myndhedsprojekt er godkendt af kommunen, betyder det, at der er taget hensyn til miljøet og at projektet er i overensstemmelse med den offentlige interesse.

Byggesæt
Seren Rasmussen
Firma: Brandhåndværk
Godkendt:
Tilføjet: 1(99)3.01

Bilag 4: Naturpunkter

