

Tillæg til miljøgodkendelse af svineproduktion på Møllevænget 13, 5932 Humble

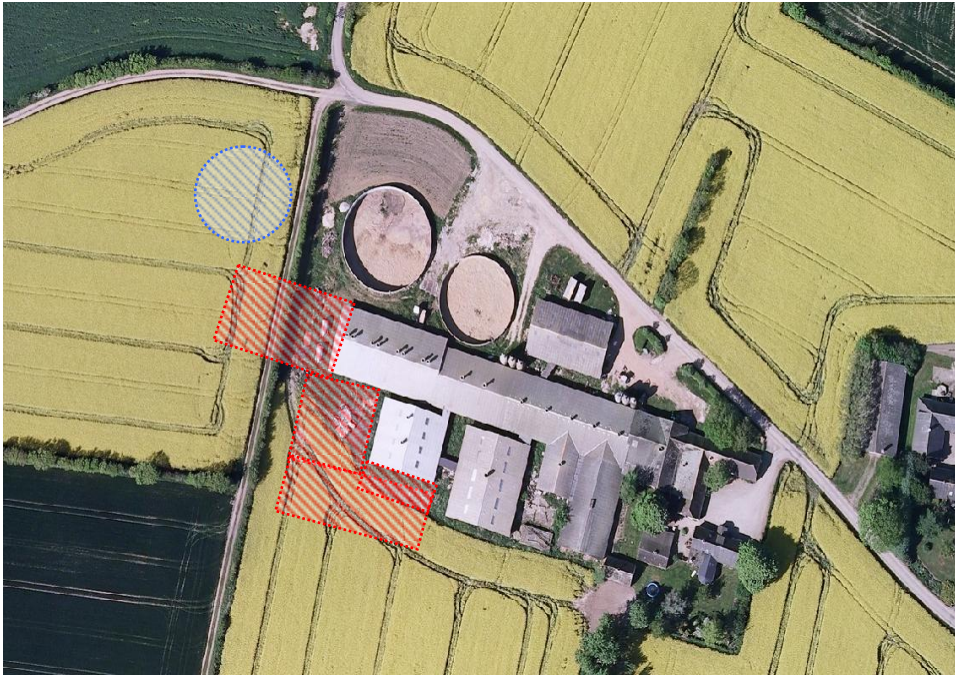

Godkendelsen omfatter:	Udvidelse af svineproduktion
Adresse:	Møllevænget 13, 5932 Humble
Godkendelsen er meddelt til:	Erling Rasmussen, Møllevænget 13, 5932 Humble
Grundejer:	Erling Rasmussen, Møllevænget 13, 5932 Humble
CVR/P:	17946986
Konsulent for ansøger:	Bettina Larsen, Centrovic
Godkendelse udarbejdet af:	Eva Poulsen, Svendborg Kommune
Journal nr.	09-1079

Erling Rasmussen
Møllevænget 13
5962 Humble



Miljø og Teknik
Svendborgvej 135
5762 Vester Skerninge
Tlf: 6223 3000

mt@svendborg.dk
www.svendborg.dk

Godkendelse efter Husdyrgodkendelseslovens kapitel 3

Tillægget til miljøgodkendelsen omfatter hele husdyrbruget med et dyrehold på i alt 390,2 DE. Tillægget er givet på de vilkår, der er angivet under "Afgørelse".

Dato: 15. april 2011

Godkendt:
Eva Poulsen
Agronom

Annonceret den 19. april 2011

Klagefristen udløber den 17. maj 2011 (4 uger efter annoncering af godkendelsen)

Søgsmålsfristen udløber den 17. oktober 2011 (6 mdr. efter meddelelse af godkendelsen)

Revurderes inden den 17. maj 2019 (8 år efter meddelelse af godkendelsen)

Ikke teknisk resumé

Forhold til den eksisterende godkendelse:

Svendborg Kommune meddelte den 27. august 2010 miljøgodkendelse til udvidelse af svineproduktionen på Møllevænget 13, 5932 Humble.

Miljøgodkendelsen vedrører udvidelsen fra til 390,2 DE, med et sohold på 1000 søer og 26.955 smågrise og 600 polte, i alt et dyrehold på 390,2 DE.

I forbindelse med udvidelsen opføres der en ny fare- drægtigheds- og smågrisestald, en ny 2-klimastald samt en gyllebeholder med overdækning. Den nye gyllebeholder skal etableres i stedet for den ene eksisterende gyllebeholder på 2000 tons.

Byggefasen og dermed udnyttelse af godkendelse deles i 2 etaper, så farestalden bygges først og søerne sættes ind. Staldene vil være taget i brug inden for 2 år efter at godkendelsen er givet. Herefter påbegyndes byggeriet til smågrisene og det forventes at være i fuld drift senest 5 år efter godkendelsen er givet.

Afgørelsen om miljøgodkendelse blev truffet i henhold til Lov om miljøgodkendelse mv. af husdyrbrug § 12, stk. 2. Afgørelsen blev annonceret via Øboen, ugeavis på Langeland, den 1. september 2010 og klagefristen udløb den 28. september 2010.

Dette tillæg til miljøgodkendelsen udarbejdes på baggrund af, at der indkom to klager over den meddelte godkendelse. Den første klage kom fra Det Økologiske Råd, med baggrund i, at der skal anvendes de vejledende emissionsgrænseværdier der er kommet fra miljøstyrelsen i august 2010. Der er på baggrund af klagen ansøgt om et ændret projekt i forhold til den eksisterende miljøgodkendelse. Der ønskes at etablere en gyllebeholder på 5000 tons med overdækning, mod tidligere 3000, og sløjfe den eksisterende gyllebeholder på 2000 tons. Dermed kommer ammoniakemissionen ned under de vejledende emissionsgrænseværdier.

Udover Det Økologiske Råd, blev sagen påklaget af Torkil Larsen, der er nabo til ejendommen Møllevænget 13. Klagen fra Torkil Larsen vedrører de vilkår der er stillet til transporten af gylle, da der er forskel på disse i høringsudkastet og den endelige miljøgodkendelse.

For at få indarbejdet Miljøstyrelsens vejledende emissionsgrænser, og at få vurderet dyretrykket i oplandet, samt at tage hånd om klagen angående transporten til og fra Møllevænget 13, 5932 Humble, udarbejdes derfor et tillæg til den eksisterende miljøgodkendelse.

Indholdsfortegnelse

Ikke teknisk resumé	3
Indledning	5
Svendborg Kommunes afgørelse	5
<i>Lovgrundlag</i>	<i>5</i>
Bekendtgørelse af lov om miljøgodkendelse m.v. af husdyrbrug	5
Bekendtgørelse om tilladelse og godkendelse mv. af husdyrbrug	5
Bekendtgørelse om husdyrbrug og dyrehold for mere end 3 dyreenheder, husdyrgødning , ensilage m.v.	6
Forvaltningsloven.....	6
<i>Afgørelse med vilkår</i>	<i>7</i>
Ansøger og ejerforhold	7
Husdyrbrugets beliggenhed og planmæssige forhold.....	7
3. Den ældste gyllebeholder på 2000 m ³ skal sløjfes når den nye gyllebeholder på 5000 m ³ er opført.	7
Transport.....	7
<i>Generelle forhold</i>	<i>8</i>
Ændringer og udvidelser	8
Underretningspligt	8
<i>Retsbeskyttelse</i>	<i>8</i>
<i>Revurdering af godkendelse.....</i>	<i>8</i>
<i>Klagevejledning</i>	<i>8</i>
<i>Søgsmål</i>	<i>9</i>
Miljøteknisk redegørelse	10
<i>Ansøger og ejerforhold</i>	<i>10</i>
<i>Husdyrbrugets beliggenhed og planmæssige forhold.</i>	<i>10</i>
<i>Emissionsgrænseværdier.....</i>	<i>11</i>
<i>Udvaskning til overfladevand</i>	<i>12</i>
<i>Transport.....</i>	<i>13</i>
<i>Konklusion</i>	<i>15</i>
<i>Beskrivelse af eventuelle hørings svar, og vurdering.....</i>	<i>15</i>
BILAG.....	16

Indledning

Svendborg kommune modtog den 20. september 2010 en klage over kommunens afgørelse fra det Økologiske Råd. Klage samt sagsakter er videresendt til Miljøklagenævnet. Klagen fra den Økologiske Råd går på, at der skal anvendes de vejledende emissionsgrænseværdier der er kommet fra miljøstyrelsen i august 2010. Der er på baggrund af klagen ansøgt om et ændret projekt i forhold til den eksisterende miljøgodkendelse. Der ønskes at etablere en gyllebeholder på 5000 tons med overdækning, mod tidligere 3000, og sløjfe den eksisterende gyllebeholder på 2000 tons. Dermed kommer ammoniakemissionen ned under de vejledende emissionsgrænseværdier.

Den 28. September 2010 blev miljøgodkendelsen desuden påklaget af Torkil Larsen. Klage samt sagsakter er videresendt til miljøklagenævnet. Klagen fra Torkil Larsen vedrører De vilkår der er atillet til transporten af gylle, da der er forskel på disse i høringsudkastet og den endelige miljøgodkendelse.

For at få indarbejdet Miljøstyrelsens vejledende emissionsgrænser, og at få vurderet dyretrykket i oplandet, samt at tage hånd om klagen angående transporten til og fra Møllevænget 13, 5932 Humble, udarbejdes derfor et tillæg til den eksisterende miljøgodkendelse.

Svendborg Kommunes afgørelse

Lovgrundlag

Bekendtgørelse af lov om miljøgodkendelse m.v. af husdyrbrug

(LBK. nr. 1486 af 4. december 2009, (Husdyrgodkendelsesloven))

Tillægget meddelelse efter § 12, stk. 3 i Husdyrgodkendelsesloven.

Som følge af samarbejdsaftaler mellem Langeland og Svendborg Kommuner er det Svendborg Kommune, der administrerer Husdyrgodkendelsesloven for husdyrbrug på Langeland.

Svendborg Kommune godkender og fører tilsyn med husdyrbrugets eksterne miljøforhold.

Svendborg Kommune skal i forbindelse med godkendelsen sikre, at ansøger har truffet de nødvendige foranstaltninger til at forebygge og begrænse forureningen vha. den bedst tilgængelige teknologi (BAT). Desuden skal det sikres, at husdyrbruget kan drives på stedet, så det er foreneligt med hensynet til omgivelserne.

Bekendtgørelse om tilladelse og godkendelse mv. af husdyrbrug

(Bek. nr. 294 af 31. marts 2009)

Bekendtgørelsen fastsætter regler om tilladelse og godkendelse af husdyrbrug efter kap. 3 i Husdyrgodkendelsesloven.

Desuden sætter bekendtgørelsen bla. regler for udskiftning af udbringningsarealer og regler for revurdering af godkendelser af husdyrbrug.

Bekendtgørelse om husdyrbrug og dyrehold for mere end 3 dyreenheder, husdyrgødning , ensilage m.v.

(Bek. nr. 1695 af 18. december 2006)

Bekendtgørelse om ændring af bekendtgørelse om husdyrbrug og dyrehold for mere end 3 dyreenheder, husdyrgødning, ensilage mv. (Bek.nr. 717 af 2. juli 2009)

Bekendtgørelserne fastsætter bla. regler om dyreenhedsberegningerne.

Forvaltningsloven

(Lovbek. nr. 1365 af 7. december 2007)

I henhold til forvaltningsloven skal kommunen foretage partshøring inden der træffes afgørelse i en konkret sag, såfremt sagen indeholder oplysninger, der kan være til ugunst for den pågældende part, og er af væsentlig betydning for sagens afgørelse.

Udkastet til dette tillæg har været i offentlig høring i 3 uger.

Der har i denne sag været foretaget høring af i alt 3 parter. Ansøger, Erling Rasmussen er blevet hørt angående hvilke tiltag der kunne anvendes til at opnå den beregnede emissionsgrænse, samt hvilke tidsrum gyllen kan udbringes. Klager Det Økologiske råd er blevet hørt om der er kommentare til dette tillæg og Klager Torkil Larsen er blevet hørt om der er kommentare til dette tillæg.

Der er indkommet høringssvar fra XX. Høringssvar og bemærkninger er indarbejdet i tillægget, og er vedlagt som bilag til dette tillæg.

Afgørelse med vilkår

Svendborg Kommune meddeler hermed tillæg til den eksisterende §12 godkendelse på Møllevænget 13, 5932 Humble.

Tillægget til miljøgodkendelse, meddeles til ejeren af husdyrbruget pt. Erling Rasmussen, der dermed er ansvarlig for, at husdyrbruget placeres, indrettes og drives i overensstemmelse med dette.

Det afgøres samtidig, at tillægget til godkendelsen af husdyrbruget ikke medfører en væsentlig virkning på miljøet.

Tillægget omfatter hele husdyrbruget og bortfalder, hvis den ikke er udnyttet inden 5 år fra den dato, hvor tillægget meddeles.

Tillægget til miljøgodkendelsen meddelelse for at imødekomme mangler i godkendelsen af Møllevænget. Med dette tillæg ophæves samtidig vilkår 52 i den meddelte miljøgodkendelse fra august, og det erstattes af vilkår 5 i dette tillæg.

Tillægget gives på baggrund af de oplysninger som ansøger har sendt frem, den miljøtekniske redegørelse og på følgende vilkår:

Ansøger og ejerforhold

1. De vilkår der vedrører driften, skal være kendt af de ansatte, der er beskæftiget med den pågældende del af driften og skal sikres overholdt. Desuden skal et eksemplar af tillægget samt godkendelsen være tilgængelig for de samme personer.

Husdyrbrugets beliggenhed og planmæssige forhold

2. Der skal etableres en ny gylletank på 5000 m³ med fast overdækning.
3. Den ældste gyllebeholder på 2000 m³ skal sløjfes når den nye gyllebeholder på 5000 m³ er opført.

Transport

4. Gyllekørsel til arealer, der ikke kan nås via markvej, må foregå på hverdage i tidsrummet 07.00-20.00.
5. Hvis vejrlige forhold nødvendiggøre gyllekørsel udover kl 07.00-20.00, kan der bruges 3 dage om foråret og 3 dage om efteråret til udkørsel frem til klokken 23.00.
6. Hvis vejrlige forhold nødvendiggøre gyllekørsel udover ovenstående tidsrum, kan der undtagelsesvist køres i weekender. Naboer skal adviseres før disse kørsler.
7. Der skal føres logbog over gyllekørsler der ligger udover tidsrummet 07.00-20.00, samt de gyllekørsler der sker i weekender og på helligdage.

Generelle forhold

Ændringer og udvidelser

Der må ikke ske ændringer eller udvidelser på husdyrbruget og de tilhørende arealer før dette er anmeldt til og eventuelt godkendt af Svendborg Kommune. Kommunen skal desuden hurtigst muligt orienteres om ændringer i ejerforhold.

Underretningspligt

Den der er ansvarlig for forhold eller indretninger, som kan give anledning til væsentlig forurening eller fare herfor, har pligt til straks at underrette alarmcentralen på tlf: 112 og Svendborg Kommune tlf: 6223 3000, såfremt driftsforstyrrelser eller uheld medfører væsentlig forurening eller indebærer fare herfor. (§ 52 i LBK nr. 1486 af 4. december 2009).

Retsbeskyttelse

Vilkårene i denne godkendelse er omfattet af 8 års retsbeskyttelse (§ 40 stk.1 i LBK nr. 1486 af 4. december 2009). Det betyder, at det som hovedregel ikke vil være muligt at stille nye krav til husdyrbruget inden for de første 8 år efter meddelelsen af godkendelsen, medmindre, der er lavet grundlæggende sagsbehandlingsfejl eller givet grundlæggende fejlagtige oplysninger, som nødvendiggør, at afgørelsen skal ændres.

Husdybrugets egenkontrol er dog undtaget for retsbeskyttelsen, og tilsynsmyndigheden kan revidere denne for at forbedre husdyrbrugets kontrol med egen forurening, eller for at opnå et mere hensigtsmæssigt tilsyn (§ 53 stk.2 i LBK nr. 1486 af 4. december 2009).

Retsbeskyttelsesperioden regnes fra datoen for denne godkendelse. Påklages godkendelsen, regnes perioden fra den dato, hvor Miljøklagenævnet træffer afgørelse vedrørende klagen.

Revurdering af godkendelse

Virksomhedens miljøgodkendelse skal revurderes (§ 41, stk. 3 i LBK nr. 1486 af 4. december 2009) regelmæssigt og mindst hvert 10. år, dog skal første regelmæssige revurdering ske, når der er forløbet 8 år efter at husdyrbruget første gang blev godkendt.

Første revurdering skal foretages senest d. 27 august 2018 (8 år efter at godkendelsen er meddelt)

Klagevejledning

Denne afgørelse kan påklages til Natur og Miljøklagenævnet (§ 76 i LBK nr. 1486 af 4. december 2009). Natur- og Miljøklagenævnet opkræver et klagegebyr på 500 kr. for klager fra privatpersoner og 3.000 kr. for klager fra virksomheder, organisationer og offentlige myndigheder.

En eventuel klage skal være skriftlig og skal sendes til: mt@svendborg.dk eller Svendborg Kommune, Natur og Miljø, Svendborgvej 135, 5762 Vester Skerninge.

Klagen skal indgå senest 4 uger efter offentliggørelse af godkendelsen, og skal være modtaget i Kommunens ekspeditionstid.

Klagefristen udløber d. 17. maj 2011. (4 uger efter godkendelsen er annonceret)

Svendborg Kommune videresender klagen til Natur og Miljøklagenævnet, og underretter samtidig den godkendelsen er meddelt til.

Klage over denne afgørelse har ikke opsættende virkning medmindre Natur og Miljøklagenævnet bestemmer andet. Klager over godkendelser, der indeholde vilkår efter Husdyrgodkendelseslovens §27 stk. 1 eller stk. 2 har opsættende virkning, medmindre Natur og Miljøklagenævnet bestemmer andet.

Følgende personer og organisationer er klageberettigede i den aktuelle sag jf. (§ 84 stk. 1 og 3, § 85 stk. 1,2,3,4, § 86 stk. 1 og 2, § 87 stk. 1 og 2 i LBK nr. 1486 af 4. december 2009):

- Erling Rasmussen, Møllevænget 13, 5932 Humble
- Torkil Larsen, Møllevænget 16, 5932 Humble

- Dansk Ornitologisk Forening, Vesterbrogade 140, 1620 København V. E-post: natur@dof.dk
- langeland@dof.dk
- Danmarks Naturfredningsforening, dn@dn.dk
- Danmarks Sportsfiskerforbund, post@sportsfiskerforbundet.dk
- Det Økologiske Råd, Blegdamsvej 4B, 2200 København N, husdyr@ecocouncil.dk
- Friluftsrådet, v. Christian Jensen, sydfyn@friluftsraadet.dk
- Danmarks Fiskeriforening, Nordensvej 3, Taulov, 7000 Fredericia, mail@dkfisk.dk
- Ferskvandsfiskeriforeningen, Niels Barslund, Vormstrupvej 2, 7541 Haderup.
- Miljøcenter Odense, C.F. Tietgens Boulevard 40, 5220 Odense SØ, email: post@ode.mim.dk

Kopi af denne afgørelse er sendt til alle ovenstående samt til ansøgers konsulent ved Bettina Larsen, Centrovic samt Langeland Kommune.

Søgsmål

Ønskes godkendelsen prøvet ved domstolene (§ 90 i LBK nr. 1486 af 4. december 2009), skal sagen være anlagt senest 6 måneder efter at afgørelsen er meddelt.

Fristen for at anlægge søgsmål er d. 17. oktober 2011 (6 måneder efter godkendelsen er meddelt).

Miljøteknisk redegørelse

For at få indarbejdet Miljøstyrelsens vejledende emissionsgrænser, og at få vurderet dyretrykket i oplandet, samt at tage hånd om klagen angående transporten til og fra Møllevej 13, 5932 Humble, udarbejdes derfor et tillæg til den eksisterende miljøgodkendelse.

Denne miljøtekniske redegørelse danner grundlag for de vilkår, der meddeles i tillægget. Udgangspunktet for redegørelsen er den indsendte ansøgning om tillæg til miljøgodkendelsen af husdyrbruget, meddelt den 27. august 2010.

Ansøger og ejerforhold

Tillægget til miljøgodkendelsen meddeles til husdyrbruget på Møllevej 13, 5932 Humble. Ansøger og ejer pt. er Erling Rasmussen, Møllevej 13, 5962 Humble. Erling Rasmussen er ansvarlig for, at husdyrproduktionen placeres, indrettes og drives i overensstemmelse med denne godkendelse.

Den eksisterende godkendelse omfatter en udvidelse af dyreholdet fra 214 DE til 390,2 DE. Dyreholdet vil være sammensat som vist i tabellen:

Dyreart	Antal	Dyreenheder (DE)
Årsso	1000	232,6
Smågrise	26.955	140,9
Polte	600	16,7
I alt		390,2

Vilkår

De vilkår der vedrører driften, skal være kendt af de ansatte, der er beskæftiget med den pågældende del af driften og skal sikres overholdt. Desuden skal et eksemplar af tillægget samt godkendelsen være tilgængelig for de samme personer.

Husdyrbrugets beliggenhed og planmæssige forhold.

Ejendommen er beliggende i landzone i det åbne land, med nærmeste nabobeboelse beliggende ca. 100 m fra nærmeste produktionsbygning. Ejendommen er placeret ca. 1,2 km vest for Helsned.

Der er meddelt godkendelse til at opføre en ny 2-klimastald til smågrise i forlængelse af den eksisterende 2- klimastald, og en ny fare- og drægtighedsstald med elementbyggeri i bakkesten i gul cement. Derudover opføres der en ny gylletank vest for de eksisterende gylletanke. Gylletanken skal have et volume på 5000 tons, samt fast overdækning. Den ældste gylletank på 2000 tons skal sløjfes.

Derudover etableres en servicebygning mellem maskinhuset og Fare- Klimastalden.

Følgende matrikler er tilknyttet ejendommen:

Ejerlav	Matrikel
Helsned By, Humble	3c

	3b
	3d
	9b
	5a

Emissionsgrænseværdier

Klagen fra Det Økologisk Råd omfatter følgende (klagen er vedlagt som bilag 1):

” Det Økologiske Råd finder, at der både skal stilles krav om BAT i den eksisterende produktion og i udvidelsen.

Det Økologiske Råd har nedenfor beregnet ammoniaktabet ved opfyldelse af BAT på baggrund af Miljøstyrelsens vejledende emissionsgrænseværdier for slagtesvin og udkast til vejledende grænseværdier for smågrise.

I produktionen af slagtesvin er BAT-kravet 0,4 kg N/slagtesvin (30-102 kg) i stald med spalter og drænet gulv (67/33) i den eksisterende produktion, mens det er 0,071 kg N/smågris i toklimastald. I udvidelsen af smågrisene er BAT-kravet 0,06 kg N/smågris.

Dyretype	Emission Kg N
625 Søer i eksisterende drift á 3,01 kgN	1.881
375 søer i udvidelsen á 2,7kgN	1.013
15.000 smågrise (7,2-30 kg) i nudrift x 0,071 kg N (69,23 DE)	1.065
140,98 – 69,23 DE = 71,75 DE x 200 x 0,06 x 1,101(korrektionsfaktor vægtgr)	948
600 polte (32-107) x 0,29 x 1,071 (korrektionsfaktor vægtgrænse	186
I alt	5.093

Da ammoniaktabet i miljøgodkendelsen er på 5.431 kg N/år, er BAT-kravet ikke opfyldt. Det Økologiske Råd anmoder Miljøklagenævnet om at stille vilkår om BAT svarende til de vejledende emissionsgrænseværdier for BAT.”

Ansøgers oplysninger

Ansøgers konsulent har beregnet den samlede emission fra det godkendte projekt til at være som følgende:

Antal	Dyrehold	DE	Emission	Korrektionsfaktor N	Emission i alt Kg N
625	søer	145,3	3,01		1881
375	søer	87,2	2,7		1013
15000	smågrise	69,23	0,071	0,999656561	1065
26955	smågrise	140,98	0,06	1,205248917	1038
600	polte	16,67	0,29	1,070995298	186
I alt					5183
Emission med fast overdækning på ny 5000 m ³ gyllebeholder					5149

Forskellen på de to beregninger ligger i den vægtgrænse der er angivet på smågrisene. Det drejer sig om den nye stald til smågrise. I selve ansøgningsskemaet står der at de i den stald har en afgangsvægt på 34 kg, og ikke 32 kg som skrevet i ansøgningsskemaet, dvs. at den emission der er gået ud fra i godkendelsen er beregnet ud fra at 14.000 af de

ansøgte smågrise har en afgangsvægt på 34 kg. Dem i det gamle staldanlæg står til 32 kg. Når korrektionsfaktoren ændres giver udvidelsen af smågrise en ammoniakemission på 1038 kg/år mod 948 kg/år i Det Økologiske Råds beregning – dvs. en samlet emission på 5183 kg/år.

Vurdering

Svendborg Kommune vurderer at emissionsgrænseværdien for det godkendte projekt er 5183 Kg N/år, da dette er beregnet med de faktuelle afgangsvægte på smågrisene. Dette er Svendborg Kommunes BAT krav. Ved at etablere den nye gyllebeholder på 5000 m³ med fast overdækning, samt at sløjfe den gamle gyllebeholder på 2000 m³, er der i ansøgningssystemet beregnet, at den samlede emission fra anlægget ligger på 5149 kg N/år. Dermed er Svendborg Kommunes BAT krav overholdt.

Vilkår

Der skal etableres en ny gylletank på 5000 m³ med fast overdækning.

Den ældste gyllebeholder på 2000 m³ skal sløjfes når den nye gyllebeholder på 5000 m³ er opført.

Udvaskning til overfladevand

Svendborg Kommune har i den meddelte godkendelse vurderet på den udvaskning der er fra arealerne og til de tre oplande: Ristinge Nor, Kølle Nor og Det Sydfynske Øhav. Svendborg Kommune har vurderet at der skal stilles vilkår om at arealerne er beliggende i nitratklasse 3, da Miljøministeriets risikoanalyse har vist, at alle vandområderne er i risiko for ikke at opfylde miljømålet i 2015. Årsagen hertil er en for stor tilførsel af næringsstoffer (kvælstof og fosfor) fra land, og for den åbne del af Det Sydfynske Øhav, tillige fra atmosfæren.

Risikoanalysen viser, at kun med en lavere næringsstofftilførsel, en yderligere reduktion i tilførslen af miljøfarlige stoffer samt eventuelt mindskede fysiske påvirkninger kan miljømålene nås i området's kystvande. Opgaven med at sikre målopfyldelse er især betinget af supplerende indsats der reducerer tilførslen af næringsstoffer. Det drejer sig både om den vandbårne tilførsel af næringsstoffer og særligt for det åbne Sydfynske Øhavs vedkommende også kvælstoftilførslen fra atmosfæren. Der er især behov for en indsats, der reducerer næringsstofftilførslerne fra landbrugsdriften.

Ifølge Miljøstyrelsens vejledning skal udvaskningen fra husdyrbrugets arealer vurderes i forhold til det aktuelle opland. I Oplandet Kølle Nor samt Det sydfynske Øhav, er dyretrykket faldende. Det vil sige ifølge Miljøstyrelsens vejledning vil projektet ikke i kumulation med andre planer eller projekter påvirke Natura 2000 området væsentligt.

Miljøstyrelsens vejledning har delt vandoplandene i andre deloplande end vandplanerne gør. Ristinge Nor, er derfor slået sammen med Det Sydfynske Øhav. Svendborg Kommune har beregnet udvaskningen til Kølle Nor, samt udvaskningen til Det Sydfynske Øhav.

Natura 2000 område	Det Sydfynske Øhav	Kølle Nor
Udvaskning i alt fra opland kg N/år (tal fra vandplanerne)	432.000	21.000
Det ansøgte		
Reduktionspotentiale (jf. nitratklassekortlægningen), pct.	25	25
Areal til udspredding i alt, ha	86	160
Udvaskning fra rodzonen, husdyrgødning, kg N/ha/år (31,3-29,9)	1,7	1,7
Samlede påvirkning til Natura 2000 området, kg N/år	110	204
Ansøgt kvælstofbidrag af samlede kvælstofbidrag til Natura 2000 området, pct.	0,03	0,97

Da udvaskningen fra arealerne er under 1 % til både Kølle Nor og Det Sydfynske Øhav, vurderer kommunen at der ikke vil være en væsentlig påvirkning fra arealerne til de to vandområder. Svendborg Kommune vurderer derfor, at der ikke skal stilles yderligere vilkår til udvaskning til overfladevand.

Transport

Klagen fra Torkil Larsen omfatter følgende (klagen er vedlagt som bilag 2):

Der er forskel på vilkårene stillet i miljøgodkendelsen og de vilkår der var opstillet i udkastet til miljøgodkendelsen. Vilklårene i den endelig miljøgodkendelse meddelt 27. august 2010, er ikke så omfattende som de vilkår der var opstillet i udkastet til miljøgodkendelsen. Der klages over at gyllekørsel kan foregå før kl 08.00 og efter kl 18.00.

Ansøger og dennes konsulent har sammen med klager og Svendborg Kommune afholdt et møde for at klarlægge hvilke synspunkter der fra klagers side er væsentlige at arbejde med og få afklaret i forbindelse med dette tillæg.

Udgangspunktet har været klagen modtaget fra Torkil Larsen.

Tidspunktet for gyllekørsel

Der er ved dialog mellem ansøger og klager fremkommet et alternativt tidsrum til udbringning af gylle, der hedder 07.00-20.00 fremfor kl 07.00-23.00. Det er aftalt mellem klager og ansøger, at der kan bruges 3 dage om foråret og 3 dage om efteråret til udkørsel frem til klokken 23.00.

Desuden vil Erling Rasmussen planlægge at køre gylle ud i hverdagene, og undgå gyllekørsel i weekender og på helligdage.

Erling Rasmussen meddeler lokalområdet hvornår der påtænkes at blive udbragt gylle, og han imødekommer så vidt det er muligt, ønsker for tidspunkter til gyllekørsel. Der vil som udgangspunkt ikke blive kørt gylle på lørdage, søndage og helligdage, men hvis det på grund af vejrlige forhold er nødvendigt, for at sikre markdriften, vil der blive kørt på enkelte lørdage, søndage og helligdage.

Uhensigtsmæssig transport ad Møllevænget

Klager påpeger desuden at der ofte er høj fart på de store landbrugsmaskiner, og at de kører uhensigtsmæssigt i forhold til at Møllevænget er en mindre vej.

Erling Rasmussen har taget kontakt til diverse vognmænd, som kører for ham og indskærpet over for dem, at Møllevænget er en lille vej, og at man bør køre hensynsfuldt ved transport med store landbrugsmaskiner.

Svendborg Kommune gør opmærksom på, at overholdelse af færdselslovens regler varetages af politiet.

Svendborg Kommunes vurdering

Antallet af transport til og fra Møllevænget vil stige som følge af udvidelsen. Al transport til Møllevænget 13 foregår ad Møllevænget, da dette er en blind vej. Det er i miljøgodkendelsen beregnet af ansøgers konsulent, hvor mange transporter der vil være efter udvidelsen af husdyrbruget. Dette vil være ca. 480-500 transporter om året. Det svare til en stigning på ca. 25 %. Med udvidelsen vil der være mulighed for at anvende større vogne til foder og gylletransporter, og der med vil der ikke være så stor stigning i antallet af transporter. Stigning skyldes primært øget gyllekørsel, fodertransporter og transport af døde dyr. Transporten vil **hovedsagligt** foregå i dagstimerne indenfor kl 08.00-16.00.

Der kan opstå gener som følge af spild af gylle på jord og vej, langsomt kørende trafik, tung trafik i landsbyer og lign. samt stærk slidtage på især mindre veje. Trafiksikkerheden påvirkes særligt på smalle veje, der skal håndtere store og brede maskiner.

Svendborg Kommune har derfor hørt Langeland Kommune om vejnettet på og omkring Møllevænget, er dimensioneret til trafik med landbrugsmaskiner:

Langeland Kommune har vurderet følgende omkring vejnettet ved Møllevænget 13, 5932 Humble:

"Vi kan orientere om, at den offentlige vej Møllevænget, 5932 Humble - samt omkringliggende offentlige veje - ikke adskiller sig bæreevnmæssigt i forhold til øvrige offentlige veje ude i "det åbne land". Det vil sige at de er dimensioneret til det almindelige maksimale akseltryk på 10.000 kg. Der vil altid forekomme slidtage på en vej - jo mere færdsel jo mere slid. Vejene inspiceres rutinemæssigt af kommunens driftsafdeling og vedligeholdes og repareres efter behov."

Med baggrund i dialogen mellem ansøger og klager, og det indkomne høringssvar fra Langeland Kommune, vurderer Svendborg Kommune at der skal stilles følgende vilkår ang. gyllekørsel til og fra Møllevænget:

Vilkår

Gyllekørsel til arealer, der ikke kan nås via markvej, må foregå på hverdage i tidsrummet 07.00-20.00.

Hvis vejrlige forhold nødvendiggøre gyllekørsel udover kl 07.00-20.00, kan der bruges 3 dage om foråret og 3 dage om efteråret til udkørsel frem til klokken 23.00.

Hvis vejrlige forhold nødvendiggøre gyllekørsel udover ovenstående tidsrum, kan der undtagelsesvist køres i weekender. Naboer skal adviseres før disse kørsler.

Der skal føres logbog over gyllekørsler der ligger udover tidsrummet 07.00-20.00, samt

de gyllekørsler der sker i weekender og på helligdage.

Vilkåret erstatter vilkår nr. 52 der er stillet i den nuværende og gældende miljøgodkendelse fra den 27. august 2010.

Ved overholdelse af ovenstående vilkår, samt de supplerende vilkår i Miljøgodkendelsen fra august 2010, vurderer Svendborg Kommune at der ikke vil være væsentlige gener fra transport vedrørende driften på Møllevænget 13, 5962 Humble.

Konklusion

Det er beregnet at emissionsgrænserne er overholdt. Desuden er der beregnet en udvaskning til hhv. Det Sydfynske Øhav og Kølle Nor der ligger under 1 %, og dermed vil projektet ikke i sig selv kunne give en væsentlig påvirkning til de to oplande. Dyretrykket er desuden faldende for de to oplande, også inkluderet med det antal DE som projektet udvider med, derfor vil projektet ikke i kumulation med andre planer eller projekter påvirke natura 2000 området "Det Sydfynske Øhav" væsentligt.

Med hensyn til transporter til og fra Møllevænget 13, 5932 Humble er der stillet et nyt vilkår for tidsrummet for hvornår der må køres gylle. Dette erstatter vilkår nr. 52 i den meddelte miljøgodkendelse. Svendborg Kommune vurderer at de vilkår, der er stillet vedr. transport, vil sikre, at der ikke vil være gener for de omkringliggende naboer.

Samlet set vurderer Svendborg Kommune, at der, med dette tillæg, er sikret, at udvidelsen ikke medfører en væsentlig påvirkning af miljøet.

Beskrivelse af eventuelle hørings svar, og vurdering

I forbindelse med sagsbehandlingen af tillægget har parterne, Det økologiske Råd, Torkil Larsen og ansøger Erling Rasmussen været hørt i 3 uger. Derudover har projektet været forannonceret i Øboen på Langeland. Under de tre ugers partshøring er der indkommet bemærkninger fra Torkil Larsen, samt fra ansøgers konsulent. Bemærkningerne er indarbejdet i dette tillæg. Desuden er bemærkningerne vedlagt som bilag.

BILAG

Bilag 1:
Klage modtaget fra Det Økologiske Råd:



"Hans Nielsen"
<hans@ecocouncil.dk>
20-09-2010 08:33

Til <mt@svendborg.dk>
cc
bcc

Emne Klage over miljøgodkendelse af svinebrug på Mølevænget
13, 5932 Humble

Miljø og Teknik	05987	
Indg.nr.		
Indg.	20 SEP 2010	Modt. ✓✓
Beh. af	NOV	Cirk.
Kopi til		

1 bilag



Klage over miljøgodkendelse af svinebrug på Mølevænget 13, 5932 Humble i Svendborg Kommune.doc

Til Svendborg Kommune,

Det Økologiske Råd påklager hermed Svendborg Kommunes miljøgodkendelse af svinebrug på Mølevænget 13, 5932 Humble til Miljøklagenævnet.

Med venlig hilsen

Hans Nielsen
Landbrugs- og vandpolitisk medarbejder
Det Økologiske Råd
Blegdamsvej 4B
DK-2200 København N
Tel. direkte: 33 18 19 44
hans@ecocouncil.dk

Det Økologiske Råd
Fremtidens miljø skabes i dag
www.ecocouncil.dk

Jeg bruger BullGuard Spamfilter til at holde min indbakke ren.
Det er helt gratis: www.bullguard.com/freespamfilter



DET ØKOLOGISKE RÅD
FREMTIDENS MILJØ SKABES I DAG

Miljøklagenævnet
Rentemestervej 8
2400 København NV

20. september 2010.

Klage over Svendborg Kommunes miljøgodkendelse af svinebrug på Møllevangen 13, 5932 Humble i medfør af § 12 i Lov om miljøgodkendelse m.v. af husdyrbrug.

Det Økologiske Råd påklager hermed Svendborg Kommunes miljøgodkendelse af svinebrug på Møllevangen 13, 5932 Humble.

Miljøgodkendelsen indebærer en udvidelse af produktionen fra 625 søer og 15.000 smågrise (7,2-30 kg) til 1.000 søer, 600 polte (32-107 kg) og 26.955 smågrise (7,2-32 kg).

Det svarer til en udvidelse fra 214,57 dyreenheder (DE) til 390,2 DE.

Det fremgår af miljøgodkendelsen, at ammoniaktabet i ansøgt drift er på 5.431 kg N svarende til 13,9 kg N/DE.

Det Økologiske Råd finder, at der både skal stilles krav om BAT i den eksisterende produktion og i udvidelsen.

Det Økologiske Råd har nedenfor beregnet ammoniaktabet ved opfyldelse af BAT på baggrund af Miljøstyrelsens vejledende emissionsgrænseværdier for slagtesvin og udkast til vejledende grænseværdier for smågrise.

I produktionen af slagtesvin er BAT-kravet 0,4 kg N/slagtesvin (30-102 kg) i stald med spalter og drænet gulv (67/33) i den eksisterende produktion, mens det er 0,071 kg N/smågris i toklimastald. I udvidelsen af smågrisene er BAT-kravet 0,06 kg N/smågris.

625 søer i eksisterende drift á 3,01 kg N	= 1.881 kg N
375 søer i udvidelsen á 2,7 kg N	= 1.013 kg N
15.000 smågrise (7,2-30 kg) i nudrift x 0,071 kg N (69,23 DE)	= 1.065 kg N
140,98 – 69,23 DE = 71,75 DE x 200 x 0,06 x 1,101 (korrektionsfaktor vægtgr.)	= 948 kg N
600 polte (32-107) x 0,29 x 1,071 (korrektionsfaktor vægtgrænse)	= 186 kg N
I alt	= 5.093 kg N

Da ammoniaktabet i miljøgodkendelsen er på 5.431 kg N/år, er BAT-kravet ikke opfyldt.

Det Økologiske Råd anmoder Miljøklagenævnet om at stille vilkår om BAT svarende til de vejledende emissionsgrænseværdier for BAT.

Med venlig hilsen
Hans Nielsen

Bilag 2:
Klage modtaget fra Torkil Larsen:



Sofie Amalie
<sofieamalie@sofieamalie.com>
28-09-2010 11:17

Til mt@svendborg.dk
cc
bcc
Emne Klage

Miljø og Teknik	06244	Modr.
Indg.nr.		✓
Indg.	28 SEP 2010	
Beh. af	Nov	Cirk.
Kopi til		

1 bilag



Møllevænget 13 klage.odt

Med vedhæftet fil fremsendes klage til "Miljøgodkendelse af
husdyrsbrug tilknyttet Møllevænget 13"
Venlig hilsen
Torkil Larsen

Svendborg kommune
Miljø og Teknik
Svendborgvej 135
5762 v. Skerninge

Langeland

den

**Hermed fremsendes klage over Miljøgodkendelse i brev af 27 august 2010.
Miljøgodkendelse til husdyrbrug beliggende Møllevænget 13, 5932 Humble**

Kort sammenskrivning

I udkast til Miljøgodkendelse til husdyrbrug fremgår, at gyllekørsel ikke må foregå på lørdage, søndage og helligdage.

At transport herunder udbringning af gylle primært vil foregå i dagtimerne indenfor kl.08.00 – 16.00.

I Miljøgodkendelse til husdyrbrug fremgår, at udbringningstidspunkt for gylle er ændret til være 07.00- 23.00, som jeg læser godkendelse gælder det alle dage, også lørdage, søndage og helligdage.

Jeg klager over at gyllekørsel i godkendelse kan foregå på tidspunkter før 08.00 om morgenen og efter 18.00 og udbringning også kan foregå på ugedage, herunder lørdage, søndage og helligdage, tidspunkter som almindeligvis, for almindelige mennesker er hvile tid fra arbejde.

Husene på Møllevænget ligger tæt på vejen og er ikke fritidshuse, som det fejlagtigt oplyses i godkendelse. Se BBR register.

Derfor vil kørsel med store transportere herunder udbringning af gylle afstedkomme vibrationer i husene, og støj langt over støjgrænsen på 55db(A) som er grænseværdi for landbrugsbedrift.

I godkendelse oplyses at transport ad Møllevænget vil stige 25%. Desværre er 25% ikke et retvisende tal for stigningen i transport. Det vil senere i bliver det dokumenteret.

Transport af gylle, foder, grise til og fra m.m, belaster og ødelægger vejbelægning og vejkasse. Møllevænget er ikke dimensioneret til belastningen med akseltryk på 10- 12 tons som de flere store gylle- og fodertransporter belaster vejen med. Det hjælper ikke på vejen holdbarhed at transport ad Møllevænget stiger op til 50%, som er konsekvens af godkendelse.

Allerede i dag kan der på grund af den svage vejbelægning og vejkasse mærkes vibrationer i huse på Møllevænget, især er kørsel med store gyllevogne, og anden tung transport som foderlevering. Min erfaring fra arbejde med vejbygning og vibrationer bekræfter min frygt for, at gener fra vibrationer blive kraftig forstærket over tid, efterhånden som øgede transport nedbryder vej og vejkasse. Desværre findes der ingen lette løsninger på det problem, men nedsat hastighed f. eks via et par vejbumb og begrænsning på akseltryk fra de anvendte maskiner vil udsætte vejen endelige sammenbrud, og begrænse vibrationer til huse..

Der gøres opmærksom på at huse og ejendommene på Møllevænget overvejende er bygget på sat stengrund og derfor må vurderes at være meget følsomme for skader på grund af vibrationer.

Det kan oplyses at to landbrugsejendomme benytter Møllevænger til gyllekørsel og foderlevering.

Svendborg Kommune skriver i godkendelsen:

" Det bemærkes desuden, at hastighed er en væsentlig faktor, når det gælder de nævnte gener."

Selv om hastighed nævnes som en væsentlig faktor når det gælder at modvirke gener ved gyllekørsel, er der ikke i godkendelsen opstillet krav til hastigheden.

Samtidig gøres opmærksom på at opgørelse af transporter via Møllevænget er ikke retvisende. Det viser nedenstående opgørelse af et enkelt punkt i skema i afsnit transport. Transport af gylle.

Uddybende oplysninger

Opgørelse af transport af gylle.

Årsproduktion af gylle, oplyst af ansøger	9878 m ³
Dertil kommer regnvand i gamle gyllebeholdere	725 m ³

I alt gylle til udkørsel til udkørsel	10603 m³

**Ved udkørsel med gyllevogn med 15m³ giver min 700 gyllekørsler.
Af ansøgning fremgår at gyllekørsel kun kræver 250 kørsler**

Til ovenstående 700 gyllekørsler skal lægges det ukendte antal kørsler af gylle der transporteres til opbevaring på anden ejendom.

At der køres gylle til opbevaring på anden ejendom er oplyst af ansøger, og fremgår af udkast til godkendelse.

At det ikke fremgår af godkendelse skyldes sikker en forglemmelse.

Nogen gyllekørsel vil kunne foregå via markveje, men Møllevænget 13 er beliggende midt på Møllevænget.

Sammenholdt med min gennemgang af beliggenhed af udbringnings-arealer i forhold til Møllevænget 13 vurderes, at det i godkendelsen oplyste antal gyllekørsler via

Møllelægnet alligevel ikke er realistisk

Derfor er den samlede transportbelastning af Møllelægnet, en hel del større end fremgår af skema side 40 i godkendelse..

Af udkast til godkendelse fremgår:

"Antal af transporter vil øges som følge af udvidelsen .For at mindske generne for naboer og beboer i Humble by, vurderer Svendborg kommune at der skal stilles vilkår til udbringning af husdyrgødning.

Håndtering af gylle skal foregå under opsyn, således at spild undgås.

Der må ikke udbringe husdyrgødning på lør-, søn- og hollidage."

I godkendelse skriver Svendborg kommune:

"Der stilles nedennævnte vilkår til transporten. Ved at stille vilkår til tidspunkter og hvis det er muligt, kørsel af alternative transportveje, kan man imidlertid afbøde gener fra transporten. Det bemærkes desuden, at hastighed er en væsentlig faktor, når det gælder de nævnte gener.

Ved transport af gylle på offentlige veje skal gyllevognens åbninger være forsynet med låg eller lignende, således at spild ikke kan finde sted. Skulle der alligevel forekomme spild skal dette straks opsamlles.

Gyllekørsel til arealer, der ikke kan nås via markvej, må foregå i tidsrummet 07.00-23.00.

Senere i godkendelsen skriver Svendborg kommune:

"Hvis opstår gener som følge af transporten til og fra ejendommen Møllelægnet 13, 5932 Humble, som efter tilsynsmyndighedens vurdering er væsentlige, skal der foretages foranstaltninger, der begrænser generne. Inden etablering skal foranstaltningerne accepteres af tilsynsmyndigheden.

Ved overholdelse af ovenstående vilkår, vurderer Svendborg Kommune at der ikke vil være væsentlige gener fra transport vedrørende driften på Møllelægnet 13, 5962 Humble".

Jeg henstiller til Miljøankenævnet at nærlæse ovenstående krav og hvis muligt pålægge tilsynsmyndigheden at besvare nedenstående spørgsmål.

1: På hvilken måde vil tilsynsmyndigheden forvalte ovenstående krav.

2. Hvad vil tilsynsmyndigheden bruge som reference når det skal vurderes, at gener ved transport til og fra ejendommen Møllelægnet 13 er væsentlige.

3. Hvilke personer / ejendomme indgår når det skal vurderes, at gener ved transport til og fra ejendommen Møllelægnet 13 er væsentlige.

Venlig hilsen
Torkil Larsen
Møllelægnet 12
5932 Humble