



MILJØGODKENDELSE



**Husdyrbruget
Højrimmenvej 26**



Dato for godkendelsen:	2. marts 2023
Husdyrbruget:	Højrimmenvej 26
CHR-nr.	110736
CVR-nr:	27022073
Matr. nr., ejerlav	24e – Østbjerg, Hammer m.fl.
Husdyrbrugets adresse:	Højrimmenvej 26, 9310 Vodskov
Ejer af husdyrbruget:	Michael B. Sørensen og Henrik B. Sørensen
Ansøger:	Langbrokro C/O v. Michael Basso Sørensen
Konsulent:	Kristina Rasmussen, AgriNord, e-mail: krc@agrinord.dk
Tilsynsmyndighed:	Aalborg Kommune Klima og Miljø Team Landbrug Stigsborg Brygge 5 9400 Nørresundby
Sagsbehandler på godkendelsen	Nils Nørgaard/Irene Larsen
Sagsnummer/:	2022-087647
skemanr. husdyrgodkendelse.dk	235734

Læsevejledning

Miljøgodkendelsen indeholder en vurdering af miljøpåvirkningerne, samt diverse relevante bilag og kort. I miljøvurderingen gøres der rede for konsekvenserne af det ansøgte projekt ved vurdering af påvirkningen for omkringboende og miljøet i bred forstand herunder bl.a. natur og landskab.

Miljøgodkendelsen tager udgangspunkt i gældende love og vejledninger vedrørende husdyrbrug og indeholder vilkår for husdyrbrugets indretning, drift og kontrol. Godkendelsen med tilhørende vilkår er givet på baggrund af de oplysninger, der fremgår af miljøkonsekvensrapporten, det digitale ansøgningskema samt yderligere supplerende materiale.

I godkendelsen er følgende definitioner anvendt:

Husdyrbrug: Anlæg, som anvendes til produktion af husdyr såsom stalde, gødnings- og ensilageopbevaringsanlæg og andre driftsbygninger m.v., som ligger på samme ejendom.

Produktionsareal: Det areal i bygningerne, hvorpå dyrene kan opholde sig og har mulighed for at afsætte gødning, Det omfatter ikke arealer, som dyrene kun har kortvarig adgang til såsom fx malkestalde og udleveringsrum. Ikke fast placerede husdyranlæg, som f.eks. mobile stalde og flytbare læskure samt indhegninger opfattes ikke som produktionsareal.

INDHOLDSFORTEGNELSE

1	Meddelelse om miljøgodkendelse	5
1.1	<i>Afgørelse</i>	5
1.2	<i>Tidligere meddelte afgørelser</i>	6
1.3	<i>Meddelelsespligt</i>	6
1.4	<i>Gyldighed og retsbeskyttelse</i>	6
1.5	<i>Revurdering</i>	7
1.6	<i>Offentlighed</i>	7
1.7	<i>Offentliggørelse</i>	7
1.8	<i>Klagevejledning</i>	8
1.9	<i>Andre godkendelser, godkendelser og dispensationer</i>	8
2	Beskrivelse af projektet og vilkårsliste	10
2.1	<i>Beskrivelse af projektet</i>	10
2.2	<i>Begrundelse for de stillede vilkår</i>	10
2.3	<i>Vilkårsliste</i>	11
3	Bæredygtighed	17
4	Bilagsliste	18

1 Meddelelse om miljøgodkendelse

1.1 Afgørelse

Aalborg Kommune meddeler miljøgodkendelse til udvidelse af husdyrbruget på Højrimmenvej 26, 9310 Vodskov.

Ansøgningen er behandlet i henhold til Husdyrbrugloven § 16 a, stk. 2¹ og på grundlag oplysningerne i den indsendte miljøkonsekvensrapport samt skema nr. 235734, version 3, som beregnet i www.husdyrgodkendelse.dk den 2. marts 2023.

Det er kommunens vurdering, at oplysningerne og vurderingerne i miljøkonsekvensrapporten lever op til kravene i husdyrbrugloven.

Det er Aalborg Kommunes vurdering, at følges miljøgodkendelsens vilkår for lokalisering, indretning og drift af husdyrbruget, vil det ansøgte ikke medføre væsentlige direkte eller indirekte virkninger på miljøet. Herunder navnlig:

- landskabelige værdier
- natur med dens bestande af vilde planter og dyr og deres levesteder, herunder områder, der er beskyttet mod tilstandsændringer eller fredet, udpeget som internationalt naturbeskyttelsesområde eller udpeget som særlig sårbart over for næringsstofpåvirkning
- jord, grundvand og overfladevand
- lugt-, støj-, rystelses-, støv-, flue-, transport- og lysgener, uhygiejniske forhold, affaldsproduktion m.v.

Det er desuden kommunens vurdering, at det ansøgte ikke vil påvirke Natura 2000 områder væsentligt, og ej heller vil have negativ indflydelse på planter eller dyr omfattet af bilag IV², artsfredning eller optaget på nationale eller regionale rødlistor.

Kommunen vurderer, at det ansøgte lever op til seneste BAT-konklusion for IE-brug for intensivt opdræt af fjerkræ og svin af 15. februar 2017.

Kommunen vurderer desuden, at husdyrbruget indrettes og drives på en sådan måde, at:

- kravet om anvendelse af bedste tilgængelige teknik til reduktion af ammoniak-emission er opfyldt
- der i øvrigt er truffet de nødvendige foranstaltninger for at forebygge og begrænse forurening ved anvendelse af den bedste tilgængelige teknik
- energi- og råvareforbruget udnyttes mest effektivt,
- mulighederne for at substituere særligt skadelige eller betænkelige stoffer med mindre skadelige eller betænkelige stoffer er udnyttet,
- produktionsprocesserne er optimeret, i det omfang det er muligt,
- affaldshierarkiet, jf. § 6 b i lov om miljøbeskyttelse, iagttages,
- der, i det omfang forureningen ikke kan undgås, er anvendt bedste tilgængelige rensningsteknik, og
- der er truffet de nødvendige foranstaltninger med henblik på at forebygge uheld og begrænse konsekvenserne heraf.

¹Bekendtgørelse af lov om husdyrbrug og anvendelse af gødning m.v. LBK nr 520 af 01/05/2019.

²Habitatdirektivet fra 1992 (Rådets direktiv 92/43/EØF om bevaring af naturtyper samt vilde dyr og planter med senere ændringer).

Aalborg Kommune har udarbejdet miljøgodkendelsen med hensyntagen til den gældende kommuneplan.

Med denne afgørelse er indskærpelsen fra den 1. december 2022 vedrørende overskridelse af den tilladte produktion efterkommet.

1.2 Tidligere meddelte afgørelser

Husdyrbruget har den 15. marts 2010 fået en godkendelse efter husdyrbrugloven til den nuværende produktion.

Ved ibrugtagning af denne godkendelse ophæves ovenstående miljøgodkendelse.

1.3 Meddelelsespligt

Enhver godkendelsespligtig ændring i driften, indretningen eller bygningsmassen skal anmeldes til og være godkendt af Aalborg Kommune inden gennemførelsen.

Det er Aalborg Kommune, der vurderer, om fremtidige ændringer på husdyrbruget skal udløse krav om tillæg til miljøgodkendelsen.

1.4 Gyldighed og retsbeskyttelse

Hvornår gælder vilkårene?

Godkendelsen betragtes som påbegyndt udnyttet, når afgørelsen er meddelt i sidste instans. Vilkaere i godkendelsen gælder straks herefter.

Dette gælder dog ikke vilkår, som er en følge af det planlagte byggeri af den nye gyllebeholder og stald. Disse vilkår gælder først, når byggeriet er gennemført.

Udnyttelse

Godkendelsen bortfalder for den del af byggeriet, der ikke er afsluttet inden 6 år fra den dato afgørelsen er meddelt.

Kontinuitet

Hvis godkendelsen har været udnyttet ifølge ovenstående, men herefter ikke har været driftsmæssigt udnyttet, helt eller delvist, i tre på hinanden følgende år, så bortfalder den del af godkendelsen, der ikke har været udnyttet de seneste tre år.

Udnyttelse anses for at foreligge, når mindst 25 pct. af produktionsarealet har været driftsmæssigt udnyttet. Ved driftsmæssig udnyttelse forstås, at der på det pågældende areal produceres mindst 50 pct. af det mulige inden for rammerne af dyrevelfærdskrav eller andre relevante krav.

Retsbeskyttelse

Miljøgodkendelsen giver retsbeskyttelse i 8 år fra offentliggørelse, dvs. at der er 8 års retsbeskyttelse for nye krav fra tilsynsmyndigheden i denne periode.

Miljøgodkendelsen er fortsat gældende efter retsbeskyttelsesperiodens udløb. Men når der er forløbet mere end 8 år efter, der første gang er meddelt godkendelse, kan tilsynsmyndigheden ændre vilkårene heri ved påbud eller nedlægge forbud imod fortsat drift.³

1.5 Revurdering

Husdyrbrugets miljøgodkendelse skal, jf. § 40 i *Bekendtgørelse om godkendelse og tilladelse m.v. af husdyrbrug* regelmæssigt og mindst hvert 10. år tages op til revurdering. Den første revurdering skal dog foretages, når der er forløbet 8 år. Første revurdering er planlagt påbegyndt i 2033.⁴

Aalborg Kommune skal dog tage godkendelsen op til revurdering inden for de 8 og, når der er offentliggjort en BAT-konklusion, som vedrører den væsentligste del af husdyrbrugets aktiviteter.

Kommunen kan endvidere tage godkendelsen op til revurdering inden for de 8 år og om nødvendigt meddele påbud eller forbud, jf. husdyrbruglovens § 40, stk. 2, hvis:

- Der fremkommer nye oplysninger om forureningens skadelige virkning,
- Forureningen medfører miljømæssige skadevirkninger, der ikke kunne forudses ved godkendelsens meddelelse, eller
- Forureningen i øvrigt går ud over det, som blev lagt til grund ved godkendelsens meddelelse
- Der sker væsentlige ændringer i den bedst tilgængelige teknik, således at der skabes mulighed for en betydelig nedbringelse af emissionerne, uden at det medfører uforholdsmæssigt store omkostninger, eller
- Det af hensyn til driftssikkerheden i forbindelse med processen eller aktiviteten er påkrævet, at der anvendes andre teknikker.

1.6 Offentlighed

Ansøgningen er offentliggjort på www.dma.mst.dk (DMA: Digital MiljøAdministration) den 12. december 2022 til 9. januar 2023. Der indkom ingen bemærkninger i offentlighedsfasen.

Udkastet til miljøgodkendelsen har været i 30 dages høring hos ansøger, konsulent og naboer fra d. 4. januar til d. 12. februar 2023.

I høringsperioden indkom der bemærkninger fra én nabo angående en rettelse af nabostatus og ønske om etablering af skærmende beplantning mod vest.

Ansøger har erklæret sig villig til at efterkomme ønsket om skærmende beplantning i form af et læhegn i skel mod vest. Dette er indført som et vilkår i godkendelsen.

1.7 Offentliggørelse

Godkendelsen vil blive offentliggjort på <https://dma.mst.dk/> (DMA: Digital MiljøAdministration) den 2. marts 2023.

³ Jævnfør § 41 i husdyrbrugloven.

⁴ Jævnfør § 39 i Bekendtgørelse om godkendelse og tilladelse m.v. af husdyrbrug nr. 2256 af 29/12/2020.

1.8 Klagevejledning

Miljøgodkendelsen kan påklages til Miljø- og Fødevareklagenævnet af ansøger og enhver, der har individuel væsentlig interesse i sagens udfald, en række foreninger samt organisationer jf. husdyrbruglovens §§ 84 - 87.

Klagefristen er 4 uger fra den dag afgørelsen er offentliggjort. Klagefristen udløber den 31. marts 2023

En eventuel klage skal indgives via Klageportalen på www.kpo.naeveneshus.dk. Du logger på klageportalen med MitID eller NemID. Vejledning findes på forsiden af www.kpo.naeveneshus.dk. Klagen sendes gennem klageportalen til den myndighed, der har truffet afgørelsen.

En klage er indgivet, når den er tilgængelig for myndigheden i klageportalen. Når du klager, skal du betale et gebyr. Du betaler gebyret med betalingskort i klageportalen. Gebyret er i 2016-niveau på 900 kr. for privatpersoner og 1.800 kr. for virksomheder og organisationer.

Miljø- og Fødevareklagenævnet skal som udgangspunkt afvise en klage, der kommer uden om Klageportalen, hvis der ikke er særlige grunde til det. Hvis du ønsker at blive fritaget for at bruge Klageportalen, skal du sende en begrundet anmodning til den myndighed, der har truffet afgørelse i sagen. Myndigheden videresender herefter anmodningen til Miljø- og Fødevareklagenævnet, som træffer afgørelse om, hvorvidt din anmodning kan imødekommes.

En eventuel klage har ikke opsættende virkning med mindre Miljø- og Fødevareklagenævnet bestemmer andet. Udnyttelsen af godkendelsen sker dog på ansøgerens eget ansvar (for egen regning og risiko) og indebærer ingen begrænsninger i klagemyndighedens ret til at ændre eller ophæve godkendelsen.

Ansøger vil efter klagefristens udløb blive underrettet om, hvorvidt der er modtaget klage over denne afgørelse.

Eventuelt søgsmål (domstolsprøvelse) skal være anlagt inden 6 måneder efter, at afgørelsen er offentliggjort, jf. husdyrbruglovens § 90.

1.9 Andre godkendelser, godkendelser og dispensationer

Aalborg Kommune gør opmærksom på, at en miljøgodkendelse efter reglerne i Husdyrbrugloven ikke fritager fra krav om godkendelse, dispensation m.v. efter anden lovgivning som f.eks. byggegodkendelse, afledning af tagvand eller lignende.

Husdyrbrugloven indeholder regler om samtidighed i afgørelserne. Dette betyder, at kommunen skal koordinere sagsbehandlingen, således at andre afgørelser såsom byggegodkendelse skal træffes samtidig med miljøgodkendelsen.

Du har oplyst, at du ikke endnu har søgt om byggetilladelse, da byggeriet først igangsættes senere.

Du skal derfor søge om en separat byggetilladelse hos Aalborg Kommune.

I forbindelse med denne godkendelse er produktionsarealer placeret i såvel eksisterende som nye bygninger indgået i beregninger og vurderinger. Vi gør opmærksom på, at vi ikke har vurderet, hvorvidt den præcise placering af produktionsarealerne i de medfølgende byggetegninger/skitser lever op til de brandtekniske krav.

Hvis du vil ændre indretningen af de eksisterende bygninger i forhold til den oprindelige brandtekniske godkendelse, kan du henvende dig ved By- & Landskabsforvaltningen, team byggeri på byggeri@aalborg.dk. Hvis du er i tvivl om omfanget af en eventuel ansøgning, da kan du forinden booke en forhåndsdialog via <https://www.aalborg.dk/bolig-og-flytning/byggeri/book-en-forhaandsdialog>.

For nye bygninger skal brandteknisk redegørelse indsendes sammen med byggeansøgningen.

Dette brug har pt. tilladelse til at indvinde 10.000 m³ brugsvand fra egen boring. Der er redegjort for, at det årlige forbrug er ca. 8.600 m³. Der skal derfor ikke søges om en ny vandindvindingsstilladelse.

Når der indvindes mere end 6.000 m³, skal boringen være forsynet med vandur.

Der skal ansøges om godkendelse til udledning af rent tag- og overfladevand fra nybyggeriet. Ansøgningen skal sendes til Aalborg Kommune samtidig med ansøgning om byggetilladelse.

Nørresundby den 2. marts 2023

Nils Nørgaard

Miljøsagsbehandler

2 Beskrivelse af projektet og vilkårsliste

2.1 Beskrivelse af projektet

Godkendelsen omfatter det samlede husdyrbrug, som består af en svineproduktion med et samlet produktionsareal på 2.700 m².

I forbindelse med godkendelsen udvides produktionsarealet med fra 1.404 m² til 2.700 m² idet der opføres en ny svinestald på 1,760 m². Der sker ingen ændringer i de eksisterende stalde.

Der godkendes desuden opførelse af en ny gylletank på 4.000 m³ og en ny kornsilo ved den ny staldbygning.

Godkendelsen gælder kun for det ansøgte og med de vilkår som fremgår af godkendelsen. Der må herefter ikke ske udvidelse eller ændring i husdyrbruget, før ændringen er anmeldt og godkendt af Aalborg Kommune.

Husdyrbruget skal til enhver tid leve op til gældende regler i love og bekendtgørelser – også selvom disse regler eventuelt måtte være skærpede i forhold til denne godkendelse.

2.2 Begrundelse for de stillede vilkår

De stillede vilkår om anlæggets beliggenhed, indretning og anvendelse sikrer, at de beregninger og vurderinger, som ligger til grund for denne godkendelse er overholdt.

Der er vilkår om, at den ny gyllebeholder skal etableres med teltoverdækning eller lignende godkendt tæt overdækning, da den etableres inden for 300 m fra nærmeste nabobeboelse.

Vilkår vedr. gyllekøling medfører at BAT-kravet til ammoniakfordampning overholdes. Vilkår til gyllekøling er udformet efter forskrifterne på Miljøstyrelsens teknologiliste.

Der stilles vilkår om rengøring og vedligehold, så staldhygiejne og staldventilation ikke giver anledning til, at lugten fra husdyrbruget er anderledes/værre, end hvad der normalt forekommer fra denne type husdyrbrug.

Vilkår om bortskaffelse af affald sikrer, at der altid er fokus på sortering og genanvendelse af affald og at de miljømæssige krav til affaldshåndtering er opfyldt.

Husdyrbrugets beredskabsplan beskriver, hvilke forholdsregler der skal tages, hvis der, trods foranstaltningerne, alligevel sker et uheld med risiko for forurening af jord, grund- eller overfladevand.

2.3 Vilårsliste

Som forudsætning for godkendelse stilles følgende vilkår for driften på Højrimmenvej 26:

Generelle forhold

1. Godkendelsen omfatter husdyrbruget på Højrimmenvej 26, 9310 Vodskov.
2. Husdyrbruget skal placeres, indrettes og drives i overensstemmelse med de oplysninger, der fremgår af ansøgningsmaterialet og med de vilkår, som fremgår af denne godkendelse.
3. Der skal til enhver tid forefindes et eksemplar af denne godkendelse på husdyrbruget. De vilkår, der vedrører driften, skal være kendt af de ansatte, der er beskæftiget med den pågældende del af driften.
4. Ændringer i ejerforhold (eller hvem der har ansvar for driften) skal meddeles til kommunen.

Anlæggets beliggenhed, indretning og anvendelse mm.

5. Stalde og staldafsnit skal indrettes og anvendes som anført i skemaet nedenfor. Stalde og produktionsarealer være indrettet, som det fremgår af miljøkonsekvensrapporten side 54, 55 (bilag 1):

Stalde og produktioner						
Staldnavn	Staldstørrelse (m ²)	Ventilation	Kildehøjde	Produktion	Antal måneder udegående	Produktionsareal (m ²)
Ansøgt drift						
1. Slagtegrise	1896	Mekanisk ventilation	6 m	(#539113) Flexgruppe: Slagtesvin og Smågrise; Fulldrænet gulv (kummer under hele arealet)	0	108
				(#539112) Flexgruppe: Slagtesvin og Smågrise; 25-49 % fast gulv	0	1296
2. Ny stald smågrise og slagtesvin	1760	Mekanisk ventilation	6 m	(#543639) Smågrise. Toklimastald, delvis spaltegulv	0	432
				(#539114) Flexgruppe: Slagtesvin og Smågrise; 25-49 % fast gulv	0	864
Sum						2700

6. Der skal til enhver tid kunne fremvises dokumentation, der kan vise sammenhæng mellem dyrehold og godkendt produktionsareal jf. ovenstående skema.
7. Den nye staldbygning 2 skal have et grundplan på ca. 80 m x 22 m meter og må være ca. 7 m høj. Facader og tag skal beklædes med ikke-reflekterende materialer og samme farve som det eksisterende byggeri. Stalden skal placeres som det fremgår af miljøkonsekvensrapporten (bilag 1)

8. Når staldbygning 2 er færdig, skal det meldes til Aalborg Kommunes landbrugsafdeling, så produktionsarealerne kan opmåles, inden de tages i brug.
9. Den ny kornsilo skal placeres og indrettes som beskrevet i miljøkonsekvensrapporten (bilag 1). Den skal have samme dimensioner som den eksisterende silo.
10. Gødningsopbevaringsanlæg skal indrettes og anvendes som anført i skemaet og placeres som det fremgår af bilag 1:

Anlæg	Byggeår	Kapacitet/størrelse	Overfladeareal	Overdækning
Gyllebeholder 1	2004	4.000 m ³	1.000 m ²	Telt / flydelag
Gyllebeholder 2	ny	4.000 m ³	1.000 m ²	Telt
Fortank		13 m ³		Betonlåg

11. Den nye gyllebeholder skal placeres som angivet på situationsplanen i miljøkonsekvensrapporten og skal opføres i overensstemmelse med de forelagte oplysninger og den beskrivelse, der fremgår af denne godkendelse. Beholderen skal etableres med teltoverdækning eller anden godkendt tæt overdækning.
12. Der skal etableres et læhegn langs det vestlige skel, som afskærmer indsigten set fra vest, når det er vokset til fuld højde. Læhegnet skal bestå af min. 3 rækker træarter og buske, der er naturligt hjemmehørende i området, og være plantet senest ét år efter byggeriet er gennemført. Beplantningsbæltet skal stedse vedligeholdes og efterplantes i fornødent omfang. (Læhegnets placering fremgår af kort i bilag).

Staldinventar og drift

13. Drikkevandssystemet skal drives og vedligeholdes, så spild undgås.

Gyllebeholdere og håndtering af gylle

14. Håndtering af gylle skal foregå under opsyn, så spild undgås.
15. Efter endt omrøring og udkørsel skal teltoverdækning snarest muligt lukkes igen. Skader på den faste overdækning skal straks repareres, så overdækningen altid er helt tæt.
16. Påfyldning af gylle ved gyllebeholderen skal ske med gyllevogn med påmonteret sugetårn/pumpetårn.

Gyllekøling indretning, drift og egenkontrol

17. Gyllekanalerne i Stald 2 - har i alt 689 m² gyllekummer, som er forsynet med køleslanger, der skal være forbundet til en varmepumpe.
18. Varmepumpen skal levere en årlig køleydelse på mindst 2,5 W/m²
19. Varmepumpen skal være forsynet med en timetæller til dokumentation af årlig driftstid.

20. Den årlige driftstid skal være 8.760 timer.
21. Gyllekølingsanlægget skal være forsynet med et trykovervågningsystem, en alarm samt en sikkerhedsanordning, der i tilfælde af lækage stopper gyllekølingsanlægget. Gyllekølingsanlægget må ikke kunne genstarte automatisk.
22. Vedligeholdelse af gyllekølingsanlægget skal ske i overensstemmelse med producentens vejledning. Vejledningen skal opbevares på husdyrbruget.
23. Ved udskiftning af varmepumpen, skal dokumentation for køleeffekt på gyllekøleanlæg indsendes til tilsynsmyndigheden før anlægget tages i drift.
24. Der skal indgås en skriftlig aftale med en godkendt montør med VPO-certifikat eller tilsvarende certificering om kontrol og service af gyllekølingsanlægget mindst én gang årligt. Den årlige kontrol skal som minimum bestå af følgende: - afprøvning og funktionssikring af trykovervågningsystemet, alarmer samt sikkerhedsanordningen, kontrol af kølekredsens ydelse, aflæsning og registrering af driftstimer.
25. Enhver form for driftsstop skal noteres i logbog med angivelse af årsag og varighed. Tilsynsmyndigheden skal underrettes ved driftsstop, der har en varighed på mere end 2 uger.
26. Registreringen fra logbogen, den skriftlige kontrolaftale, de årlige kontrolrapporter samt øvrige servicereporter, skal opbevares på husdyrbruget i mindst fem år og forevises på tilsynsmyndighedens forlangende.

Rengøring af staldanlæg, herunder vandforbrug

27. Der skal til stadighed tilstræbes en god staldhygiejne, herunder sikres at stier og båse holdes tørre, samt at staldene og fodringsanlæg holdes rene.
28. Der skal foretages en årlig registrering af vand- og energiforbrug tilknyttet husdyrproduktionen. Registreringen gemmes i minimum 5 år og skal kunne forevises på tilsynsmyndighedens forlangende.

Bortskaffelse af affald

29. Der skal være dokumentation for husdyrbrugets bortskaffelse af affald. Dokumentationen skal indeholde oplysninger om mængde, art og sammensætning af det producerede affald. Dokumentationen for bortskaffelse af affald skal opbevares i 5 år og forevises ved tilsyn.

Opbevaring af kemikalier, olie, handelsgødning og hjælpestoffer

30. Kemikalier skal opbevares i egnede, bestandige og tætte beholdere med tætsluttende låg. Beholderne skal placeres på en tæt bund, så indholdet fra den største beholder kan tilbageholdes ved uheld. Oplagspladsen skal være overdækket og sikret mod påkørsel. Kemikalier til rengøring af stalde mm kan opbevares i rum med afløb til gyllesystemet.
31. Tanke til fyringsolie og motorbrændstof skal være typegodkendte og opstillet som anvist i typegodkendelsen. Tankning af motorbrændstof skal ske på en plads med tæt fast bund. Der må ikke være mulighed for afløb til jord, grundvand, overfladevand eller kloak, og der skal være mulighed for at opsamle spild. Overjordiske tanke skal sikres mod påkørsel.

Uheld og risici

32. Ved driftsuheld, hvor der opstår risiko for forurening af miljøet, er der pligt til øjeblikkeligt at anmelde dette til **Alarmcentralen, tlf.: 112** og efterfølgende straks at underrette **Aalborg Kommune, klima og Miljø på tlf.: 99 31 20 00**.
33. Der skal forefindes en beredskabsplan på husdyrbruget, som fortæller, hvornår og hvordan der skal reageres ved uheld, som kan medføre konsekvenser for det eksterne miljø. Planen skal være tilgængelig og synlig for husdyrbrugets ansatte og øvrige, der færdes på husdyrbruget. Beredskabsplanen skal opdateres ved væsentlige ændringer. Beredskabsplanen er vedlagt som bilag.

Lugt

34. Husdyrbruget skal drives og renholdes, så lugtgener begrænses mest muligt.
35. Hvis tilsynsmyndigheden vurderer, at driften af husdyrbruget giver anledning til væsentligt flere lugtgener for de omkringboende end forventet, skal husdyrbruget lade udarbejde en handlingsplan for at nedbringe lugtgenerne, herunder evt. foretage lugtmålinger. Inden dokumentationsprogrammet iværksættes, skal det godkendes af tilsynsmyndigheden, og undersøgelsens omfang vil efter konkret vurdering blive fastsat af tilsynsmyndigheden. Alle udgifter i forbindelse med ovennævnte afholdes af husdyrbruget.
36. Viser ovennævnte dokumentation, at der er væsentlige lugtgener, skal de afhjælpende foranstaltninger udføres efter nærmere aftale med tilsynsmyndigheden.
37. Kravet om dokumentation af lugtforholdene kan højst fremsættes en gang årligt, medmindre den seneste kontrol viste, at lugtmissionen ikke kan overholdes.

Fluer og andre skadedyr

38. Der skal på husdyrbruget foretages effektiv fluebekæmpelse som minimum i overensstemmelse med de til enhver tid gældende retningslinjer for fluebekæmpelse.

39. Opbevaring af foder skal ske på sådan en måde, så der ikke opstår risiko for ophold af skadedyr (rotter m.v.).

Støj

40. Husdyrbrugets bidrag til støjbelastningen må ikke overstige følgende værdier målt ved nabobeboelsen eller dennes opholdsarealer:

Områdetype	Man-fre kl. 7-18 Lørdag kl. 7-14	Man-fre kl. 18-22 Lør kl. 14-22 Søn- og helligdag kl. 7-22	Alle dage kl. 22-7	Alle dage kl. 22-7
	Gns. værdi over referencetidsrummet	Gns. værdi over referencetidsrummet	Gns. værdi over referencetidsrummet	Maksimal Værdi
Det åbne land (inkl. landsbyer og landbrugsarealer)	55 dB(A)	45 dB(A)	40 dB(A)	55 dB(A)

Vejledning om ekstern støj fra virksomheder. Miljøstyrelsens vejledning nr. 5 af november 1984.

41. Husdyrbruget skal, for egen regning, dokumentere, at støjvilkår overholdes, hvis tilsynsmyndigheden finder det påkrævet. Kravet om dokumentation af støjforholdene kan højst fremsættes en gang årligt, medmindre den seneste kontrol viser, at støjvilkår ikke kan overholdes. Støjmålinger skal udføres som beskrevet i Miljøstyrelsens til enhver tid gældende støjvejledninger og foretages i punkter som forinden aftales med tilsynsmyndigheden. Støjmåling skal udføres af et akkrediteret firma.

Støv

42. Driften må ikke medføre støvgener udenfor husdyrbrugets arealer.
43. Fodersiloer skal indrettes, så støvgener, i forbindelse med indblæsning af foder, undgås,

Ophør

44. Ved husdyrbrugets ophør skal der udføres følgende forureningsbegrænsende foranstaltninger.
- Gyllebeholder, fortank med rørsystemer, gyllekanaler mv. skal tømmes og rengøres.
 - Staldafsnit, lader og pladser skal rengøres.
 - Olietanke tilknyttet husdyrbruget skal tømmes.
 - Oplag af husdyrgødning og foder skal bortskaffes
 - Farligt affald, restkemikalier, olieaffald, medicinaffald mv. skal bortskaffes i henhold til Aalborg Kommunes affaldsregulativer. (se afsnittet om affald).

I tilfælde af at dele af husdyrbruget anlæg fortsat skal anvendes skal kommunen kontaktes til vurdering af omfanget af ovenstående foranstaltninger.

3 Bæredygtighed

Husdyrbrugloven har bl.a. til formål at værne om natur og miljø, så samfundsudviklingen kan ske på et bæredygtigt grundlag i respekt for menneskers livsvilkår og for bevarelse af dyre- og plantelivet.

Aalborg Kommune opfordrer generelt og i forbindelse med bygge- og anlægsarbejder dig og eventuelle andre bygherrer, entreprenører og leverandører til at bruge produkter og materialer, der er produceret på en bæredygtig måde, og bruge maskiner mv., som er energi- og miljørigtige. Du kan evt. få inspiration i Aalborg Kommunes Bæredygtighedsmanual, som du kan finde her <http://www.aalborg.dk/miljoe-energi-og-natur/baeredygtighedsmanual>.

Du opfordres til at købe produkter, hvor miljøparametre vægtes på lige fod med kvalitet og pris.

Aalborg Kommune opfordrer dig til at bruge bæredygtige materialer og til at have fokus på en bæredygtig produktion. Udover at minimere vand, el og varmekonsumet er det en god ide også at have fokus på de råvarer, der indgår i produktionen eller i egne produkter. Der kan fx bruges genanvendelige materialer, være fokus på levetiden for produktet, eller på adskillelse af produktet, så de enkelte dele nemmere kan genbruges. Herudover opfordres du til at have fokus på at minimere emballagen, minimere forbruget af kemikalier og reducere transporten.

Ved at reducere energiforbruget og brugen af fossile brændsler vil bidraget til klimaforandringerne fra CO₂-udledningen reduceres. Husdyrbruget kan vælge maskiner m.v. med et lavt energiforbrug, udskifte belysningen med LED-pærer, opsætte tænd-sluk-ure eller isolere bygningerne. Endvidere kan husdyrbruget vælge at anvende vedvarende energi såsom energi fra solen, vindmøller, jordvarme eller varmepumper.

Affald er en ressource, som skal udnyttes. I stedet for deponering eller forbrænding kan affald fx bruges til erstatning for en råvare. Derfor er det helt centralt, at husdyrbrugets affald sorteres, så det kan genanvendes. Pap/papir, metal og plast kan fx genanvendes direkte. Haveaffald kan omdannes til kompost, mens andre affaldstyper såsom spildolie skal gennemgå en rensning, før det kan genanvendes. Det kan også være, at der er en affaldsart på dit husdyrbrug, som anses for en ressource for en anden virksomhed.

Ved at kortlægge affaldsstrømme på husdyrbruget kan det vise sig, at råvareforbruget kan optimeres. Det kan også være, at emballagen giver så meget affald, at husdyrbruget med fordel kan tage kontakt til producenten for en anden emballering.

Ved at anvende bæredygtige materialer fx certificeret træ eller vælge det mindst miljøbelastende vaskemiddel eller anden råvare kan husdyrbruget hjælpe miljøet. Det kan også være, at regnvand kan anvendes i en del af produktionen, eller at vand og andre materialer kan recirkuleres i produktionen.

En af de store udfordringer i verden er tab af biologisk mangfoldighed. Husdyrbruget kan bidrage til en forøget biologisk mangfoldighed på stedet fx ved at anvende regnvandet til en sø eller ved at lave insektvolde eller naturstriber i marken.

4 Bilagsliste

Bilag 1: Miljøkonsekvensrapport

Bilag 2: Beredskabsplan

Bilag 3: Kort som viser placering af læhegn

Bilag 4: Vejledningen Affaldstyper i landbruget



Projektbeskrivelse og miljøkonsekvensrapport

Højrimmenvej 26

9310 Vodskov

Til ansøgning om §16a miljøgodkendelse udarbejdet af:

Kristina Rasmussen

Miljørådgiver | Miljøingeniør

Tlf. 9635 1196

krc@agrinord.dk

Agri Nord, Aalborg
Hobrovej 437
9200 Aalborg SV

Agri Nord, Aars
Markedsvej 6
9600 Aars

Agri Nord, Hobro
Horsøvej 11
9500 Hobro



PARTNER I
DLBR®

Datablad (A)

Ansøger	Langbrokro C/O Michael Basso Sørensen, Langbrokrovej 60, 9310 Vodskov
Ejer	Michael B. Sørensen og Henrik B. Sørensen, Langbrokrovej 60, 9310 Vodskov
Husdyrbrugets adresse	Højrimmenvej 26, 9310 Vodskov
CVR-nummer	43532251
CHR-nummer	110736
Kommune	Aalborg Kommune
Ejendomsnummer	8510173773
Husdyrbrugets matrikel-nr.	Matrikel: 2m - Østbjerg, Hammer
Andre husdyrbrug drevet af ansøger	Højrimmenvej 1, 9310 Vodskov, CHR nr.: 12150
Biaktiviteter	Ingen
Skema nr. i husdyrgodkendelse.dk	Skema nr. 235754
Miljøkonsekvensrapport	Version 1
Godkendelse efter:	Husdyrbruglovens §16a stk. 2
Konsulent	Kristina Rasmussen Agri Nord Hobrovej 437 9200 Aalborg SV Tlf.: 9635 1196 mail: krc@agrinord.dk
Ansøgning indsendt	5. december 2022 Tilrettet 9. januar 2023

Forord

På husdyrbruget Højrimmenvej 26, 9310 Vodskov, ønskes der miljøgodkendelse til det eksisterende anlæg efter ny stipladsmodel. Husdyrbruget har flere end 2000 stipladser til slagtegrise og er dermed defineret som et IE-brug. Miljøgodkendelse til husdyrbruget skal derfor søges og meddeles efter Husdyrbruglovens §16 a stk. 2.

Det er første gang der søges om godkendelse efter ny stipladsmodel, og derfor skal eksisterende forhold og evt. ændringer eller udvidelser på husdyrbruget vurderes samlet.

Oplysningerne i denne miljøkonsekvensrapport supplerer oplysningerne i det digitale ansøgningssystem husdyrgodkendelse.dk i henhold til oplysningskravet beskrevet i husdyrgodkendelsesbekendtgørelsens bilag 1. Angivelsen af numre (A), (B1) mv. henviser til det relevante oplysningskrav i bilag 1.

Miljøkonsekvensrapporten påviser, beskriver og vurderer det ansøgte projekts forventede væsentlige og eventuelle kumulative indvirkninger på miljøet. Rapporten beskriver desuden de foranstaltninger som ansøger har truffet for at undgå, forebygge eller begrænse og om muligt neutralisere forventede væsentlige skadelige indvirkninger på miljøet. Beskrivelsen indeholder følgende emner jf. husdyrgodkendelsesbekendtgørelsens §4 stk. 8.

Stk. 8. Miljøkonsekvensrapporten, herunder de oplysninger, som ansøger skal give efter bilag 1, pkt. E og F, skal på en passende måde påvise, beskrive og vurdere det ansøgte væsentlige direkte og indirekte virkninger i forhold til

- 1) befolkningen og menneskers sundhed,
- 2) biologisk mangfoldighed med særlig vægt på kategori 1- og 2-natur samt bilag IV-arter,
- 3) jordarealer, jordbund, vand, luft og klima,
- 4) materielle goder, kulturarv og landskabet,
- 5) samspillet mellem to, flere eller alle faktorer efter nr. 1-4 og
- 6) sårbarhed i forhold til risici for større ulykker eller katastrofer som følge af faktorerne efter nr. 1-5.

Miljøkonsekvensrapporten beskriver og vurderer det ansøgte forventede væsentlige indvirkninger på miljøet. Der er beskrevet de emner, som er fundet relevante for påvirkningerne fra det pågældende husdyrbrug. Rapporten beskriver også de virkemidler og driftsmæssige forhold, som ansøger har truffet for at undgå eller begrænse eventuelle virkninger. Miljøkonsekvensrapporten og ansøgningen indeholder de oplysninger, som ansøger skal give efter godkendelsesbekendtgørelsens bilag 1, pkt. A, B, C (hvis det er en IE-sag), E og F.

Miljøkonsekvensrapporten og beregninger udført i det digitale ansøgningssystem Husdyrgodkendelse.dk, danner grundlag for kommunens afgørelse om miljøgodkendelse til husdyrproduktionen på ejendommen.

1. Indhold

Datablad (A)	2
Forord 3	
1. Ikke teknisk resumé (E2)	6
1.1. Ikke-teknisk resumé af påtænkte foranstaltninger ved IE-brugets ophør (E1)	7
1.2. Undersøgte alternativer til teknologi og foranstaltninger (E3)	7
2. Konklusion	8
3. Oplysninger om husdyrbruget og det ansøgte (B, E1a)	10
3.1. Indretning og drift af anlæg (B1)	11
3.1.1. Beskrivelse af den ansøgte samt nuværende produktion	11
3.1.2. Produktionsareal, staldsystem, dyretype og miljøteknologi	12
3.1.3. Opbevaringsanlæg, håndtering, produktion og kapacitet	15
3.1.4. Ventilation	18
3.2. Bygningsmæssige ændringer og anlægsarbejde (B2)	19
3.2.1. Erhvervsmæssig nødvendighed	19
3.3. Produktionsmæssig sammenhæng med andre husdyrbrug (B3)	19
3.4. Husdyrbruget og det ansøgtes beliggenhed (B4)	19
3.4.1. Landskabs- og planmæssige forhold	19
3.4.2. Generelle afstandskrav (§§ 6, 7 og 8)	25
3.5. Husdyrbrugets ammoniakemission (B5, E1b, E1c)	26
3.5.1. Ammoniakdeposition og beliggenhed i forhold til natur	26
3.5.2. Bilag IV-arter (E1b og F)	32
3.6. Husdyrbrugets lugtemission (B6, E1b, E1c)	34
3.7. Øvrige emissioner og potentielle genepåvirkninger (B7, E1b, E1c)	37
3.7.1. Transporter	38
3.7.2. Rystelser	40
3.7.3. Støj	40
3.7.4. Støv	42
3.7.5. Lys	43
3.7.6. Skadedyr	43
3.7.7. Egenkontrol for øvrige emissioner og genepåvirkninger	44
3.8. Reststoffer, affald og naturressourcer (B8, E1b, E1c)	45
3.8.1. Døde dyr	45
3.8.2. Affald	45
3.8.3. Olier og kemikalier	46
3.8.4. Energiforbrug	46
3.8.5. Vandforbrug og påvirkning af vandressourcen	47
3.9. BAT- Ammoniak (B9, E1b, E1c)	49
3.10. Grænseoverskridende virkninger (B10, E1b, E1c)	51
4. Supplerende miljøkonsekvensvurderinger (E og F)	52
4.1. Beskrivelse af det ansøgte	52
4.1.1. Det ansøgtes placering, udformning, dimensioner (E1a og F1a og b)	52
4.1.2. Forventede indvirkninger på miljøet. (E1b og Fc og d) og evt. foranstaltninger til at undgå, forebygge eller begrænse skadelige indvirkninger på miljø (E1c).	52

4.1.3. Befolkningen og menneskers sundhed (F4).....	52
4.1.4. Påvirkninger af jordarealer, jordbund og vand, luft og klima (F4)	52
4.1.5. Risici for større ulykker og katastrofer (E1c)	54
4.1.6. Alternative løsninger som ansøger har undersøgt (E1d og F2, F3)	54
5. Oplysninger i relation til IE-husdyrbruget (C)	56
5.1. Foranstaltninger ved IE-husdyrbrugets ophør (C1)	56
5.2. BAT- Råvare, energi, vand, management mv. (C2)	56
5.2.1. BAT- råvare	57
5.2.2. BAT-Energi	58
5.2.3. BAT-Vand.....	58
5.2.4. BAT-Management.....	58
6. Bilag	60

1. Ikke teknisk resumé (E2)

Nudrift og det ansøgte projekt

Ansøgningen omhandler miljøgodkendelse til produktion af smågrise og slagtesvin på adressen Højrimmenvej 26, 9310 Vodskov.

Husdyrbruget har en gældende tilladelse til at producere 12.409 smågrise (12,9-32,3 kg) og 7.868 slagtegrise (31,6-102,2 kg).

Produktionen finder sted i 1 stald. På ejendommen er der desuden en gyllebeholder, en foderlade og en kornsilo.

Husdyrbruget søger om miljøgodkendelse til byggeri af en ny stald, en gyllebeholder og en kornsilo. Byggeriet skal placeres i tilknytning til de eksisterende bygninger og nordøst for eksisterende staldanlæg. Højden på den nye stald bliver 7,2 meter. Det samlede produktionsareal inklusive produktionsarealet i den ny stald udgør 2.700 m². Ligeledes søges der om tilladelse til at påmonterer teltoverdækninger på både eksisterende og ny gyllebeholder.

Derudover søges der om fleksibilitet til en produktion af smågrise og slagtegrise med mulighed for at justere på dyrenes vægtgrænser.

Med godkendelsen er der en frist på 6 år til at gennemføre det ansøgte projekt med byggeri.

I det ansøgte projekt skal der foretages bygningsmæssige ændringer. Godkendelsen vil derfor først anses som fuldt udnyttet når alle tiltag og bygningsmæssige ændringer er implementeret. Byggeriet skal være færdigmeldt indenfor de 6 år fra godkendelsesdatoen i sidste instans. Udnyttelse af godkendelsen erstatter alle tidligere tilladelser og godkendelser på ejendommen.

Konsekvenser for omboende, natur og miljø

Lugt

Beregninger foretaget i husdyrgodkendelse.dk viser, at kravene i lovgivningen om lugtpåvirkning af naboer, samlet bebyggelse og byzoner er overholdt.

Trafik, støj og støv

Antallet af transporter til og fra ejendommen øges, da der skal udbringes en større mængde husdyrgødning fra ejendommen. En forøgelse i støjniveauet i forbindelse med det ansøgte knytter sig primært til transporter.

Der forventes ingen væsentlige støvgener for omkringboende i forbindelse med det ansøgte, da støv fra staldanlæg hindres ved overbrusning og støv som følge af transport ikke bør berøre naboer, da der ikke er beboelser langs den grusbelagte adgangsvej ind til husdyrbruget.

Landskab

Af hensyn til det omkringliggende landskab ønskes det nye byggeri opført i tilknytning til de eksisterende bygningsdele. Den nye stald, gyllebeholder og kornsilo ønskes opført nord for det eksisterende anlæg. Det forventes ikke at påvirke landskabsoplevelsen.

Ny stald opføres i brune og grå farver. Farven på teltoverdækningen på den nye gyllebeholder på 4.000 m³ bliver koksgrå, da det er den farve, der bedst falder i med omgivelserne og derfor ses mindst i landskabet.

Påvirkning af natur og Bilag IV-arter

Beregninger viser, at hverken natur beskyttet efter danske nationale regler eller efter EU-regler, vil modtage et større ammoniakbidrag end de grænser, der er fastsat i husdyrgodkendelsesbekendtgørelsen.

Det ansøgte forventes ikke at påvirke beskyttede arter efter EU's naturbeskyttelsesdirektiver. Det skyldes, at der ikke fjernes eller ødelægges yngle- eller rasteområder i forbindelse med det ansøgte.

Bedste tilgængelige teknik (BAT)

Husdyrbruget er underlagt krav om at anvende den bedst tilgængelige teknologi i forhold til ammoniak.

For det ansøgte er der krav om, at der højst må udledes 5.174 kg ammoniak pr. år. Dette krav til emissionen er i lovgivningen sat ud fra viden om, hvad der kan lade sig gøre, ved at anvende de bedste teknikker på markeder, der er tilgængelige til en pris, der er realistisk i forhold til produktionens størrelse. For at nå kravet bliver der etableret gyllekøling i det nye staldanlæg og der påmonteres teltoverdækning på den nye gyllebeholder.

Husdyrbruget har mere end 2000 stipladser til slagtegrise og er derfor et IE-brug. Det betyder, at husdyrbruget er omfattet af en række særregler, som kun gælder for IE-brug med ophæng i EU's BAT-konklusioner for store husdyrbrug.

Husdyrbruget skal derfor have et miljøledelsessystem, have plan for uddannelse af personale, have plan for regelmæssig kontrol, reparation, vedligeholdelse og beredskab samt krav til optimeret udnyttelse af protein og fosfor i foder, krav om energieffektiv belysning.

Anlægget opføres med nyeste teknologi til energioptimering. Anlægget vil derfor opføres med lavenergibelysning samt ventilation med lavenergimotorer. Derudover vil fodertransport i anlægget ske med snegl og kædeetræk.

Tiltag til at begrænse miljøpåvirkninger

Der er i ansøgningen redegjort for hvilke teknikker og metoder, der er taget i anvendelse for at begrænse miljøpåvirkningen mest muligt. Blandt andet er nedenstående tiltag anvendt:

- Fluer vil blive bekæmpet kemisk ved behov. Der laves aftale med skadedyrsbekæmpelsesfirma for at sikre, at der ikke opstår tilhold af rotter.
- Der etableres teltoverdækning på den nye gyllebeholder. Overdækning af gyllebeholdere reducerer mængden af husdyrgødning i tankene med 10 % grundet manglende regnvand, hvilket reducerer transport med husdyrgødning tilsvarende.
- Der etableres gyllekøling i den nye stald for at reducere ammoniakfordampningen fra anlægget.
- Anlægget optimeres løbende i forhold til energiforbrug.
- Foder er tilpasset dyrenes behov i de enkelte vækststadier, hvilket giver den bedste udnyttelse af næringsstofferne i foderet.
- Der er udarbejdet en beredskabsplan for husdyrbruget, som skal sikre, at forurening i forbindelse med et evt. uheld begrænses mest muligt.

Samlet vurderes det, at der er truffet de nødvendige foranstaltninger vedr. det ansøgte projekt til at forebygge og begrænse forureningen ved anvendelse af den bedste tilgængelige teknologi, samt at husdyrbruget ikke medfører væsentlige miljømæssige påvirkninger, og at husdyrbruget i øvrigt kan drives på stedet på en måde, som er forenelig med hensynet til omgivelserne.

1.1. Ikke-teknisk resumé af påtænkte foranstaltninger ved IE-brugets ophør (E1)

Hvis husdyrproduktionen på ejendommen ophører, vil anlægget blive tømt og rengjort således at der ikke opstår risiko for forurening eller unødigt risiko for skadedyr. Eventuelt oplag af foder, hjælpestoffer og affald fra produktionen vil blive bortskaffet i henhold til gældende regler.

Gyllebeholderen tages ikke nødvendigvis ud af drift med ophør af husdyrproduktionen, da der fortsat kan være markbrug tilknyttet ejendommen. Hvis gyllebeholderen tages ud af drift, vil den blive tømt og husdyrgødningen udbragt efter gældende lovgivning.

1.2. Undersøgte alternativer til teknologi og foranstaltninger (E3)

Miljøstyrelsen har udarbejdet en liste over teknologier som vurderes miljøeffektive og driftssikre til reduktion af ammoniak. Teknologierne kan anvendes uanset størrelsen på husdyrbruget, men mange teknikker er meget omkostningstunge og kræver en særlig opbygning af anlægget for at

kan anvendes på en væsentlig andel af produktionen. Derfor vil valg af teknik til reduktion af ammoniak variere dels i forhold til størrelsen på husdyrbruget og dels i forhold til udformning af staldanlægget.

Der er få teknikker optaget på teknologilisten til reduktion af lugtemissionen. Krav til lugt er i denne ansøgning opfyldt uden krav til reduktion. Der anvendes derfor ingen supplerende teknologi udover regelmæssig rengøring af staldanlægget samt godt management.

Krav til ammoniakreduktion i henhold til BAT opfyldes ved integration af anlæg til gyllekøling i stald 2 og overdækning af gyllebeholder. Alternativer til den anvendte teknologi er kemisk luftrensning/ biologisk luftrensning/gylleforsuring, som er fravalgt da omkostningen ikke står mål med effekten.

Luftrensning (kemisk og biologisk) er fravalgt, da de teknikker er mere omkostningstunge. Opbygningen af anlægget med flere mindre staldafsnit placeret ved siden af hinanden vil betyde at der skal laves tværkanaler til ventilationsluften for at kunne udnytte en luftrenser. Opbygning af ventilationskanaler, hvor luften skal flyttes over lange afstande, giver et stort tryktab og dermed øges energibehovet væsentligt.

Gylleforsuring er ligeledes fravalgt, da det vil kræve en stor fortank til opblanding af gylle med syre. Fortanken skal placeres tæt på anlægget, da husdyrgødning skal pumpes tilbage ind i anlægget. Der er ingen mulige placeringer for denne fortank.

De anvendte teknikker til ammoniakreduktion fjerner 28 % mere ammoniak end det i loven fastsatte krav til BAT for ammoniak.

2. Konklusion

Projektet omfatter byggeri af et en ny stald, ny gyllebeholder og ny kornsilo. Der ændres ikke på eksisterende svinestalde.

Byggeriet og projektet som helhed kræver ingen dispensationer.

Ved ansøgning om miljøgodkendelse foretages miljøkonsekvensberegninger i forhold til lugt og ammoniak. Beregningerne viser at emissionerne vedr. lugt og ammoniak overholder alle afskæringskriterier.

Lys, støv og støj ændres minimalt i forhold til nuværende produktion og vurderes ikke at indvirke væsentligt på det omkringliggende miljø.

Antallet af transporter med levering af dyr og afhentning af dyr til slagteri vurderes at blive øget fra 123 til 236 årlige transporter. Ligeledes forventes antallet af transporter i forbindelse med udbringning af flydende husdyrgødning at blive øget fra 220 til 400 årlige transporter. Antallet af transporter med korn i høst og leveringer fra foderstoffirma øges fra 95 til 180 årlige transporter. Antallet af øvrige transporter fra ejendommen ændres ikke som følge af det ansøgte projekt.

Der forventes et mindre forbrug af foder, vand og energi pr produceret enhed i forhold til det nuværende produktionsomfang, da det nye anlæg kan optimeres i forhold til råvarer forbrug. Der forventes ikke en øget affaldsproduktion af hverken typen eller mængden pr produceret enhed. Det forventelige vil være at affaldsmængden falder pr. produktionsenhed, da der vil være færre rester af korttidsholdbare produkter, når de kan anvendes i en større produktion.

Det vurderes at husdyrproduktionen hverken med nuværende tilladelse eller med en godkendelse til det ansøgte vil få utilsigtet miljømæssige konsekvenser.

Med godkendelsen er der en frist på 6 år til at gennemføre det ansøgte projekt.

I det ansøgte projekt skal der foretages bygningsmæssige ændringer. Godkendelsen vil derfor først anses som fuldt udnyttet når alle tiltag og bygningsmæssige ændringer er implementeret.

Byggeriet skal være færdigmeldt indenfor de 6 år fra godkendelsesdatoen i sidste instans. Udnyttelse af godkendelsen erstatter alle tidligere tilladelser og godkendelser på ejendommen.

3. Oplysninger om husdyrbruget og det ansøgte (B, E1a)

I dette kapitel redegøres der for det ansøgte projekt, husdyrbrugets indretning og drift, beliggenhed i forhold til omgivelserne og husdyrbrugets potentielle påvirkning på omgivelserne.

Situationsplanen over staldanlæg m.v. fremgår af nedenstående figur. Oplysningerne om produktionsarealet fremgår af husdyrgodkendelse.dk og navngivningen af stalde m.v. referer til nedenstående situationsplan.



Ejendommens stald- og opbevaringsanlæg, som indtegnet i husdyrgodkendelse.dk

3.1. Indretning og drift af anlæg (B1)

3.1.1. Beskrivelse af den ansøgte samt nuværende produktion

Nudrift

På ejendommen Højrimmenvej 26 er der tilladelse til en produktion med 12.409 smågrise (12,9-32,3 kg) og 7.868 slagtegrise (31,6-102,2 kg). Produktionstilladelsen er meddelt den 14. december 2015 som en afgørelse om *Fastsættelse af tilladte dyrehold på Højrimmenvej 26, 9310 Vodskov*, i relation til en §12 miljøgodkendelse meddelt den 15. marts 2010. Godkendelsen er udnyttet.

I den eksisterende godkendelse indgår de samme staldafsnit, som indgår i denne ansøgning og som ses i situationsplanen ovenfor. Husdyrbrugets anlæg består derudover af: en gyllebeholder, en kornsilo og en foderlade.

Der er en foderlade med indblæsning af foder og en kornsilo med korntørring på ejendommen. På ejendommen fodres med hjemmeblandet foder og færdigfoder.

Jordene tilhørende ejendommen er bortforpagtet.

Ansøgt drift

Der foretages ingen fysiske ændringer af eksisterende driftbygninger på ejendommen. Der ændres ligeledes ikke på anvendelsen af de eksisterende bygninger eller foretages ændringer i udformning af de eksisterende staldafsnit.

Der opføres en ny stald til små- og slagtegrise, en ny kornsilo og en ny gyllebeholder.

Der monteres teltoverdækning på den nye gyllebeholder.

Projektet søges for at få mulighed for en fleksibel produktion i dele af staldarealet. Ved en fleksibel produktion kan der i det enkelte staldafsnit være en produktion af dyr fra fravænningsvægt til slagtning.

Der søges om tilladelse til:

- Ny staldbygning til små- og slagtegrise (stald 2), udvendige mål ca. 22,0 m x 80,0 m, med en højde på 7,2 meter og en taghældning på 20 grader.
- Teltoverdækning på den eksisterende gyllebeholder som et frivilligt tiltag.
- Ny gyllebeholder med teltoverdækning.
- Ny kornsilo

Der søges om en Flexgruppe i forhold til dyretype:

- Flexgruppe med smågrise og slagtegrise i stald 1 og en del af stald 2, på i alt 2.268 m² produktionsareal.

Projektet forudsætter ikke om dispensationer fra generel lovgivning.

Andre tilladelser:

- Før nyt byggeri igangsættes, vil der blive søgt om byggetilladelse til dette og denne skal være meddelt.
- Der vil blive søgt om særskilt udledning af tagvand fra nye driftbygninger.

Ibrugtagning af godkendelsen

Med godkendelsen er der en frist på 6 år til at gennemføre det ansøgte projekt med byggeri. Dvs. byggeriet skal være færdigmeldt indenfor 6 år fra godkendelsesdatoen i sidste instans.

8-års drift

Det er et krav i lovgivningen at merdepositionen af ammoniak til kategori 3-natur beregnes som forskellen mellem depositionen fra husdyrbruget i ansøgt drift og depositionen fra husdyrbruget i såvel den nuværende drift som 8-års driften.

For 8 år siden var tilladelse til produktionen uændret i forhold til nudrift. Dyreholdet var opstaldet i samme staldanlæg som anvendes i nudrift.

3.1.2. Produktionsareal, staldsystem, dyretype og miljøteknologi

Produktionsarealet er det areal i fast placerede husdyranlæg, hvor dyrene kan opholde sig og har mulighed for at afsætte gødning. Arealer hvor dyrene kortvarigt opholder sig skal ikke medtages i opgørelsen.

Det samlede produktionsareal i ansøgt drift er opgjort til 2.700 m². Anlæggets kapacitet svarer til 3.360 stipladser til slagtegrise og 1.440 stipladser til smågrise. Opgørelsen af produktionsarealet er eksklusive inventar og foderkrybbeareal, som foreskrevet i lovgivningen.

Produktionsarealet er opgjort ud fra tegninger og ansøgers opmåling af anlægget. Tegninger og skitser er vedlagt (se bilag).

Alle staldafsnit i den nye stald 2 opføres med delvis spaltegulv, hvor minimum 25 % af produktionsarealet i hver sti er med fast gulv uden underliggende gyllekumme.

Produktionsarealerne i ansøgt drift fremgår af nedenstående tabel sammen med oplysninger om den faktiske gulvtype i hver stald. Der sker ingen ændringer af gulvtypen i eksisterende stald 1 med det ansøgte.

Stald	Antal sektion	Sti pr sektion	Sti dybde	Sti bredde	Fradrag Skævv	Stiareal	Krybbe længde	Krybbe bredde	krybbe areal	Fradrag krybbe	Netto areal pr sti	Areal total	Stiplads pr sti	Stiplads total	Bemærkninger pladskrav/slagtesvin
					inventar										
1	6	16	2,250	6,000	0,000	13,500	0,60	0,40	0,2400	0,0	13,500	1296,00	20	1920	25-49 % fast, Flexgruppe små- og slagtegrise
1	1	16	2,250	3,000	0,000	6,750	0,60	0,40	0,2400	0,0	6,750	108,00	10	160	Fulldrænet gulv, Flexgruppe små- og slagtegrise
2	4	16	2,250	6,000	0,000	13,500	0,60	0,40	0,2400	0,0	13,500	864,00	20	1280	25-49 % fast, Flexgruppe små- og slagtegrise
2	2	16	2,250	6,000	0,000	13,500	0,60	0,40	0,2400	0,0	13,500	432,00	45	1440	Toklimastald, delvis spaltegulv
DELSUM												2268,00		3360	m2/Stipladser til slagtegrise
DELSUM												432,00		1440	m2/Stipladser til smågrise
SUM												2700,00			samlet produktionsareal

Opgørelse af produktionsareal i ansøgt drift.

Dyretype, produktionsareal og staldsystem, samt anvendt miljøteknologi til reduktion af ammoniakemission er sammenstillet i nedenstående oversigt for hhv. ansøgt drift, nudrift og 8-års drift.

Staldafsnit	Drift	Dyretype	Produktionsareal	Staldsystem i husdyrgodkendelse.dk	Teknologi
1	Ansøgt drift	Flex Slagte- og smågrise	1296	Delvis spaltegulv 25-49% fast	-
	Nudrift	Slagtegrise	1296	Delvis spaltegulv 25-49% fast	-
	8 års drift	Slagtegrise	1296	Delvis spaltegulv 25-49% fast	-
	Ansøgt drift	Flex Slagte- og smågrise	108	Fulldrænet gulv	-
	Nudrift	Slagtegrise	108	Drænet gulv og spalter (33%/67%)	-
	8 års drift	Slagtegrise	108	Drænet gulv og spalter (33%/67%)	-
2 ny stald	Ansøgt drift	Flex Slagte- og smågrise	864	Delvis spaltegulv 25-49% fast	Gyllekøling
	Nudrift	-	-	-	-
	8 års drift	-	-	-	-
	Ansøgt drift	Smågrise	432	Toklimastald, delvis spaltegulv	-
	Nudrift	-	-	-	-
	8 års drift	-	-	-	-

Oversigt over dyretype, produktionsareal, staldsystem og teknologi i hhv. 8 årsdrift, nudrift og ansøgt drift som oplyst i husdyrgodkendelse.dk.

Tabellen nedenfor giver et overblik over sum af produktionsarealet i ansøgt drift, nudrift og 8-års drift.

Drift:	Ansøgt drift	Nudrift	8-årsdrift
Produktionsareal (m ²)	2.268 m ² til Flexgruppe små- og slagtegrise 432 m ² til smågrise	1.404 m ² til slagtegrise	1.404 m ² til slagtegrise

Oversigt over produktionsarealet i de tre drifter: Ansøgt, nudrift og 8-års drift.

I eksisterende produktion, som er identisk med 8-års driften, er der 1.404 m² produktionsareal i staldafsnit 1 til produktion af slagtegrise.

Der er ikke vilkår til teknologi i den eksisterende produktionstilladelse.

I ansøgt drift skal der etableres gyllekøling i gyllekanalerne på 864 m² produktionsareal i den nye stald 2.

Størrelsen af produktionsarealet med det aktuelle staldsystem, dyretype samt anvendt teknologi indgår i beregningerne af lugt og ammoniak i Husdyrgodkendelse.dk. Beregning af BAT i relation til ammoniak er ligeledes baseret på ovenstående samt BAT-forudsætningen for de enkelte staldafsnit (jf. afsnit 2.9).

Flexgruppe

Der søges om godkendelse til en flexgruppe bestående af smågrise og slagtegrise. Flexgruppe betyder, at der kan produceres grise i vægtintervallet fra fravæning til slagtning. Der kan således produceres smågrise, slagtegrise eller en kombination af begge dyregrupper. Denne tilpasning sker primært grundet store udsving i slagtevægt bestemt af slagterierne, hvilket betyder, at der er behov for løbende at kunne justere i vægt.

Ved beregning af emissioner fra anlægget tager modellerne automatisk udgangspunkt i den dyretype som medfører det skrappeste krav i henhold til lovgivningen eller giver den højeste emission. De beregnede emissioner er ammoniak og lugt, og krav til maksimal ammoniakfordampning (BAT). Det betyder, at beregninger i forhold til BAT for ammoniak samt emission af lugt og ammoniak for ansøgninger hvori der indgår flexgruppe altid vil være en worst case beregning. Det er derfor ikke nødvendigvis den samme dyretype som indgår i beregning af hhv. lugt, ammoniak samt krav til BAT.

I nedenstående tabel fremgår mulige dyretyper og staldsystemer for ansøgt produktion som flexgruppe. Staldafsnit 1 og 2 til venstre og staldafsnit 1 til højre ved den valgte flexgruppe.

Dyretype og staldsystemer som indgår i flexgruppen	
Slagtesvin og Smågrise; 25-49 % fast gulv	Slagtesvin og Smågrise; Fulldrænet gulv (kummer under hele arealet)
Smågrise. Toklimastald, delvis spaltegulv	Smågrise. Drænet gulv + spalter (50 %/ 50%)
Slagtesvin. Delvis spaltegulv, 25 - 49 % fast gulv	Slagtesvin. Drænet gulv + spalter (33 %/ 67%)

Mulig produktion ved den valgte flexgruppe, jf. husdyrgodkendelse.dk

Når der vælges en flexgruppe, skal der ligeledes redegøres for hvilken produktionstype, som kan give anledning til størst forbrug, antal transporter mv, og derudfra skal beskrivelsen tage afsæt i den produktionstype med størst forbrug. Ressourceforbruget og produktionen af husdyrgødning er forskellig for produktion af smågrise og af slagtegrise.

I nedenstående tabel er ressourceforbruget opgjort pr. kvadratmeter produktionsareal for hhv. smågrise og slagtegrise. Tabellen viser således divergensen mellem de to dyregrupper, når der søges til en flexgruppe. Data er omregnet fra dyr til produktionsareal så data er sammenlignelige, da der kan produceres væsentlige flere smågrise på samme areal end slagtegrise.

In- og output pr. kvadratmeter produktionsareal (2021)	Smågrise	Slagtegrise
Antal stier	3,33	1,54
Producerede enheder / m ²	19,8	5,73
Tilvækst kg /m ²	481	470
Foderforbrug /m ²	899 FE/817 kg	1302 FE/1264kg
- Tilskudsfoder/korn*	270 kg/547 kg	278 kg / 986 kg
Energi kW /m ²	237	80
Vandforbrug m ³ /m ²	2,99	3,21
Gødning m ³ /m ²	2,56	3,12 (drænet gulv) 3,09 (delvis spaltegulv)
- Fosfor i gødning	2,37 (39,4%af total P)	3,64 (60,6% af total P)
Transporter dyr, antal	0,067	0,04
Transporter gødning, antal	0,133	0,157
Transporter tilskudsfodre (40 tons)	0,007	0,007
Transporter korn (20 tons)	0,03	0,05

Opgørelse pr. m² produktionsareal for smågrise og slagtegrise. *Ved hjemmeblandet foder indkøbes tilskudsfoder (minerale, fedt, vitaminer mv.) derudover anvendes eget korn. Andel af tilskudsfoder i forhold til korn er 33 % ved smågrise og 22 % ved slagtesvin. Den procentvise andel ud af det totale foderforbrug er stort set identisk, hvorfor der ikke er forskel i antal eksterne transporter med tilskudsfoder. Forskellen i foderforbruget til smågrise og slagtegrise er således primært korn.

Af tabellen ses, at gødningsproduktion, vandforbrug og foderforbrug pr. kvadratmeter produktionsareal er størst ved slagtegrise. Tilsvarende er antal transporter ca. 7 % større ved slagtegrise end ved smågrise.

Energiforbruget ved en smågriseproduktion er væsentligt højere end energiforbruget for produktion af slagtegrise. Det skyldes, at en smågriseproduktion med indsættelse vægt på 7 kg forudsætter et opvarmet staldrum. Varmebehovet for smågrise aftager med øget vægt og ved ca. 15 kg har smågrisene ikke behov for ekstra opvarmning. Indsættelse af smågrise over 15 kg vil derfor have samme energibehov som slagtegrise. Energiforbruget er defineret ud fra normal for produktionstypen, og medtager derfor ikke øget energiforbruget til drift af miljøteknologi.

Ansøgningen er beskrevet ud fra ressourcebehovet og påvirkninger i relation til slagtegriseproduktion, da det er den produktion som vil give anledning til størst forbrug og antal transporter.

I forhold til støj, støv og rystelser fra anlægget vil der ikke være nogen væsentlig forskel på om det er en produktion af smågrise eller slagtegrise, da driften af anlægget vil være uændret ved de to produktioner.

Miljøteknologi

I dette projekt er der udover de aktuelle staldsystemer forudsat integration af følgende teknologi/teknologier:

Stald 2: Gyllekøling (864 m²)

Gyllelagre: Fast overdækning (telt eller betonlåg) på eksisterende gylletank.

Gyllekøling: Gyllekøling er en teknologi hvor der enten nedstøbes køleslanger i bunden af gyllekanalerne eller slangerne eftermonteres i bunden af kanalerne. Køleslangerne køler gyllen ned hvorved ammoniak reduceres. Når køleslangerne forbindes til en varmepumpe, kan varmen fra gyllen genanvendes til opvarmning af staldrum og beboelse og vand.

Gyllekøling kan reducere ammoniak med op til 28%.

Teknikken anvendes i stald 2, hvor der påmonteres køleslanger til gyllekøling i kanalerne.

I stald 2 er der 64 stier á 2,25 m*4,0 m kanaler svarende til 688,9 m² kanaler med køleslanger.

Effekten af gyllekølingen i denne ansøgning er bestemt af behovet for at reducere ammoniakemissionen.

Krav til ammoniakreduktion ved gyllekøling er på 2,10 % i staldafsnit 2 for at opfylde det samlede BAT-krav. Det giver et krav om en gennemsnitlig køleydelse på 2,5 W/m². Med 688,9 m² kanaler er der en køle effekt på 15.087 kWh. Driftstid vil afhænge af varmepumpens køleydelse.

Beregninger af gyllekøling:			
X =	W/m ² gyllekumme	2,5	2,10 % køle effekt for 8760 timer
			X er lig med køleeffekten i W/m ²
Indtast i de gule felter diverse tal der svarer til ejendommens faktiske mål/tal for kummerareal m.v.			
Kummeareal i m²:		688,9	
Varmepumpens køleydelse:		0 kW	
Varmer der udvindes fra gyllen:	1722,25 Watt =		1,72225 kW
Køle effekt årligt i kWh:			15086,91 kWh
Varmepumpens driftstidsbehov:			##### timer/år (faktiske driftstimer)

Indretning og drift

1. Gyllekanalerne i staldafsnit 2 - i alt 688,9 m² - skal forsynes med køleslanger, der forbindes med en varmepumpe.
2. Varmepumpen skal levere en årlig køleydelse på mindst 2,5 W/m².
3. Varmepumpen skal være forsynet med en timetæller til dokumentation af årlig drifttid.
4. Gyllekølingsanlægget skal være forsynet med et trykovervågningssystem, en alarm samt en sikkerhedsanordning, der i tilfælde af lækage stopper gyllekølingsanlægget. Gyllekølingsanlægget må ikke kunne genstarte automatisk.
5. Vedligeholdelse af gyllekølingsanlægget skal ske i overensstemmelse med producentens vejledning. Vejledningen skal opbevares på husdyrbruget.
6. Ved udskiftning af varmepumpen, skal dokumentation for køleeffekt på gyllekøleanlæg indsendes til tilsynsmyndigheden før anlægget tages i drift.
7. Afviges der fra vilkårene om gyllekøling skal der indsendes en beregning, som efterviser at den vilkårsfaste effekt stadig opnås.

3.1.3. Opbevaringsanlæg, håndtering, produktion og kapacitet

Gødningsofopbevaringsanlæg

I de anvendte staldsystemer produceres der flydende husdyrgødning.

Der er en gyllebeholder på ejendommen fra år 2004. Der søges om at opføre yderligere en gyllebeholder på ejendommen.

Der søges om teltoverdækning til den eksisterende gyllebeholder (gylletank 1) fra 2004 som et frivilligt tiltag.

Der bliver påmonteret teltoverdækning til opfyldelse af generelt lovkrav, da gyllebeholderen er beliggende mindre end 300 meter fra nabobeboelse, og til opfyldelse af BAT-krav på den nye gyllebeholder på 4.000 m³.

I normalt for produceret husdyrgødning er der tillagt regnvand. Ved overdækning af lagertanke modregnes den korrektion der er foretaget i normaltallet ved at reducere gødningsmængden med 10 %. En overdækning af lageret bidrager således ud over en ammoniakreduktion også til en mindre mængde husdyrgødning og dermed også færre transporter med husdyrgødning.

Husdyrbrugets opbevaringsanlæg i ansøgt drift, nudrift og 8-års drift fremgår af oversigten nedenfor.

Gyllebeholder	Kapacitet (m ³)	Overfladeareal (m ²)	Drift	Teknologi	Andre krav
Gyllebeholder 1 (år 2004)	4000	1000	Ansøgt drift	-	-
			Nudrift	-	
			8 års drift	-	
Ny gyllebeholder	4.000	1020	Ansøgt drift	Overdækning	-
			Nudrift	-	
			8 års drift	-	
Fortank (år 2004)	-	13	Ansøgt drift	-	-
			Nudrift	-	
			8 års drift	-	
Kanaler	-	-			
I alt	8.000 m³ lagerkapacitet				

Oversigt over opbevaringsanlæg og anvendt teknologi i 8-års drift, nudrift og ansøgt drift

Overfladearealet af beholderne er beregnet automatisk ved indtegning af beholderne i husdyrgodkendelse.dk.

Overfladearealet af gødningsopbevaringsanlæg indgår i beregning af anlæggets samlede emission af ammoniak.

Krav vedr. alarm, barriere eller terrænændring

Gyllebeholderen ligger udenfor 100 meter af grøft, vandløb eller sø større end 100 m², samt udenfor risikoområde. Der er således ikke krav om gyllealarm, barriere eller terrænændring

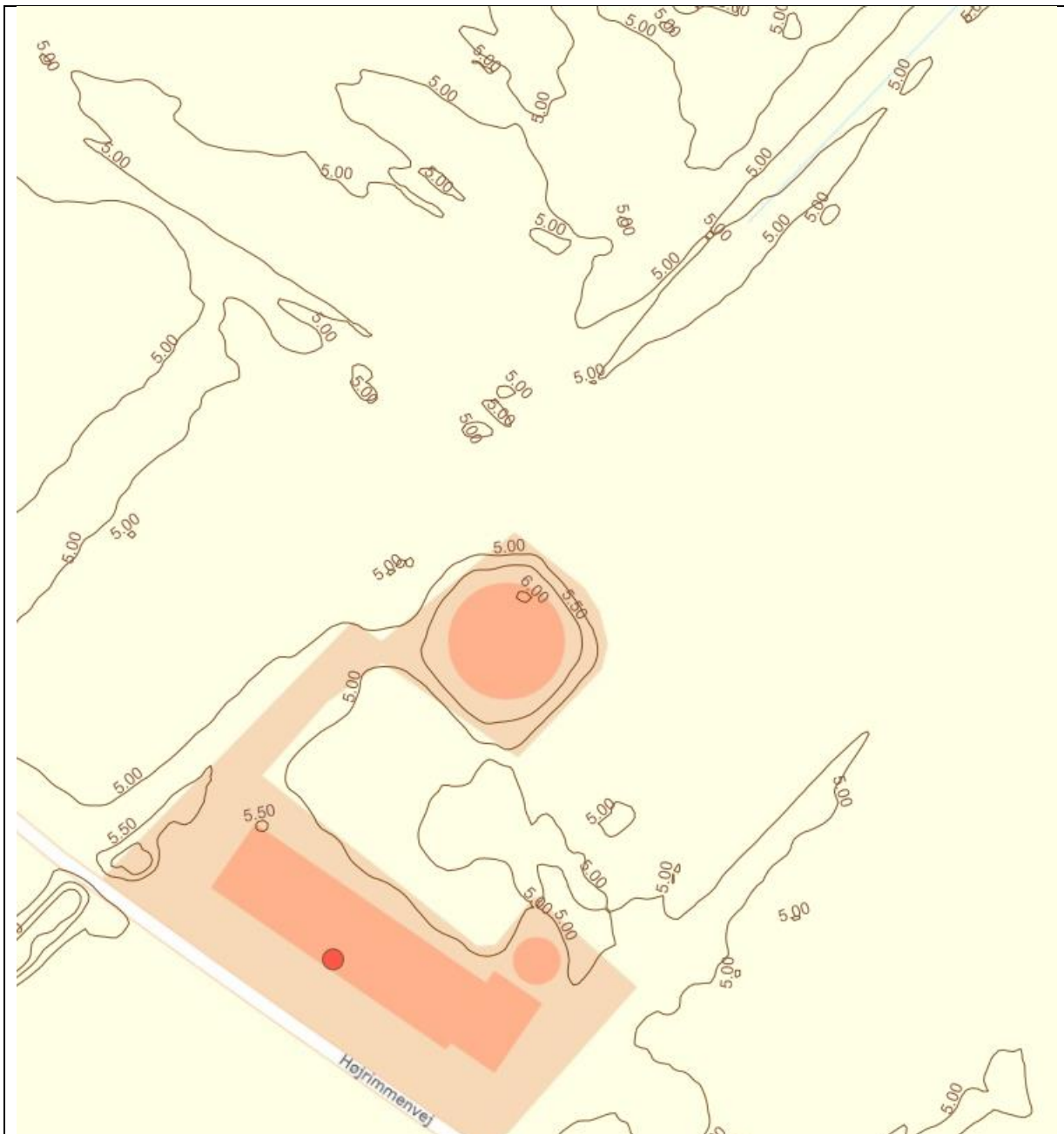

Placering af gyllebeholder i terrænet i forhold til vandløb og søer

Håndtering

Husdyrgødningen bliver opbevaret og håndteret efter bestemmelserne i Husdyrgødningsbekendtgørelsen. Flydende husdyrgødning ledes i lukkede rørføringer til fortank og pumpes til gyllebeholder.

Omrøring sker normalt kun i forbindelse med at gyllebeholderne tømmes forud for udspreddning. Gyllebeholderne tømmes med sugetårn til gyllevogn, som sikrer, at der ikke sker spild eller overløb i forbindelse med påfyldning af gyllevogn.

Forventet gødningsproduktion og opbevaringskapacitet.

Flydende husdyrgødning

Anlæggets samlede produktionsareal med flydende husdyrgødning udgør op til 2.268 m² med mulighed for produktion af flexgruppen små- og slagtegrise og 432 m² med produktion af små-

grise. Ved maksimal udnyttelse af anlægget forventes årsproduktionen af flydende husdyrgødning at udgøre ca. 8.408 m³ (2.268 m² produktionsareal * 3,21 m³ gylle/m²+432 m² produktionsareal * 2,61 m³ gylle/m²).

Gylletanken på 4000 m³ udgør 50,0 % af den samlede lagerkapacitet i gylletankene. Normproduktionen af husdyrgødning kan således reduceres med 5,00 %, svarende til 400 m³. Der skal således opbevares 8.008 m³ husdyrgødning.

Ejendommen har ikke en vaskeplads.

Den samlede forventelige produktion af flydende husdyrgødning inklusive vaskevand fra staldvask udgør i alt ca. 8.008 m³.

Den samlede opbevaringskapacitet til på ejendommen til flydende husdyrgødning udgør 8.000 m³.

I henhold til husdyrgødningsbekendtgørelsen er der krav om minimum 9 mdr. opbevaringskapacitet.

Med en forventet gødningsproduktion på i alt 8.008 m³ pr år er der opbevaringskapacitet til 11,99 mdr. (m³ gødningsopbevaringskapacitet /gødningsproduktion pr. mdr.)

Dybstrøelse

Der er ingen produktion af dybstrøelse på ejendommen.

Vurdering

En opbevaringskapacitet på 11,99 mdr. anses for erhvervsmæssigt nødvendigt, da en kapacitet på over 9 mdr. vil give langt større mulighed for at udbringe husdyrgødningen til det tidspunkt hvor jorden er tjenlig hertil og hvor afgrøden kan udnytte næringsstofferne optimalt.

Det vurderes at håndtering og opbevaring af husdyrgødning på ejendommen følger gældende lovgivning. Lovgivningen for området anses er BAT.

I dette projekt er der investeret i teltoverdækning på den nye gylletank. Det vurderes at teltoverdækningens åbninger skal være lukkede i de perioder, hvor der ikke udbringes husdyrgødning eller er behov for omrøring.

Hvis der investeres i en teltoverdækning til den eksisterende gyllebeholder, gøres det som et frivilligt tiltag, og vil ikke være omfattet af krav om at teltoverdækningens åbninger skal være lukkede i de perioder, hvor der ikke udbringes husdyrgødning eller er behov for omrøring.

Hvis teltoverdækningens åbninger står åbne i perioder, hvor der ikke udbringes husdyrgødning eller er behov for omrøring, skal der være et tæt flydelag i gyllebeholderen og der skal føres logbog.

3.1.4. Ventilation

Staldanlægget er mekanisk ventileret.

Ventilationsafkast er jævnt fordelt i forhold til de enkelte sektioner. En del af afkastene er placeret nær kip, hvilket giver et højere afkast og resulterer i en større opblanding af luften fra stalden.

Ventilationsanlægget på både den eksisterende og nye stald er et SKOV kombidiffus anlæg med udsugningsskorstene af typen DA 600. Der er 7 sektioner med tre skorstene pr sektion. En skorsten nær kip og to midt på tagryggen. Højden på afkastene er hhv. 7,5 m og 6,5 m. Ventilationen er multistep.

Ventilationen rengøres sammen med staldsektionen.

Ordforklaring:

Frekvenstyret ventilation: Alle ventilatorer kører på samme tid og med ens styrke, men ventilatorerne kan drosle ned og op afhængig af behov.

Multistep/Trinvis indfasning: Ventilatorerne tilsluttes enkeltvist efter behov. Mindst 1/3 af ventilatorerne er variable. Herved forstås, at de kan køre mellem 0 og 100 %. De øvrige ventilatorer drifter enten 0 eller 100%.

3.2. Bygningsmæssige ændringer og anlægsarbejde (B2)

Der opføres nye anlæg på ejendommen, mens der ikke ændres i de eksisterende anlæg.

Der opføres en ny stald 2, en ny gyllebeholder med teltoverdækning og en kornsilo.

Der skal ikke nedrives bygninger på ejendommen.

3.2.1. Erhvervsmæssig nødvendighed

Efter nævnets praksis kan opførelse af en stald på et husdyrbrug være erhvervsmæssigt nødvendigt for ejendommens drift, hvis byggeriet knytter sig til bedriftens husdyrproduktion, og ikke ligger udover sædvanlig størrelse og kapacitet i forhold til ejendommens ansøgte dyrehold og landbrugsareal.

Byggeriet af ny driftbygning til grise, ny gyllebeholder og kornsilo er erhvervsmæssigt nødvendigt for ejendommens drift som landbrugsejendom, byggeriet opføres i tilknytning til ejendommens hidtidige bebyggelsesarealer og har en sædvanlig størrelse og kapacitet i forhold til størrelsen på det ansøgte dyrehold.

Det ansøgte staldbyggeri vurderes at være erhvervsmæssigt nødvendigt for ejendommens drift som landbrugsejendom.

Byggeriet er ikke usædvanligt og byggeriet knytter sig alene til driften på denne ejendom. Byggeriet opføres i farver identisk med det eksisterende byggeri. Farven på teltoverdækningen på både den eksisterende og den nye gyllebeholder på 4000 m³ bliver koksgrå.

Byggeriet opføres i tilknytning til eksisterende byggeri.

Den ansøgte gyllebeholder anses ligeledes for erhvervsmæssigt nødvendigt ved udnyttelse af denne godkendelse.

3.3. Produktionsmæssig sammenhæng med andre husdyrbrug (B3)

Ansøger driver husdyrbrug på flere adresser:

Højrimmenvej 1 og Højrimmenvej 26, 9310 Vodskov.

Husdyrbruget er dog ikke teknisk og forureningsmæssigt forbundet med de øvrige husdyrbrug eller med anlæg til husdyrproduktion på andre adresser. Anlægget skal derfor ikke godkendes samlet med andre anlæg til husdyrproduktion.

3.4. Husdyrbruget og det ansøgte beliggenhed (B4)

3.4.1. Landskabs- og planmæssige forhold

Landskab

Husdyrbruget er lokaliseret i Aalborg Kommune og er beliggende i det åbne land ca. 1 km vest for Vodskov By. Husdyrbruget ligger i et område der er karakteriseret af landbrug med spredt bebyggelse og mange levende hegn. Terrænet omkring ejendommen er fladt. Området er præget af dyrkede marker med spredte småbiotoper. 1.500 meter mod nord ligger Hammer Bakker.



Husdyrbrugets geografiske placering

Det nye byggeri opføres i tilknytning til eksisterende byggeri. Byggeriet ligger indenfor ejendommens eksisterende byggefelt og vil derfor ikke fremstå markant synligt for omgivelserne.

Fotoet nedenfor viser husdyrbruget set fra Højrimmenvej. Ny stald vil blive opført nordøst for stald bag kornsilo midt i billedet. Da ny stald ikke bliver højere end eksisterende staldbygninger forventes den nye stald ikke at blive markant synlig fra Højrimmenvej. Ny kornsilo opstilles til højre for den nuværende kornsilo, mens den nye gyllebeholder opføres bag beplantningen ved siden af den eksisterende gyllebeholder. Der påmonteres teltoverdækning på den nye gyllebeholder og der er mulighed for at påmonterer teltoverdækning på den eksisterende gyllebeholder.

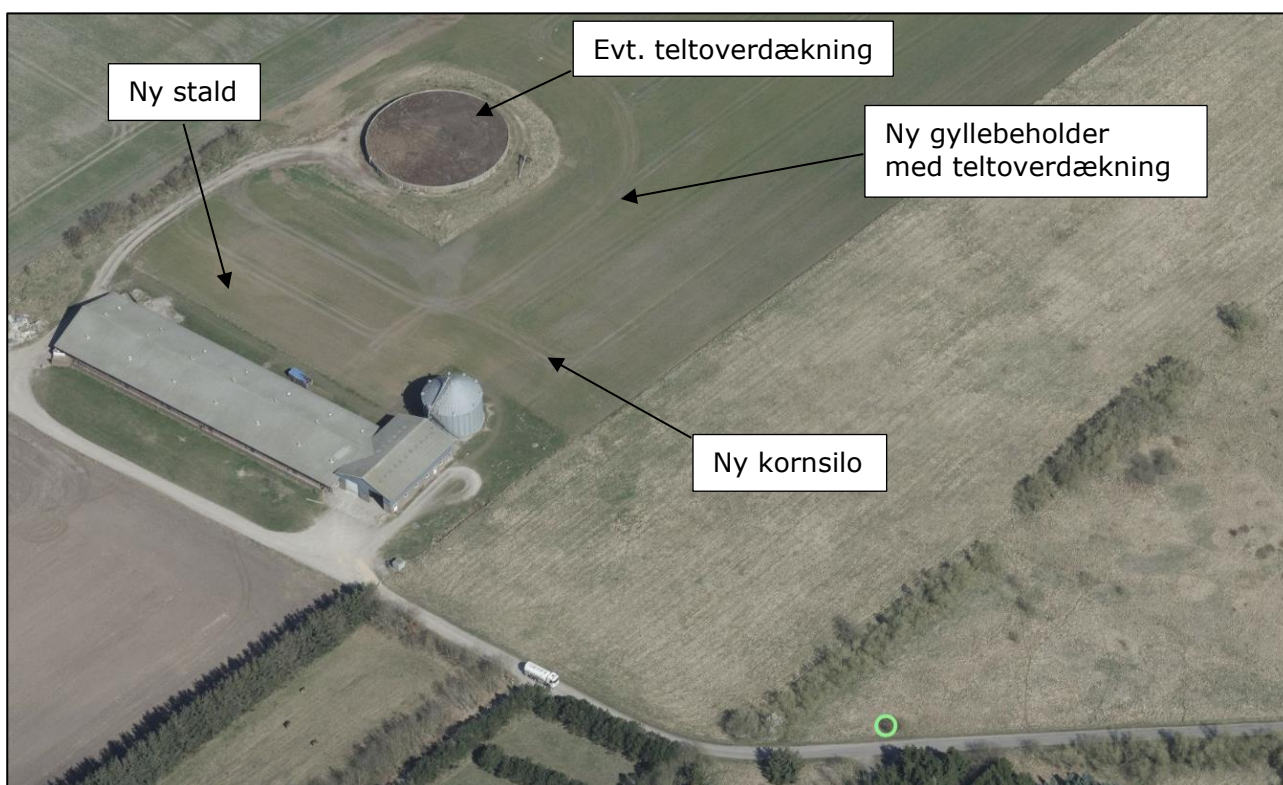
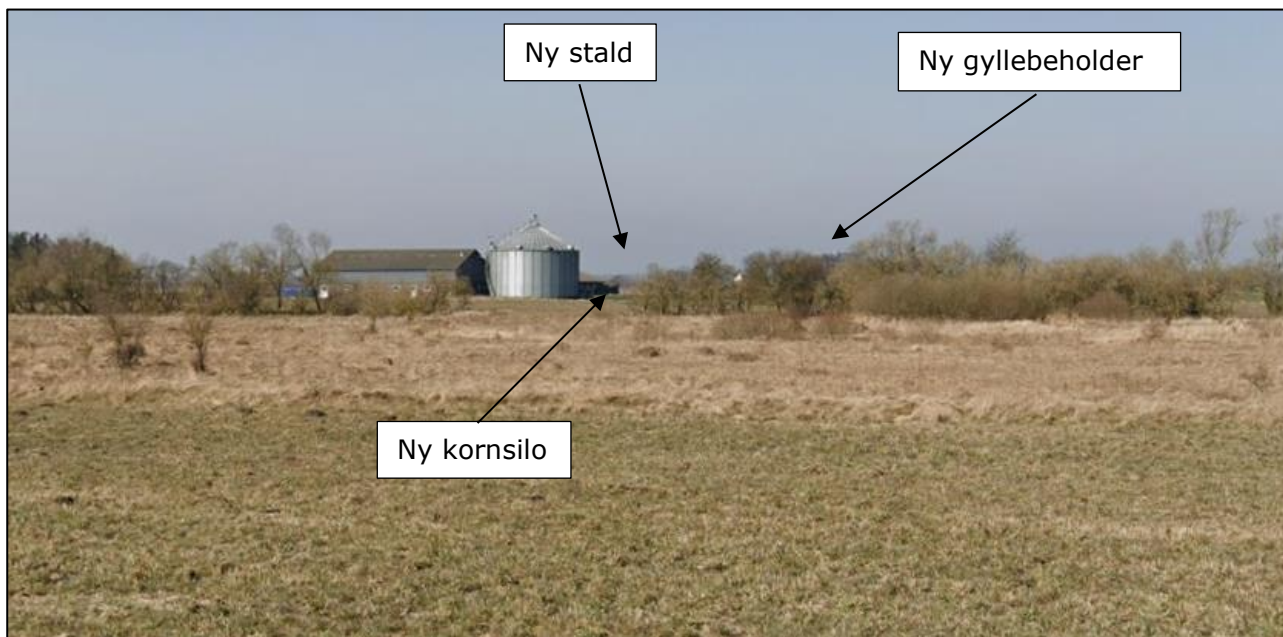



Husdyrbrugets placering i forhold til Højrimmenvej/ nærmeste nabo (google maps/skråfoto)

Forholdet til Kommuneplanen

Ejendommen ligger i et område, der ifølge kommuneplan 2021 har følgende udpegninger:

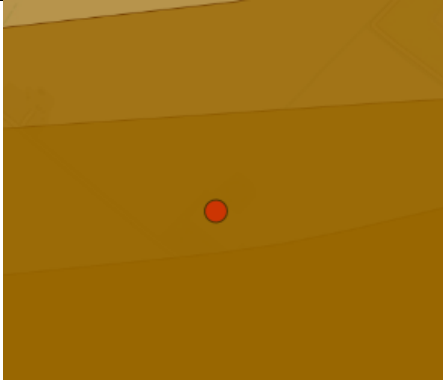
Aktuelle udpegninger i kommuneplanen	Retningslinjer i kommuneplanen/Formål med udpegningen
Støjbelastet areal	Ejendommen er indenfor udpegningen.

	
<p>Skovrejsningsområde - Skovrejsning uønsket</p>	<p>Skovrejsningsområder er de områder, hvor rejsning af ny skov særligt skal fremmes. Udpegningen af skovrejsningsområder har betydning for tilskud til privat skovrejsning og for den statslige skovtilplantning. Områderne udpeges primært, hvor en tilplantning med skov kan medvirke til at beskytte grundvandsressourcen, fremme de bynære friluftinteresser og eller den biologiske mangfoldighed i landskabet.</p> <p>Ejendommen er indenfor udpegningen "skovrejsning uønsket". Udpegningen er derfor ikke relevant for det ansøgte.</p> 
<p>Naturbeskyttelsesinteresser</p>	<p>Ejendommen er omfattet af udpegningen "Potentielle naturbeskyttelsesinteresser".</p> 
<p>Økologiske forbindelser</p>	<p>Ejendommen er omfattet af udpegningen.</p>

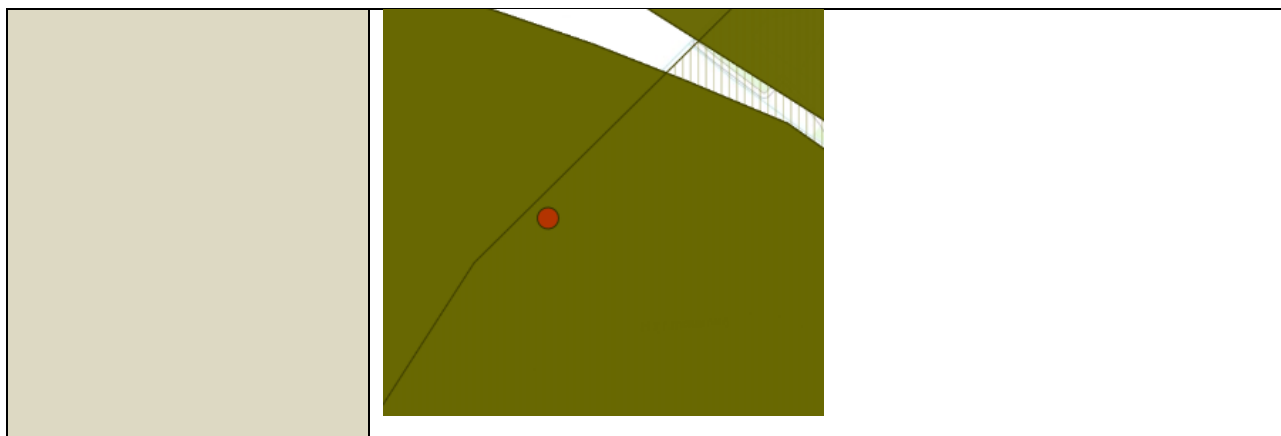

Udpegninger og retningslinjer i kommuneplanen

Fredede områder og kulturarvsarealer

Husdyrbruget ligger ikke indenfor fredede områder eller kulturarvsarealer.

Bygge- og beskyttelseslinjer

Nye anlægsdeles placering i forhold til beskyttelseslinjer er opsummeret i nedenstående tabel.

Beskyttelseslinje	Ligger det ansøgte indenfor beskyttelsen		
	Nej	JA	Delvis
Søbeskyttelseslinje	<input checked="" type="checkbox"/>	<input type="checkbox"/>	<input type="checkbox"/>
Åbeskyttelseslinje	<input checked="" type="checkbox"/>	<input type="checkbox"/>	<input type="checkbox"/>
Skovbyggelinje	<input checked="" type="checkbox"/>	<input type="checkbox"/>	<input type="checkbox"/>
Kirkebyggelinje	<input checked="" type="checkbox"/>	<input type="checkbox"/>	<input type="checkbox"/>
Klitfredning	<input checked="" type="checkbox"/>	<input type="checkbox"/>	<input type="checkbox"/>
Strandbeskyttelseslinje	<input checked="" type="checkbox"/>	<input type="checkbox"/>	<input type="checkbox"/>
Kystnærhedszone	<input type="checkbox"/>	<input checked="" type="checkbox"/>	<input type="checkbox"/>
Fortidsmindebeskyttelseslinje	<input checked="" type="checkbox"/>	<input type="checkbox"/>	<input type="checkbox"/>
Beskyttelse sten- og jorddiger	<input checked="" type="checkbox"/>	<input type="checkbox"/>	<input type="checkbox"/>

Byggeriets placering i forhold til bygge- og beskyttelseslinjer

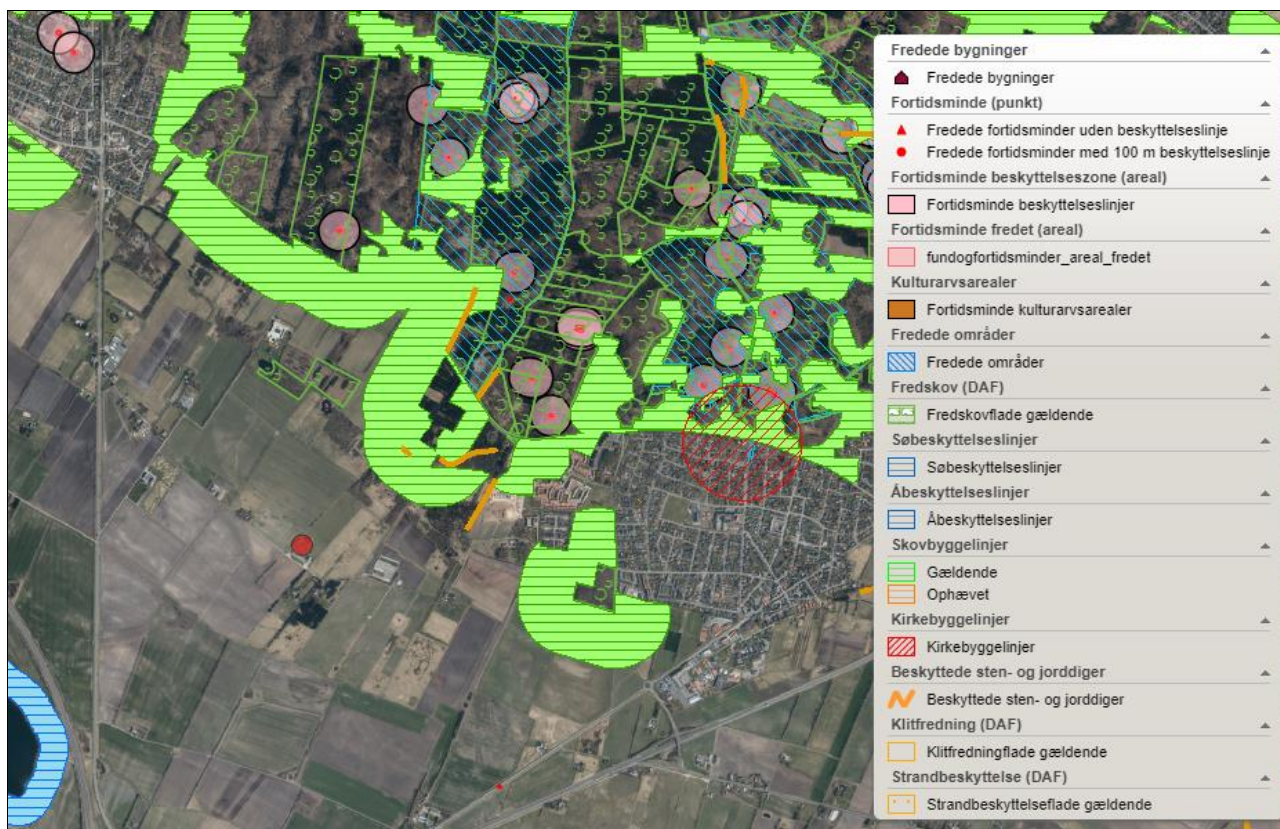

Husdyrbrugets placering ift. beskyttelseslinjer (kort fra plandata.dk).

Hele ejendommen er beliggende i et område der er udpeget som kystnærhedszone. Kystnærhedszonen er en tre km bred planlægningszone, der er fastlagt i planloven. Zonen dækker alle Danmarks kyster, og formålet er at bevare kysterne, så de fortsat udgør landskabelige helheder med høj natur- og landskabsværdi. Ifølge retningslinjen i kommuneplanen skal kystnærhedszonen som udgangspunkt friholdes for yderligere bebyggelse. Der må ikke udføres byggeri eller anlægsarbejde, som forringer kystens naturmæssige, landskabelige eller rekreative værdi. Der kan kun planlægges for anlæg i landzone, hvis der foreligger en særlig planlægningsmæssig eller funktionel begrundelse for en kystnær lokalisering. Om etablering af bygninger i kystnærhedszonen udtalte Natur- og Miljøklagenævnet (jf. afgørelse NMK-132-00100), at de hensyn, der ligger heri, varetages via planlægningen, herunder landzonereglerne.

Det nye byggeri opføres inden for kystnærhedszonen. Da byggeriet vurderes at være erhvervs-mæssigt nødvendigt og nyt byggeri, opføres i en afstand af mindre end 15 meter fra nærmeste bygning (stald 1 og eksisterende gyllebeholder) og dermed i tilknytning til eksisterende bygninger kræver opførelsen ikke landzonetilladelse i forhold til kystnærhedszonen.

Vurdering af landskabs- og planmæssige forhold

Der opføres ikke bygninger udenfor det eksisterende byggefelt i forbindelse med det ansøgte, da nye bygninger og anlægsdele opføres indenfor 15 meter af den eksisterende bebyggelse.

Der opføres ikke nye bygninger i strid med bygge- og beskyttelseslinjer. Det ansøgte strider desuden ikke imod retningslinjerne i kommuneplanen for Aalborg Kommune.

Det ansøgte projekt vurderes ikke at være i strid med fredede områder, fortidsminder, kulturarvsarealer eller registreringen af jord- og stendiger.

Da de nye anlægsdele opføres i tilknytning til eksisterende byggeri, vurderes det, at det ansøgte, ikke vil forringe oplevelsen af landskabet væsentligt.

3.4.2. Generelle afstandskrav (§§ 6, 7 og 8)

Afstandene til de i husdyrbruglovens §§6-8 nævnte områder fremgår af nedenstående tabeller. Afstandskravene i §§6 og 7 har karakter af forbudszoner.

Afstandskravene i §8 skal overholdes ved udvidelser eller ændringer af husdyranlæg¹ og gødnings- og ensilageopbevaringsanlæg² på husdyrbrug, der kan medføre forøget forurening. Der er dog mulighed for at give dispensation for manglende overholdelse.

Det ansøgte projekt omfatter nyt byggeri af en ny gyllebeholder, en ny kornsilo og en ny stald 2.

I staldafsnit 1 søges til flexgruppe "små- og slagtegrise". Denne ændring giver en uændret ammoniak- og lugtemission.

Opførelsen af staldafsnit 2 medfører en øget ammoniak- og lugtemission.

Opførelsen af en ny gyllebeholder medfører en øget ammoniakemissionen.

Ammoniakemissionen fra den nye gyllebeholder halveres som følge af teltoverdækningen.

Afstandskrav skal derfor overholdes i forhold til staldafsnit 2 og ny gyllebeholder.

Byggeri af kornsiloer er ikke omfattet af afstandskrav.

Forbudszoner jf. husdyrbrugloven § 6 for staldafsnit 2 og ny gyllebeholder			
	Afstandskrav	Placering	Aktuel afstand
Eksisterende eller ifølge kommuneplanens rammedel fremtidigt byzone- eller sommerhusområde	50 m	Kommuneplan 5.2.B11	> 790 m
Område i landzone, der i lokalplan er udlagt til boligformål, til blandet bolig -og erhvervsformål eller til offentlige formål med henblik på beboelse, institution, rekreative formål etc.	50 m	Lokalplan 5-2-106 rekreativt område	> 1980 m
Nabobeboelse	50 m	Højrimmenvej 32	Ca. 532 m
Forbudszoner jf. husdyrbrugloven § 7			
Afstand til kategori 1-natur	Min. 10 m	>10 meter	>1490m
Afstand til kategori 2-natur	Min. 10 m	>10 meter	>1230m

Forbudszoner nyt byggeri

Afstande og afstandskrav jf. husdyrbrugloven § 8 for staldafsnit 2 og ny gyllebeholder		
	Afstandskrav	Aktuel afstand

¹ Husdyrloven §3 stk. 1 nr. 2 Husdyranlæg: Stald eller lignende bygning eller indretning, hvor husdyr i almindelighed opholder sig eller har adgang til, med tilhørende dyrehold. §3 stk. 1 nr. 3 Gødningsopbevaringsanlæg: Bygning eller anden fast placeret indretning, hvor der opbevares husdyrgødning, restvand eller ensilagesaft. §3 stk. 1 nr. 4 Ensilageopbevaringsanlæg: Bygning eller anden fast placeret indretning, hvor der opbevares ensilage.

Ikke-almene vandforsyningsanlæg	Min. 25 m	65 m fra ny gyllebeholder 38 m fra ny stald 2
Almene vandforsyningsanlæg	Min. 50 m	1524 m
Vandløb, herunder dræn og søer	Min. 15 m	1004 m til vandløb 204 m til grøft
Offentlig vej og privat fællesvej	Min. 15 m	99 m til offentlig vej 52 m til privat fællesvej
Levnedsmiddelvirksomhed	Min. 25 m	>25 m
Beboelse på samme ejendom	Min. 15 m	Ingen beboelse
Naboskel	Min. 30 m	33 m fra ny gyllebeholder 45 m fra ny stald 2
Afstandskrav nyetablering af opbevaringsanlæg til flydende husdyrgødning § 8		
Vandløb, herunder dræn og søer	Min. 100m	1004 m til vandløb 204 m til grøft

Afstandskrav ved ændring der medfører forøget forurening

Vurdering

Det vurderes at afstandskravene i §§ 6, 7 og 8 er overholdt med god margin for de eksisterende og nye anlæg.

Den eksisterende stald 1 er lokaliseret i en afstand af mindre end 30 meter fra naboskel. Da der er tale om en eksisterende lovlig opført stald, hvorfra der ikke sker en forøget forurening som følge af det ansøgte, er denne stald ikke omfattet af det nugældende afstandskrav på 30 meter.

3.5. Husdyrbrugets ammoniakemission (B5, E1b, E1c)

Emissionen af ammoniak fra det ansøgte projekt fremgår af beregninger i husdyrgodkendelse.dk, se nedenstående tabel.

Driftstype:	Ammoniakemission fra staldafsnit (kg NH ₃ -N/år)	Ammoniakemission fra lagre (kg NH ₃ -N/år)	Ammoniakemission fra husdyrbruget (kg NH ₃ -N/år)
Ansøgt drift	4559,8	609,0	5168,8
Nudrift	2710,8	405,0	3115,8
8 års-drift	2710,8	405,0	3115,8

Det samlede resultat af ammoniakberegningerne i husdyrgodkendelse.dk.

Den samlede ammoniakemissionen fra det ansøgte projekt (stald og lager) udgør 5.168,8 kg NH₃-N/år. Emissionen fra staldanlægget stiger fra 2.710,8 kg N (ét staldanlæg) til 4.559,8 kg N (ansøgt staldanlæg). I det nye staldafsnit (stald 2) reduceres fordampningen med 2,1 % grundet gyllekøling i en del af stalden. Emissionen fra gyllelager stiger kun fra 405,0 til 609,0 kg N, dette skyldes at det nye lager overdækkes med telt, hvilket reducerer ammoniakfordampningen fra lageret med 50 % i forhold et ikke overdækket lager.

3.5.1. Ammoniakdeposition og beliggenhed i forhold til natur

Resultat af beregning

Af tabellen nedenfor ses resultatet af de N-depositions-beregninger der er gennemført i husdyrgodkendelse.dk. Beregningerne er baseret på afstand fra anlæg til naturpunkt, vindretning og ruheder bestemt for opland og natur.

Samlet emission: 5168,8 (kg NH ₃ -N/år)		Meremission (8 års-drift): 2053,0 (kg NH ₃ -N/år)		Meremission (nudrift): 2053,0 (kg NH ₃ -N/år)			
Oversigt af naturpunkter ? i							
Navn:	Kategori:	Opretter:	Kumulation:	Ruhed natur:	Merdeposition (kg N/ha/år):		Totaldeposition (kg N/ha/år):
					8-års drift	Nudrift:	
Habitat afgrænsning	Kategori 1	Ansøger	0	S	0,1	0,1	0,2
4.2 Sø	Kategori 3	Ansøger	0	V	0,2	0,2	0,4
4.1 Eng	Kategori 3	Ansøger	0	Bn	0,2	0,2	0,6
3.6 Mose	Kategori 3	Ansøger	0	Bn	0,0	0,0	0,1
3.5 Tilgroet lysåbent	Kategori 3	Ansøger	0	Mk	0,3	0,3	0,8
3.4 Mose	Kategori 3	Ansøger	0	Mk	0,4	0,4	0,9
3.3 Mose	Kategori 3	Ansøger	0	Mk	0,5	0,5	1,1
3.2 Tilgroet lysåbent	Kategori 3	Ansøger	0	S	0,5	0,5	1,2
3.1 Mose	Kategori 3	Ansøger	0	Mk	0,6	0,6	1,3
2.2 Hede	Kategori 2	Ansøger	0	S	0,0	0,0	0,1
2.1 Overdrev	Kategori 2	Ansøger	0	Bn	0,1	0,1	0,1
1.2 Skovbevokset tørvemose	Kategori 1	Ansøger	0	S	0,1	0,1	0,2
1.1 Overdrev	Kategori 1	Ansøger	0	Mk	0,0	0,0	0,1

Resultat af beregninger af ammoniakdeposition i de afsatte naturpunkter (fra husdyrgodkendelse.dk)

I Husdyrgodkendelse.dk regnes der på hvor stor en del af husdyrbrugets ammoniakemission der afsættes på omkringliggende natur. Naturområder er udpeget i henhold til naturbeskyttelseslovens §3. Udpegningerne er vejledende for alle naturtyper.

Naturområder er opdelt i fire kategorier. Kategori 1; 2 og 3 natur samt øvrige vejledende udpeget naturtyper der ikke hører under de tre kategorier. Punkterne hvortil der er beregnet er navngivet som 1.x for kategori 1-natur; 2.x for kategori 2-natur, 3.x for kategori 3-natur og 4.x for øvrige naturtyper.

Der regnes på totaldepositioner til kategori 1- og 2-natur. Der regnes på merdepositionen til kategori 3-natur, dog således, at der både regnes på den kumulative merdeposition fra nudrift til ansøgt drift og fra 8-års drift til ansøgt drift.

I dette projekt er ammoniakemissionen identisk over en 8 års periode, da der ikke er sket ændringer af anlægget og produktionen siden 2010.

Naturpunktets ruhed samt ruhed for oplandet (strækningen mellem husdyrbruget og naturpunktet) samt antal brug der skal indgå i kumulation i relation til krav vedr. kategori 1-natur fremgår af husdyrgodkendelse.dk

Beskyttede naturområder fremgår af nedenstående oversigtsfoto:

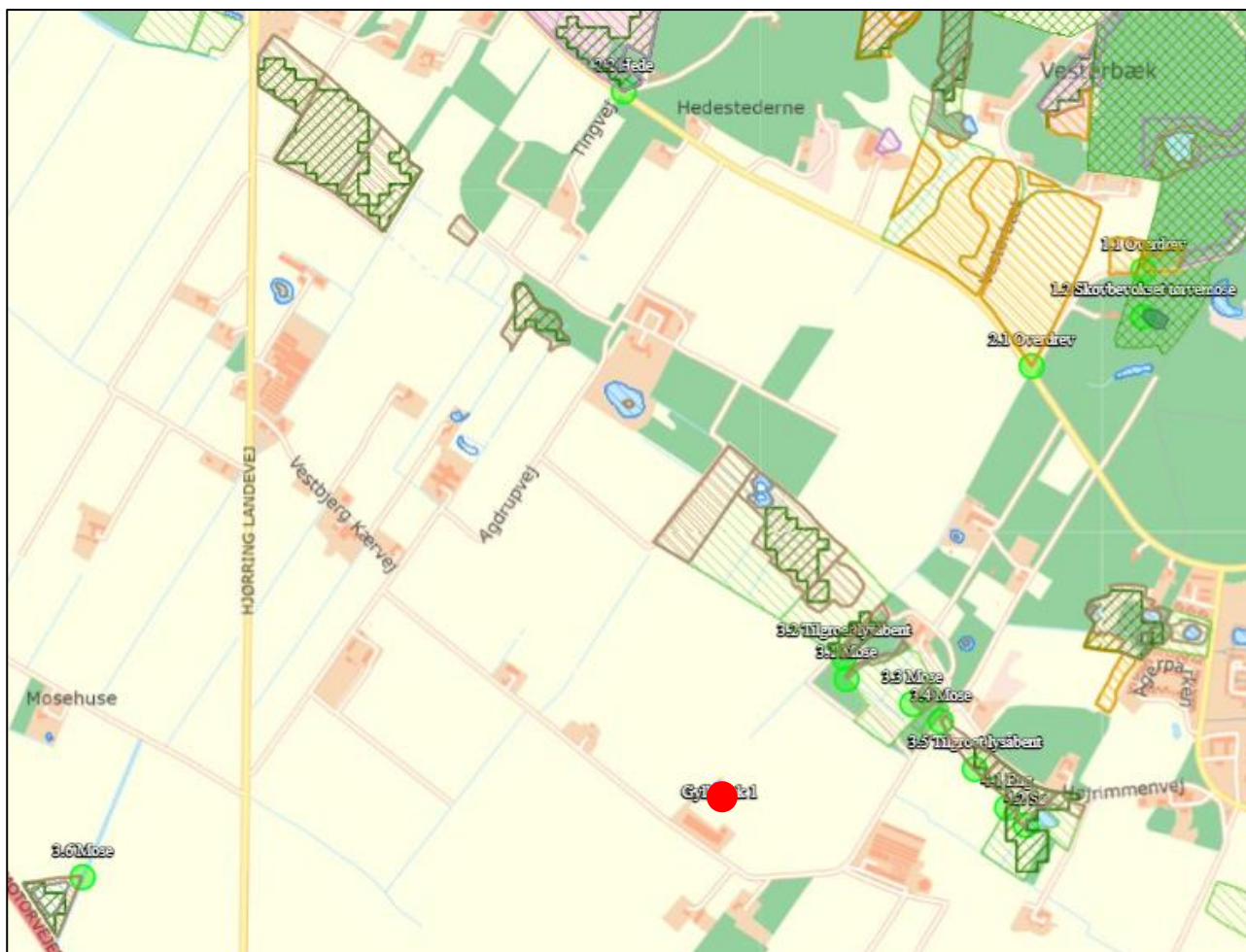

Oversigtsfoto – Nærmeste naturpunkter. Husdyrbrugets placering markeret med rød cirkel.

Kategori 1-natur (1.x punkter)

Kategori 1-natur er ammoniakfølsomme naturtyper herunder habitatnaturtyper samt §3 beskyttede heder og overdrev, beliggende i internationale naturbeskyttelsesområder (Natura 2000 områder).

Nærmeste kategori 1-natur (naturpunkt 1.2) er en skovbevokset tørvemose beliggende i en afstand af mere end 1,4 km nordøst for husdyrbruget. Tørvemosen ligger indenfor habitatområde nr. SAC218, Hammer Bakker, østlig del.

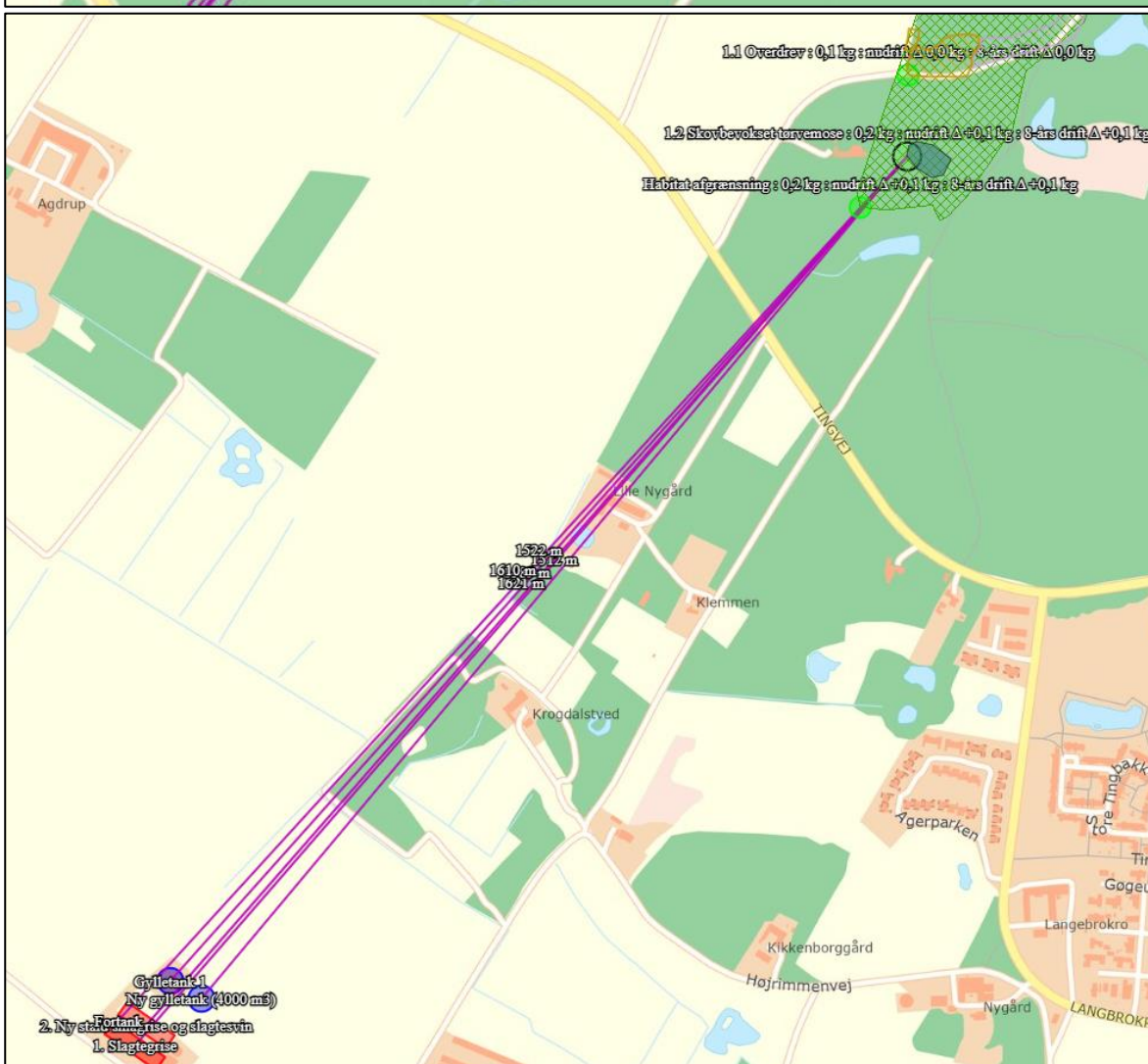

Husdyrbrugets placering i forhold til kategori 1-natur

Jf. husdyrgodkendelsesbekendtgørelsen må totaldepositionen til kategori 1-natur ikke overstige følgende værdier:

- 0,2 kg N/ha/år, hvis der er >1 andet husdyrbrug³ i nærheden.
- 0,4 kg N/ha/år, hvis der er 1 andet husdyrbrug i nærheden.
- 0,7 kg N/ha/år, hvis der ikke er andre husdyrbrug i nærheden.

Den beregnede totaldeposition i nærmeste naturpunkt (1.2) er på 0,2 kg N/ha/år.

Kumulation

Der skal ikke indregnes i kumulation i forhold til naturområde 1.1 og 1.2.

Når totaldepositionen er 0,2 kg N/ha/år eller derunder er kravet til maksimal N-deposition overholdt uanset antal brug i kumulation.

I dette projekt er totaldepositionen hhv. 0,1 og 0,2 kg N/ha/år.

Kategori 2-natur (2.x punkter)

Kategori 2-natur er nærmere bestemte ammoniakfølsomme naturtyper, der ligger udenfor internationale naturbeskyttelsesområder. Det er højmoser, lobeliesøer, heder over 10 ha og overdrev over 2,5 ha, som er omfattet af naturbeskyttelseslovens § 3.

Nærmeste kategori 2-natur (naturpunkt 2.1) er et overdrev. Det ligger ca. 1,2 km nordøst for husdyrbruget.

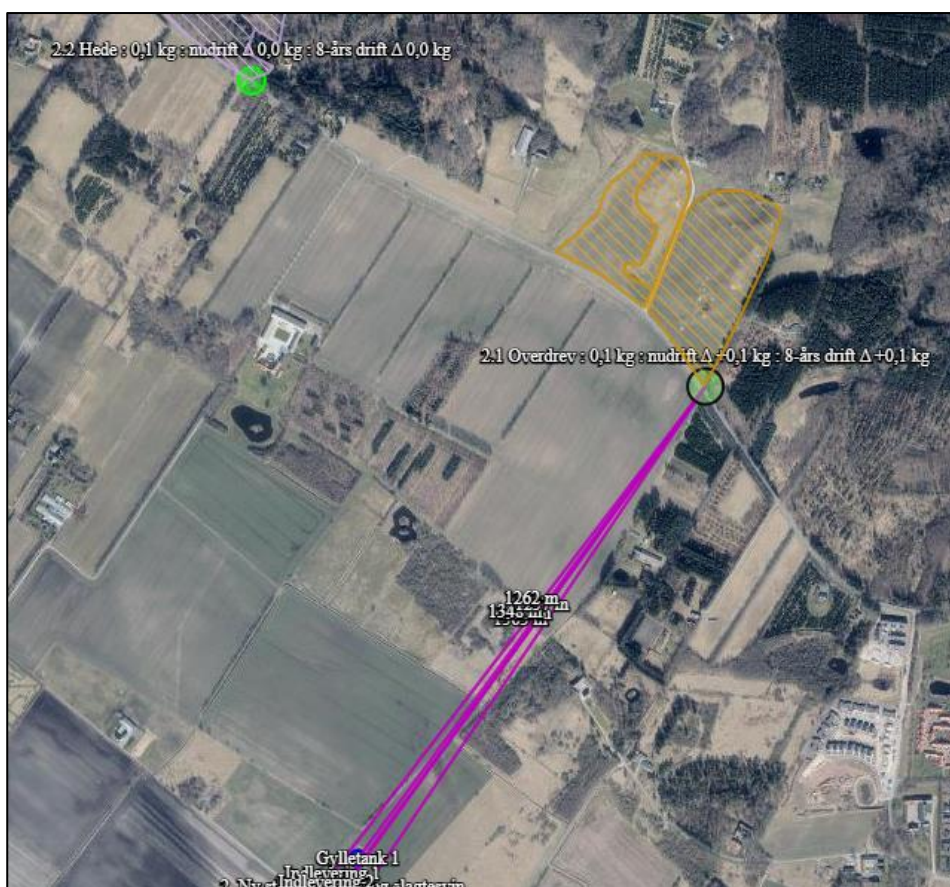

Husdyrbrugets placering i forhold til kategori 2-natur

³ Antallet af husdyrbrug i nærheden defineres i husdyrgodkendelsesbekendtgørelsens § 26 stk. 2.

Ifølge Husdyrgodkendelsesbekendtgørelsen er den maksimale grænse for totaldepositionen til kategori 2-natur på 1,0 kg N/ha/år.

Den beregnede totaldeposition til kategori 2-natur er på 0,1 kg N/ha/år. Grænseværdien fastsat i lovgivningen er dermed overholdt.

Kategori 3-natur (3.x punkter)

Kategori 3-natur er ammoniakfølsom skov og ammoniakfølsomme heder, moser eller overdrev omfattet af naturbeskyttelseslovens §3, der ikke er omfattet af kategori 1-natur eller kategori 2-natur.

Der er registreret 4 moser og to tilgroet lysåbent områder, som er kategori 3-natur i området omkring anlægget, hvortil der er beregnet merdeposition af ammoniak. Der er beregnet til 6 forskellige naturpunkter.

Nærmeste kategori 3 natur er skov beliggende ca. 374 m nordøst for anlægget (punkt 3.1). Merdepositionen i punktet er på 0,6 kg N/ha/år, hvis der kun indføres teknologi til reduktion af ammoniak i henhold til lovgivningens generelle krav.

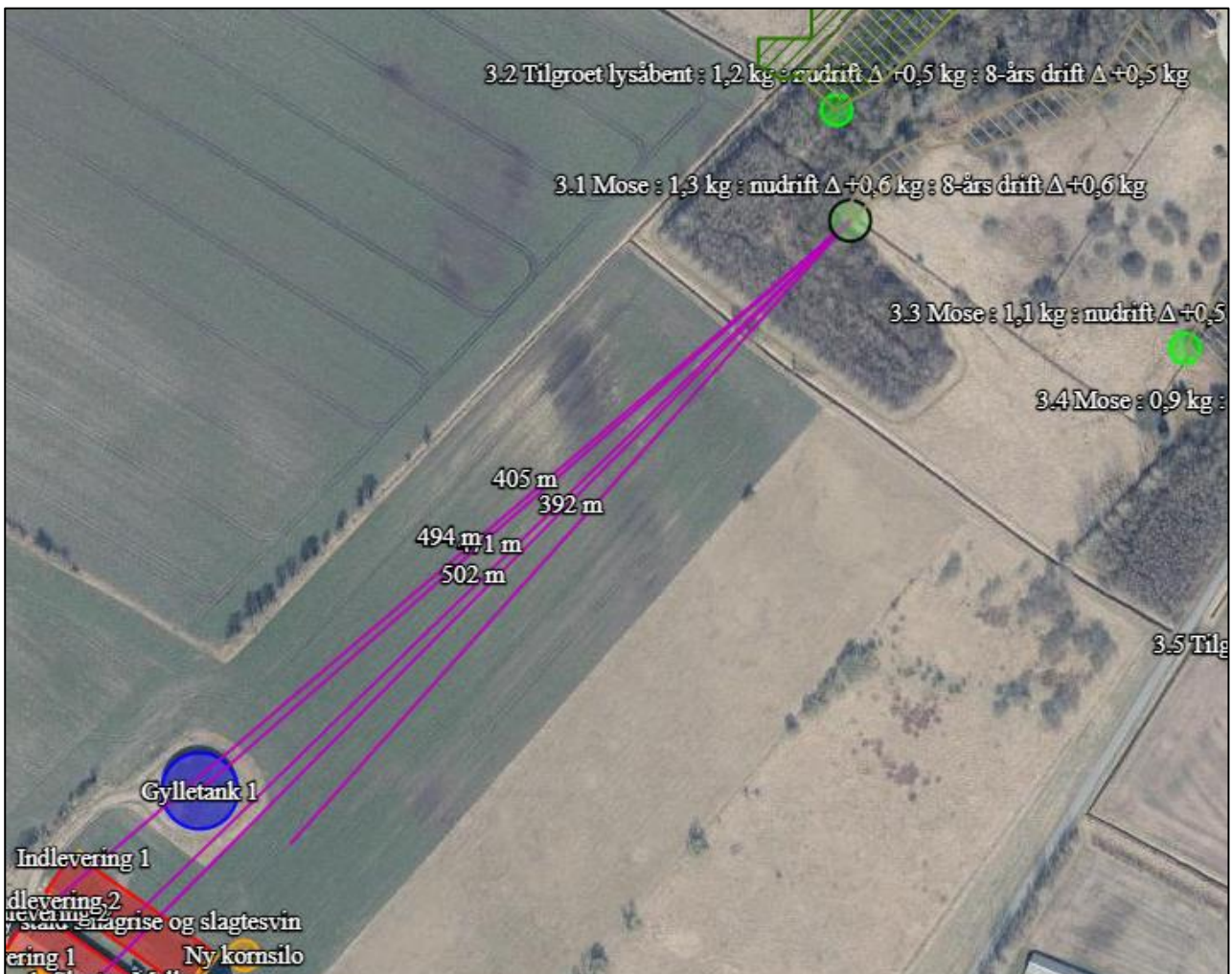

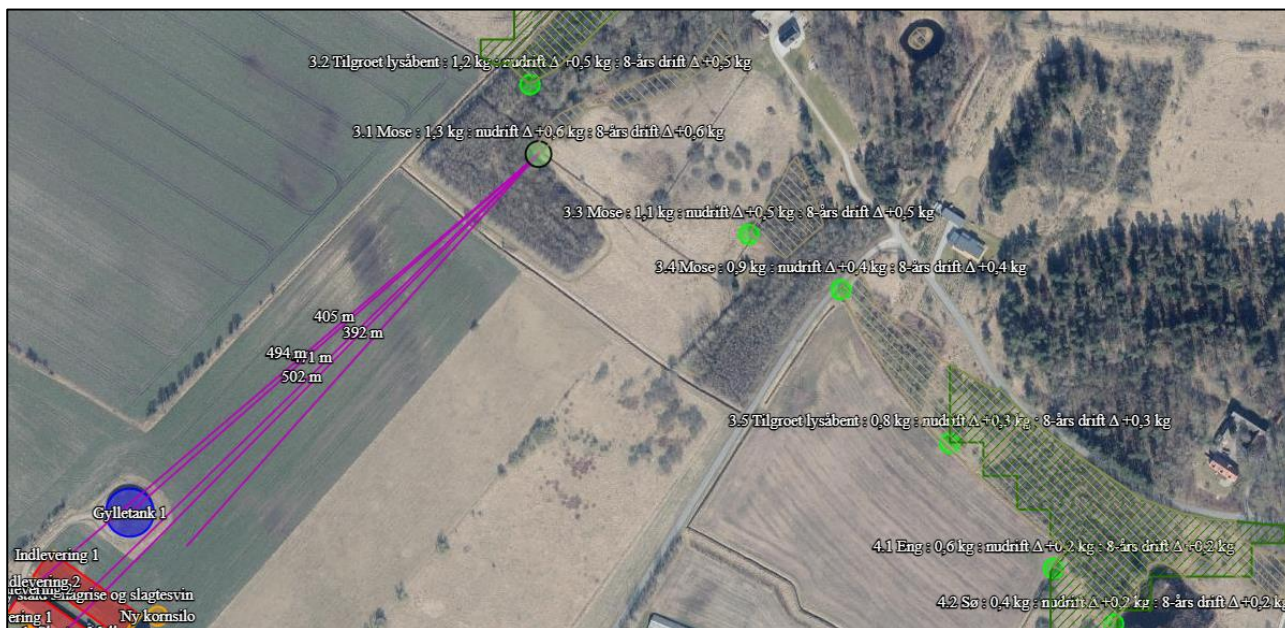

Husdyrbrugets placering i forhold til kategori 3-natur og øvrig natur

Den beregnet merdeposition til de resterende fem områder med kategori 3-natur ligger i intervallet 0,0 til 0,5 kg N. Der er regnet til relevante naturområder hele vejen rundt anlægget.

Ved merdeposition af ammoniak på under 1,0 kg N/ha/år for kategori 3-natur skal der ikke foretages yderligere vurdering.

Øvrig vejledende registreret § 3 beskyttet natur (§3-natur) (4.x punkter)

Ud over natur defineret under kategori 1, 2 og 3 skal der foretages en vurdering af om merdeposition på andre naturtyper, som er vejledende udpeget i henhold til naturbeskyttelseslovens §3 kan føre til tilstandsændringer. Med henvisning til beskyttelses-niveauet for kategori 3-natur anses merdepositioner under 1 kg N/ha/år ikke at kunne føre til tilstandsændringer.

Nærmeste §3 beskyttet natur består af en eng og en mindre sø beliggende øst for anlægget.

Beregninger foretaget i husdyrgodkendelse viser, at ændringerne på husdyrbruget ikke giver anledning til merbelastninger til øvrig natur. Kravene er derfor umiddelbart overholdt.

3.5.2. Bilag IV-arter (E1b og F)

Der er foretaget en søgning over registreret fund af bilag IV-arter i statens kortdata <http://naturdata.miljoportal.dk> indenfor en radius af ca. 350 m fra ejendommen (se nedenstående figur).

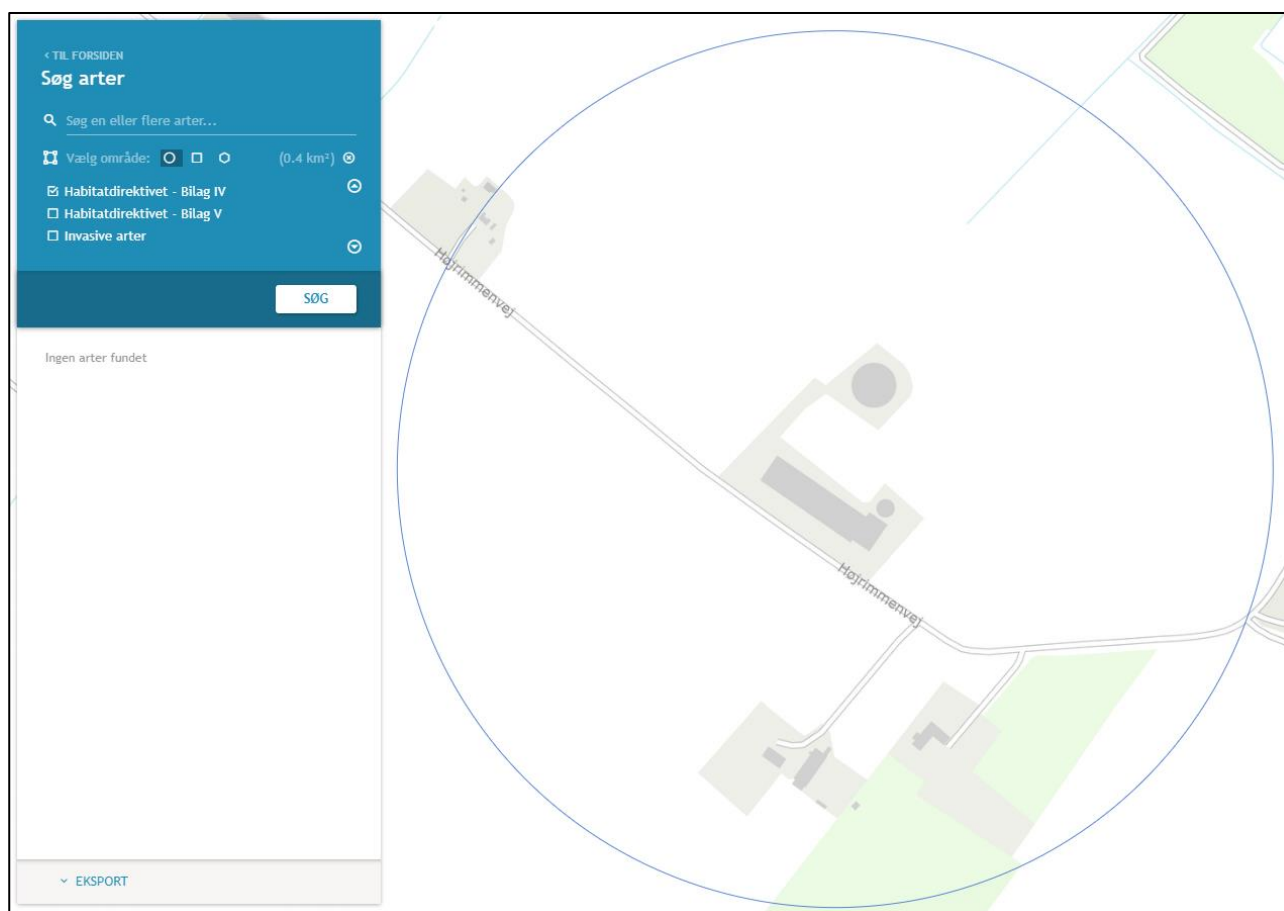

Resultat af søgning på fund af bilag IV-arter i en radius af ca. 350 m fra ejendommen (kort fra naturdata.dk)

Ifølge søgningen er der ikke registreret Bilag IV-arter indenfor en radius af 350 m fra anlægget.

De ændringer der sker ved opførelse af nye anlægsdele, vil foregå på arealer der i forvejen påvirkes ved drift af markjorden. Området hvor der skal bebygges anses derfor ikke som mulige potentielle til leve, yngle eller rasteområder for Bilag IV arter.

Der inddrages ikke uberørte arealer med krat o.lign. til bygninger. Potentielle overvintringssteder i læhegnet til frø; padder og salamander vil således stadig være til stede og være intakte på en lang strækning i forbindelse med projektet.

Der nedrives ikke bygninger eller fælles træer i forbindelse med det ansøgte projekt. Det areal der inddrages til byggefelt, er på nuværende tidspunkt dyrket mark, som ikke forventes at huse bilag IV-arter.

Den forøgede ammoniakemission fra anlægget vurderes ikke at påvirke levesteder eller vegetation omkring anlægget. Tilstanden omkring anlægget er således uændret ved projektet og påvirker ikke potentielle leve, yngle eller rasteområder.

Vurdering vedr. biologisk mangfoldighed med vægt på natur og bilag IV-arter

Natura-2000 afgrænsningen ligger ca. 1400 meter nordøst for anlægget. Der er beregnet deposition af ammoniak til kanten af Natura-2000 afgrænsningen. Depositionen af ammoniak i dette punkt overholder de fastsatte kriterier for maksimal totaldeposition. Totaldepositionen er fastsat ud fra et forsigtighedsprincip, så ammoniakbidraget ikke fører til en negativ tilstandsændring af naturområderne indenfor Natura-2000 udpegningen. Da naturpunkterne er placeret langs afgrænsningen hen mod husdyrbruget, vil ammoniakbidraget falde med afstanden fra

anlægget. Det kan derfor konkluderes, at områder længere inde i Natura-2000 området vil have et ubetydeligt til ingen bidrag af ammoniak fra anlægget.

Grænseværdier for totaldeposition af ammoniak overholdes for kategori 1- og 2-natur. Grænseværdierne er fastsat efter et forsigtighedsprincip i forhold til at sikre, at der ikke sker negative tilstandsændringer.

Merdepositionen på kategori 3-natur er under 1 kg N/ha/år, hvilket ligeledes ikke bør bidrage til en negativ tilstandsændring.

Ammoniakbidrag på de øvrige nærtliggende registrerede §3-naturtyper vurderes heller ikke at være væsentlig, da merdepositionen er under 1 kg N/ha/år, hvilket ikke bør bidrage til en negativ tilstandsændring.

Det vurderes, at projektet ikke bidrager til en væsentlig forøgelse af ammoniakemissionen og at det hverken i sig selv eller i sammenhæng med andre husdyrbrug vil påvirke kategori 1-, 2- eller 3-natur negativt, eller have en væsentlig negativ indvirkning på øvrige nærtliggende § 3 natur.

I henhold til naturdata.dk er der ikke registreret arter omfattet af habitats direktivets Bilag IV indenfor en afstand af 350 m fra husdyrbruget. Projektet påvirker ikke tilstanden i søer omkring anlægget og ejer af husdyrbruget er ikke bekendt med at de eksisterende bygninger eller beplantninger omkring anlægget skulle huse Bilag IV-arter, hvorfor det vurderes at projektet har en neutral effekt på kendte levesteder samt yngle- og rasteområder for Bilag IV-arter.

Potentiel forekomst i området af Bilag IV-arter vurderes knyttet til områdets beskyttede naturarealer, småskove, vandløb og ikke dyrkede arealer i øvrigt. Da der ikke fjernes potentielle levesteder for Bilag IV-arter i forbindelse med det ansøgte projekt og projektet ikke vurderes at medføre tilstandsændringer for omkringliggende naturområder, vurderes det ansøgte projekt at have en neutral effekt på potentielle levesteder samt yngle- og rasteområder for Bilag IV-arter. Opdyrket arealer vurderes ikke at være områder der anvendes af Bilag IV-arter til leve, raste eller yngleområder.

3.6. Husdyrbrugets lugtemission (B6, E1b, E1c)

Den primære kilde til lugt fra dyreholdet er staldluftventilation. Der foreligger kun systematiske og anvendelige målinger/oplysninger om lugt fra staldanlæg. Lugt i forhold til omkringboende vurderes derfor udelukkende ud fra staldanlæg til dyrehold. Lugtgener fra opbevaringsanlæg samt lugtgener som kan forekomme i forbindelse med udbringning indgår ikke i lugtberegningerne og håndteres derfor primært via generelle regler i husdyrgødningsbekendtgørelsen.

Lugtemissionen fra staldanlægget beregnes ud fra kvadratmeter produktionsareal, gulvtype og dyretype. Den vægtede gennemsnitsafstand for lugt er beregnet fra anlæggets lugtcentrum i forhold til den fysiske indtegnning af staldanlægget i husdyrgodkendelse.dk og lugtemissionen pr. staldafsnit.

Lugtgenafstanden i husdyrgodkendelse.dk beregnes efter to modeller. FMK-modellen, som har været anvendt siden slut 1990'erne og en standardiseret OML-model, i husdyrgodkendelse.dk kaldet "NY". Resultat af lugtberegningen vises ved den model, som beregner den største genafstand.

Der skal foretages lugtberegning til byzone, samlet bebyggelse og enkelt bolig. De tre kategorier er defineret i husdyrgødningsbekendtgørelsen:

Byzone
Eksisterende og ifølge kommuneplanens rammedel fremtidig byzone eller sommerhusområde
Samlet bebyggelse
Område i landzone, der i lokalplan er udlagt til boligformål, blandet bolig- og erhvervsformål eller til offentlige formål med henblik på beboelse, institutioner, rekreative formål og lign. eller
Beboelsesbygninger i samlet bebyggelse i landzone
Enkelt bolig
Beboelsesbygninger på ejendomme uden landbrugspligt, der ikke ejes af den ansvarlige for driften af husdyrbruget

Beliggenheden af nabobeboelser, samlet bebyggelse og byzone i forhold til husdyrbruget fremgår af kortet nedenfor.

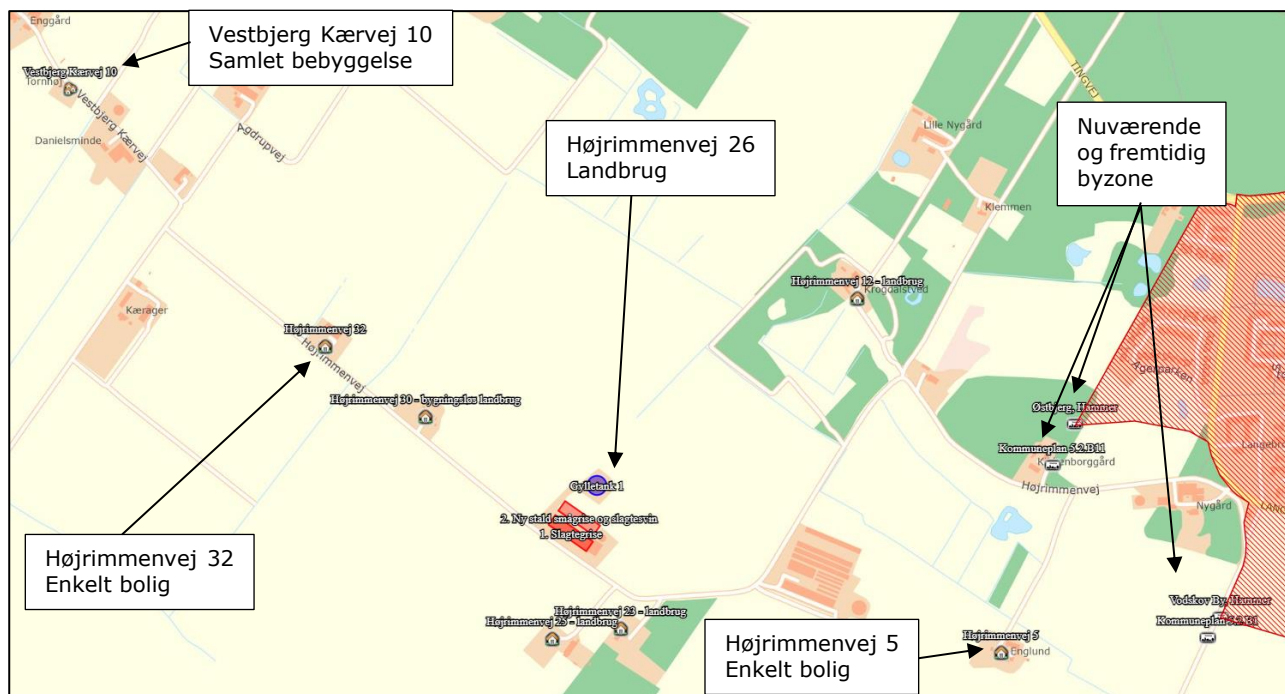

Husdyrbrugets placering i forhold til nærmeste nabobeboelser uden landbrugspligt.

Nærmeste nabobeboelse noteret uden landbrugspligt, Højrimmenvej 32, er lokaliseret 574,2 meter nordvest for husdyrbruget (målt fra centrum af husdyrbruget).

Nærmeste beboelse i samlet bebyggelse, Vestbjerg Kærvej 10, er lokaliseret 1246,1 meter nordvest for husdyrbruget (målt fra centrum af husdyrbruget).

Den nærmeste nuværende byzone for Østbjerg, Hammer, Vodskov by/byzone er lokaliseret 953,6 meter nordøst for husdyrbruget (målt fra centrum af husdyrbruget).

Den nærmeste fremtidige byzone for Kommuneplan 5.2.B11, Vodskov by/byzone er lokaliseret 899,4 meter nordøst for husdyrbruget (målt fra centrum af husdyrbruget).











Kumulation

Hvis der er andre husdyrbrug, med en ammoniakemission på mere end 750 kg NH3-N pr. år, nærmere end 300 m fra samme punkt i byzone, sommerhusområde, lokalplanlagt boligområde i landzone, samlet bebyggelse m.v., eller nærmere end 100 m fra enkeltbolig skal geneafstanden forøges med hhv. 10 pct., hvis der er et andet husdyrbrug og 20 pct., hvis der er to eller flere husdyrbrug.

Der er indregnet kumulation fra et andet husdyrbrug i forhold til nuværende og fremtidig byzone for Vodskov by på adressen Højrimmenvej 1, 9310 Vodskov. Der er ikke indregnet kumulation til øvrige naboer og samlet bebyggelse.

Resultat af lugtberegning

Skemaet nedenfor viser beregninger af geneafstande foretaget i Husdyrgodkendelse.dk.

Bebyggelse	Kumulation	Model	Ukorrigeret geneafstand (m)	Korrigeret geneafstand (m)	Vægtet gennemsnitsafstand (m)	Genekriterie overholdt
 Højrimmenvej 12 - landbrug	0	NY	258,3	258,3	678,2	Ja
 Højrimmenvej 23 - landbrug	0	NY	258,3	206,6	209	Ja
 Højrimmenvej 25 - landbrug	0	NY	258,3	206,6	213,6	Ja
 Højrimmenvej 30 - bygningsløs land...	0	NY	258,3	258,3	345,2	Ja
 Højrimmenvej 32	0	NY	258,3	258,3	574,2	Ja
 Højrimmenvej 5	0	NY	258,3	258,3	831	Ja
 Vestbjerg Kærvej 10	0	NY	545,2	545,2	1246,1	Ja
 Kommuneplan 5.2.B1	1	NY	717,8	789,5	1201	Ja
 Kommuneplan 5.2.B11	1	NY	717,8	789,5	899,4	Ja
 Vodskov By, Hammer	1	NY	717,8	789,5	1217,6	Ja
 Østbjerg, Hammer (Vodskov)	1	NY	717,8	789,5	953,7	Ja

Resultat af beregning af krav til lugtgeneafstand foretaget i Husdyrgodkendelse.dk sammenholdt med vægtet gennemsnitsafstand.

Der er foretaget lugtberegning til de to nærmeste nabobeboelser uden landbrugspligt.

Den nærmeste nabobeboelse (Højrimmenvej 32) er placeret 574,2 meter nordvest for anlægget. Lugtgeneafstanden hertil er uden korrektion og dermed 258,3 meter.

Beboelsen på Højrimmenvej 5 er placeret 831 meter sydøst for anlægget. Lugtgeneafstanden hertil er uden korrektion og dermed 258,3 meter.

Beregningen viser, at geneafstanden i forhold til nabobeboelser er overholdt med en pæn margin i forhold til den faktiske afstand (den vægtede gennemsnitsafstand).

Lugtgeneafstanden til samlet bebyggelse er 545,2 meter. Lugtgeneafstanden hertil er uden korrektion og dermed 545,2 meter. Da den fysiske afstand er over 1,2 km, er geneafstanden overholdt med stor margin.

Lugtgeneafstanden til nuværende og fremtidig byzone er 717,8 meter. Der skal kumuleres med ét andet husdyrbrug, beregningen viser at lugtgeneafstanden korrigeres i forhold til byzone grundet kumulation. Geneafstanden øges dermed til 789,5 meter. Da den fysiske afstand er ca. 900 meter, er geneafstanden overholdt.

Lugtreducerende teknologi

Der er ikke anvendt miljøteknologier til at reducere lugt fra anlægget. Der henvises til afsnit (3.1.2).

Vurdering af lugtgener for omboende

Beregninger af lugtgeneafstande i Husdyrgodkendelse.dk viser, at det ansøgte overholder kravene til lugtgeneafstand.

Det vurderes derfor, at der ikke er risiko for væsentlige lugtgener ud over hvad der kan forventes ved nabobeboelser, byzone eller samlet bebyggelse.

3.7. Øvrige emissioner og potentielle genepåvirkninger (B7, E1b, E1c)

På situationsplan med tilhørende tabel nedenfor ses anlægsoplysninger samt hvor støjkloder er placeret.



Nr.	Støjkloder	Ikke relevant	Nr.	Indretninger	Ikke relevant
A	Indlevering af dyr		1	Olietanke	Nedgravet v. foderlade
B	Udlevering af dyr		2	Spildolie	Ikke relevant
C	Omrøring af gylletank		3	Fortank	Nord for stald 1
D	Overjordiske gyllepumper	Ikke relevant	4	Kemirum, sprøjtemidler	Ikke relevant
E	Indblæsning af foder	I foderlade	5	Rengøringsmidler	I teknikrum u. afløb
F	Kornrøringsblæser	Ikke relevant	6	Septiktank	v. foderlade
G	Luftkompressor	Ikke relevant	7	Affaldscontainer	Ikke relevant
H	Højtryksrensere	Ikke relevant	8	Projektører (belysning)	Ikke relevant
I	Gavlventilator	Ikke relevant	9	DAKA	v. indkørsel
J	Hjemmeblanding af foder jf. afsnit 2.7.3	I foderlade	10	Vaskeplads	Ikke relevant
K	Kornrensere ved gastætte silo	Ikke relevant	11	Fyrrum	Ikke relevant
L	Blæser ved amerikanersilo og planlager med tørring	v. kornsiloer			
M	Vask af vogne	Ikke relevant			

Situationsplan med tabel for støjkloder og anlægsoplysninger

Nedenfor er potentielle gener fra husdyrbruget som transporter, støj, støv, fluer, skadedyr og lys beskrevet.

161 meter sydøst for anlæggets bygninger og 132 meter fra indkørsel til driftsanlægget er de nærmeste nabobeboelser placeret, som er et landbrug. Øst for anlægget er der over 500 meter til nærmeste nabobeboelse. Vest for anlægget er der over 500 meter til nærmeste nabobeboelse og nord for anlægget er der over 500 meter til nærmeste nabobeboelse, som er et landbrug.

3.7.1. Transporter

Adgangsvej og intern transportvej

Der er 3 adgangsveje til ejendommen fra Højrimmenvej. Tunge transporter benytter alle tre adgangsveje.



Adgangsvej og interne transportveje

Adgangsvejene til husdyrbruget er bred, så det er let at svinge ind på grusvejen. Ved udkørsel på Højrimmenvej fra adgangsvejene til driftsanlægget er der ikke beplantninger, bygninger eller kurvede vejforløb mod vest der forhindrer gode oversigtsforhold. Øst for den østlige adgangsvej til driften er der et læhegn i modsat side. Læhegnets placering hindrer ikke muligheden for at kunne orientere sig ved udkørsel.

Oversigt over antallet af transporter til og fra husdyrbruget fremgår af nedenstående tabel. Transporter er defineret som biler større end 3500 kg og en transport er defineret som en til- og frakørsel (tur-retur).

Type	Antal transporter		kapacitet	Hyppighed		Tidsrum Transport
	Før	Efter		Før	Efter	
Levering af dyr smågrise	18	36	630 stk.	Jævnt fordelt hen over året		6.00-18.00
Afhentning af dyr til slagteri	75	150	67 stk.	Jævnt fordelt hen over året		Primært 6.00 – 16.00
Afhentning af dyr til anden ejendom	30	50	160 stk.	Jævnt fordelt hen over året		6.00 – 18.00
Afhentning af døde dyr til destruktion	104	104		Jævnt fordelt hen over året		6.00 – 18.00
Hjemtagning af korn i høst	75	150	14 tons	Juli-september		11.00-23.00
Levering af færdigfoder/tilskudsfoder (minerale, soya, fedt mv.)	20	30	30 tons	Jævnt fordelt hen over året		6.00 – 18.00
Udkørsel af gylle (traktor og gyllevogn, kapacitet 20 tons)	220*	400*	20 tons	Primært i foråret (90 %), de resterende ca. 10 % udbringes i efteråret.		07.00-23.00
Levering af fyringsolie	1-3	1-3		Ved behov		6.00 – 18.00
Afhentning af jern til skrot	1	1		Ved behov		6.00-18.00

Transporter til og fra ejendommen.

* Antallet af transporter med husdyrgødning er beregnet ud fra at transporterne sker med traktor og gyllevogn med en kapacitet på 20 tons. Hvis en del af gyllen i stedet flyttes med lastbil, vil antallet af transporter falde væsentligt, da lastbiler har en større kapacitet. Derudover er der ikke foretaget et skøn over hvor stor en andel af husdyrgødningen som udbringes på arealer tæt på anlægget.

Eksterne transporter såsom DAKA og foder fra foderstof sker ad motorvejen og den gamle hovedvej mellem Vestbjerg og Vodskov. Derved passerer transporterne udkanten af Vodskov By.

Levering af smågrise sker i timerne fra 7.00 til 18.00. Afhentning af smågrise til ekstern aftager sker tidlig morgen. Der vil være 4 til 6 transporter pr år. Flytning af smågrise til Højrimmenvej 1 vil blive tilstræbt at ske indenfor normal arbejdstid.

Antallet af transporter forventes at øges fra 546 til 924 årlige transporter, svarende til gennemsnitligt 2,5 transporter pr. dag, da den ansøgte produktion tilnærmelsesvis fordobles.

Der er transport i forbindelse med sæsonarbejde i marken ved udbringning af flydende husdyrgødning. Antallet af transporter med husdyrgødning afhænger dels af maskinel til transport, da antallet vil falde væsentligt, hvis transporten sker med lastbil. I eksisterende drift produceres 4.507 m³ husdyrgødning fra slagtegrisene. I ansøgt drift produceres der 8.008 m³ husdyrgødning inkl. vaskevand fra staldvask, når effekt af teltoverdækning er indregnet.

Transporter som leverer dyr, foder, fyringsolie og sækkevare til markbruget, eller transporter der afhenter levende eller døde dyr samt affald er transporter, hvor husdyrbruget ofte ikke har indflydelse på det faktiske leverings- eller afhentningstidspunkt. Transporterne sker primært indenfor normal arbejdstid fra 6.00-18.00. Afhentning af dyr til slagteri kan dog også finde sted i nattetimerne.

Transporter som f.eks. hjemtagning af korn i høst eller udbringning af husdyrgødning til markarealer er transporter som er sæsonbetonede i forbindelse med markarbejde i foråret, i høst og i efteråret. Selv om husdyrbruget ofte selv står for disse transporter og dermed har indflydelse på tidsrummet for kørslerne er det dog ofte vejrforholdene der er afgørende for hvornår markarbejde kan finde sted. Ved sæsonarbejde vil der kunne forekomme kørsel i aftentimerne og i weekender.

Vurdering af transporter

Antallet af transporter øges i forbindelse med det ansøgte. Det er alle typer af transporter som er tilknyttet husdyrbruget der øges.

Diverse andre transporter som ikke direkte er tilknyttet husdyrbruget vil være uændret.

Det er forventeligt med en del trafik i forbindelse med en virksomhed af denne størrelse. Det vurderes, at transport på interne transportveje til og fra husdyrbruget ikke giver gener ved nabobeboelser og øvrige boligområder.

Det vurderes ikke at omfanget af transporter vil antage et omfang, der vil være til væsentlig gene.

Oversigtsforholdene ved til- og frakørsel til ejendommen er gode, idet der ikke beplantninger eller bygninger der hindrer gode oversigtsforhold ved udkørsel fra driftsanlægget. Til- og frakørsel til ejendommen vurderes derfor ikke at være til gene i forhold til den øvrige trafik.

3.7.2. Rystelser

Driften i anlægget bidrager ikke til rystelser.

Transport til og fra anlægget ad grusvej med traktor og lastbiler forventes ikke at give anledning til rystelser 50 meter fra transportvejen, dels da gummihjul absorberer stød og dels da vejbelægningen ikke bidrager til rystelser som eks. en brostensbelægning.

Der er ingen beboelser eller andre nabo bygninger i så kort afstand fra indfaldsvejene til ejendommen.

Vurdering af gener fra rystelser

På grund af nabobeboelsers beliggenhed i relativ stor afstand fra grusvejen (over 50 meter) vurderes disse ikke at være udsat for rystelser ved trafik på interne transportveje.

3.7.3. Støj

Det vejledende grundlag for vurdering af støj fra husdyrbrug, er faste støjgrænser i Miljøstyrelsens vejledning nr. 5/1984 om 'Ekstern støj fra virksomheder'⁴.

De faste støjgrænser er inddelt i perioder over døgnet og ugen, i dagtimerne kan støjbidraget midles over 8 timer, i aftentimerne er midlingstiden 1 time og i natperioden er midlingstiden 0,5 time. Middelværdien betegnes som det ækvivalente støjniveau i dB(A).

Støjbidragets maksimale spidsværdi er støj som fremkommer kortvarigt, f.eks. ved til og frakørsel på et husdyrbrug.

Dag	Kl.	Midlingstiden	dB(A)
Mandag-Fredag	07-18	8 timer	55
Lørdag	07-14	7 timer	55
Lørdag	14-18	4 timer	45
Søn- og helligdage	07-18	8 timer	45

⁴ [Ekstern støj fra virksomheder, VEJ nr. 14018 af 1. november 1984](#)

Alle dage	18-22	1 time	45
Alle dage	22-07	0,5 time	40
Spidsværdi	22-07	-	55

Et landbrug skal overholde grænseværdierne hos nabobeboelser og ikke kun på husdyrbruget.

Normalt vil de fleste støjende aktiviteter på et husdyrbrug med grise foregå inden for normal arbejdstid kl. 7-16. På en slagtegriseejendom vil indlevering af smågrise oftest ske i tidsrummet kl. 7-18, mens udlevering af slagtegrise potentielt vil foregå i tidsrummet kl. 6-15.

Gængse udendørs støjklider på en svineejendom er støj fra ind- og udlevering af dyr, omrøring af gylletanke og pumpning af gylle ved pumper placeret over jordoverfladen samt indblæsning af foder i siloer. Derudover er transportere til og fra husdyrbruget samt intern kørsel på husdyrbruget en støjkilde.

Støjklider som kan forekomme på griseejendomme, er blæsere til tørring af korn, som ikke er lydsvage og/eller placeret indendørs, luftkompressor i maskinhus, samt vask med højtryksrensere udendørs. Ventilation kan forekomme ved en gavlventilator, hvilket er en udendørs støjkilde grundet placeringen. Ventilation på tagflade er ikke en støjkilde, da ventilationsmotorerne er placeret inde i bygningen under tagfladen.

Anlæg til hjemmeblanding af foder er normalt ikke støjkilde, da det er lydsvagt og oftest placeret indendørs. På ganske få ejendomme kan ældre hjemmeblandeanlæg dog være en støjkilde, hvis de er placeret i isoleret bygning.

Støjklidernes placering på ejendommen fremgår af situationsplanen under afsnit 3.7.

Støjklider	Drifttid	Tiltag mod støjklider
Indlevering af dyr	Dagtimer, kortvarig	
Udlevering af dyr	Kan finde sted om natten, kortvarig op til 30 min	
Omrøring af gylletank	I forbindelse med udbringning af husdyrgødning primært i forårs måneder og få dage i efteråret. – primært dagtimer men kan forekomme i aftentimer.	
Indblæsning af foder	Dagtimer	Indblæsning af foder sker i foderlade
Intern kørsel	Dagtimer og aftentimer ved sæsonarbejde	
Transport- til og fra ejendommen	I dagtimerne vil der forekomme transportere med lastbil i forbindelse med levering af foder og råvarer samt afhentning af dyr, og med traktor i forbindelse med flytning af dyr og udbringning af gylle. Der kan i begrænset omfang være transportere med lastbil og traktor i aften- og natperioden.	Hensynsfuld kørsel til og fra ejendommen.
Korntørringsblæser	Dagtimer	Placeret ved kornsiloeer med retning væk fra nabobeboelser.

Støjklider, drift tid og tiltag mod støjklider

På denne ejendom fodres der med både hjemmeblandet vådfoder og færdigfoder. Der sker korntørring i kornsiloeerne, formaling og blanding af foder i ejendommens foderlade.

Ind- og udlevering af dyr. Omrøring af flydende husdyrgødning er en sæsonbetonet støjkilde, da omrøring normalt kun finder sted forud for udbringning af husdyrgødning i forår og efterår. Støjklider som er inde i bygninger, er generelt lydsvage så som formaling af korn, foderblanding og vask af stalde. Støjende aktiviteter på et husdyrbrug vil meget sjældent foregå samtidigt.

Udover støjklider fra anlægget kan der forekomme støj som følge af transportere til- og fra husdyrbruget og intern transport på husdyrbruget.

Antallet af transporter øges som følge af det ansøgte, idet der primært bliver flere transporter med foder, dyr og husdyrgødning. Støj som følge af transporter finder primært sted i dagtimer. Udbringning af flydende husdyrgødning er en sæsonbetonet aktivitet, som også kan foregå udenfor almindelig arbejdstid i sæsonen. Antallet og typen af transporter er beskrevet under afsnit 3.7.1 transporter.

Transport ud af bedriften sker så vidt muligt indenfor normal arbejdstid. De transporter som primært kan ske udenfor normal arbejdstid, er ved levering af slagtegrise, hvilket vil ske ca. 2,9 gange pr uge. Derudover vil det være transport med husdyrgødning i sæsonen som kan forekomme udenfor normal arbejdstid. Transporter forbi nabobeboelser vil kunne høres, men adskiller sig ikke fra støj fra anden vejtransport. Transporter er beskrevet under afsnit 3.7.1 transporter.

I forbindelse med projektet vil der ikke tilkomme andre typer af støjkilder end dem som allerede forekommer på ejendommen ved nuværende drift.

Vurdering af potentielle støjgener

Der forekommer aldrig støj fra alle støjkilder samtidig. Flere af støjkilderne er kortvarige eller sæsonbetonede. Aktiviteter i bygninger vurderes at være så lydsvage, at de ikke vil bidrage til støjgener.

Ind- og udlevering sker vest for anlægget, hvor der ikke er naboer tæt på. Omrøring af husdyrgødning finder sted i gyllebeholderne, som er lokaliseret nord for husdyrbruget og dermed også i stor afstand fra naboer. Indblæsning af foder finder sted i lukket foderlade. Da staldanlægget er placeret mellem naboer og de primære støjkilder vurderes det at bygningerne vil virke støj-dæmpende.

Da langt hovedparten af støjkilderne finder sted i dagtimer og der er mere end 140 meter til nærmeste nabo forventes støj som følge af aktiviteter på husdyrbruget ikke at udgøre en væsentlig gene for omkringboende.

3.7.4. Støv

Støv kan hovedsageligt opstå ved håndtering af korn, foder og halm samt fra transporter til og fra husdyrbruget og ved intern kørsel på ejendommen. Derudover kan der afgives støv med ventilationen.

Ved levering af færdigfoder blæses foderet i lukket system direkte ind i foderladen.

Korn til foder snegles/transporteres med elevator i lukket system direkte ind i siloerne. Foder blandes på ejendommen i lukket foderlade og ledes ud i staldene gennem lukkede rørsystemer.

Der anvendes vådfoder til slagtegrisene på ejendommen som ikke giver anledning til støv. Der kan forekomme støv i staldene fra foder, gødning, afstødning af hud og hår fra dyrene og strøelse.

Støvet i staldene reduceres ved regelmæssig overbrusning i staldanlægget som binder støvet. En mindre del vil blive ventileret ud. Efter hvert hold grise vil anlægget inklusive ventilationen blive rengjort ved vask. Der vil således ikke ske en ophobning af støv i staldanlægget eller i

Adgangsvejen til ejendommen samt de interne transportveje er grusveje. Transporter på jord- eller grusveje kan give anledning til lokale støvgener i tørre perioder.

Vurdering af støvgener

Der vurderes ikke at være støvkilder fra driften af husdyrbruget, som giver anledning til væsentlige gene ved nabobeboelser. Det skyldes, at der ikke er væsentlige kilder til støv i anlægget og at evt. støv i staldluften reduceres ved regelmæssig overbrusning af stierne. Derudover foretages rengøring af de enkelte staldafsnit efter hvert hold grise. Håndtering af råvarer og formaling af korn til foder sker i lukkede systemer og primært indendørs, hvilket ikke giver væsentlige støvgener.

Den væsentligste kilde til støv vil kunne forekomme i forbindelse med færdsel på grusbelagte køreveje i tørre perioder. Med en afstand på minimum 125 m fra nærmeste nabobeboelse til indfaldsvej til anlægget i kombination med at indfaldsvejen er tilplantet både mod øst og vest vurderes det, at der ikke under normale situationer vil kunne forekomme støvemissioner ved transport, der kan give anledning til væsentlige gener ved nabobeboelser. Støv vurderes derfor ikke at være en væsentlig gene for omgivelserne.

Støv i forbindelse med transporter søges mineret ved hensynsfuld kørsel og lav hastighed.

3.7.5. Lys

Udendørsbelysningen består alene af orienteringslys ved indgange til bygninger. Nødvendige projektører er monteret på maskiner og er kun tændt ved behov.

Der er kun lys i staldene i forbindelse med arbejde i staldene og i forbindelse med udfordring og sådan at velfærdskravene vedr. belysning, fastsat ved lov kan opfyldes. Staldene er ikke oplyst om natten.

Vurdering af lyspåvirkninger

Der er intet lys ved bygninger som vurderes at kunne være til gene for omkringboende eller trafikanter. Det skyldes, at der ikke er lys i staldene om natten og at udendørs belysning alene består af orienteringslys ved bygninger.

3.7.6. Skadedyr

Gener fra fluer og andre skadedyr håndteres hovedsagelig gennem forebyggelse, hvor regelmæssig rengøring af stalde og opbevaringsanlæg til foder er med til at begrænse forekomst af skadedyr.

Foder og korn opbevares i tætte siloer og foderladen rengøres jævnligt. Evt. foderspild fjernes løbende.

Husdyrgødningen i gyllekummerne har en lav pH, hvilket vil hindre opformering af stuefluen i gyllekummerne. Hvis der er behov for at bekæmpe fluer, sker det med godkendt kemisk bekæmpelse efter behov.

Rotter

Der er indgået sikringsaftale med skadedyrsbekæmpelsesfirma.

Fluer

Godkendt kemisk bekæmpelse efter behov.

Den viden der er om fluer tyder ikke på, at fluer udvikles i gyllebeholdere uden teltoverdækning da flydelaget er for tørt. I gyllebeholderne med teltoverdækning vil fluer ikke kunne overleve pga. de høje temperaturer under dugen.

Husdyrgødningen i gyllekummerne har en lav pH, hvilket vil hindre opformering af stuefluen i gyllekummerne. Hvis der er behov for at bekæmpe fluer, sker det med godkendt kemisk bekæmpelse efter behov.

Vurdering af skadedyr

Opbevaring af foder sker i kornsiloer og i lukket foderlade, og evt. spild fjernes løbende. Derudover holdes arealer omkring anlægget ryddelige, så der ikke opstår øget risiko for tilhold af skadedyr (rotter og mus m.v.).

Regelmæssig vask af stalde efter hver hold grise er medvirkende til at reducere områder i staldene hvor fluer vil kunne opformeres.

Det vurderes, at husdyrbruget forebygger og bekæmper fluer og rotter på en måde, så disse skadedyr ikke forventes at medføre skade eller uhygiejniske forhold for omkringboende eller udgøre en risiko for menneskers sundhed.

3.7.7. Egenkontrol for øvrige emissioner og genepåvirkninger

Love og bekendtgørelser som regulerer aktiviteter på landbrugsejendomme, foreskriver en lang række krav i forhold til egenkontrol. Der er der bl.a. krav om førelse af logbog over flydelag på gyllebeholdere, beholderkontrol, udarbejdelse af gødningsregnskab og sprøjtejournal, løbende opdatering af CHR m.v. Kravene som er fastsat ved lov, er ikke omtalt i dette afsnit.

Besætningen er godkendt efter DANISH-produktstandarden som er danske svineproducenters kvalitetsprogram, hvilket skal efterleves. Standarden sikrer, at besætningen lever op til dansk- og EU-lovgivning vedr. dyrevelfærd, miljø og fødevarsikkerhed. Besætningen bliver som minimum auditeret hvert tredje år.

I henhold til DANISH-produktstandarden skal ansøger bl.a. følge nedenstående branchekrav vedr. egenkontrol i svinebesætningen, som bl.a. har betydning for dyrevelfærd, miljø og menneskers og dyrs sundhed:

- Identifikation og sporbarhed af grise.
- Der skal være dokumentation for foderets sammensætning. Færdigoder og/eller tilskudsmidler skal være indkøbt fra godkendt foderstofvirksomhed.
- Besætningen skal overholde krav til høj smittebeskyttelse.
- Besætningen skal føre et egenkontrolprogram for dyrevelfærd i besætningen.
- Mærkefarver, der anvendes i besætningen, skal være fødevarer-godkendte.

Der er på ejendommen indgået aftale om årlig service på ventilationsanlægget og foderanlæg, således driften heraf fungerer optimalt.

Ejendommen har ingen egenkontrol for øvrige emissioner og genepåvirkninger udover miljøteknologi.

Som følge af det ansøgte projekt vil egenkontrollen på ejendommen ligeledes omfatte kontrol med anlæg til gyllekøling.

Egenkontrol vedr. gyllekøling:

1. Der skal indgås en skriftlig aftale med en godkendt montør med VPO-certifikat eller tilsvarende certificering om kontrol og service af gyllekølingsanlægget mindst én gang årligt. Den årlige kontrol skal som minimum bestå af følgende: - afprøvning og funktions-sikring af trykovervågningssystemet, alarmen samt sikkerhedsanordningen, kontrol af kølekredsens ydelse, aflæsning og registrering af driftstimer.
2. Enhver form for driftsstop skal noteres i logbog med angivelse af årsag og varighed. Tilsynsmyndigheden skal underrettes ved driftsstop, der har en varighed på mere end _____ dage/uger.
3. Registreringen fra datalogger, logbogen, den skriftlige kontrolaftale, de årlige kontrolrapporter samt øvrige servicereporter, skal opbevares på husdyrbruget i mindst fem år og forevises på tilsynsmyndighedens forlangende.

Egenkontrol ved teltoverdækning er omfattet logbog over skader på dugen og perioder for udbringning af husdyrgødning, hvor dugen er åben.

Med en godkendelse efter §16a stk. 2 omfattes husdyrbruget desuden af en række lovbestemte særregler for IE-husdyrbrug; herunder krav om miljøledelsessystem, krav om uddannelsesplan for personale, plan for regelmæssig kontrol, reparation, vedligehold og beredskab, fodringskrav, krav til energieffektiv belysning i overensstemmelse med bygningsreglementet og krav til støvemission fra anlægget jf. afsnit 4.2. Disse krav bliver ligesom de ovenfor beskrevne punkter en del af husdyrbrugets egenkontrol.

Vurdering af egenkontrol

Det vurderes, at generelle krav til egenkontrollen, krav i produktstandarden DANISH og løbende service af produktionsapparatet samt særregler for IE-brug som træder i kraft ved godkendelsens udnyttelse, samlet vil medvirke til at driften sker på en miljømæssig forsvarlig måde, så omgivelserne påvirkes mindst muligt.

3.8. Reststoffer, affald og naturressourcer (B8, E1b, E1c)

3.8.1. Døde dyr

Døde dyr opbevares ved østlig indkørsel til ejendommen. Døde dyr overdækkes og afhentes efter behov af DAKA.

Vurdering vedr. opbevaring og håndtering af affald.

Det vurderes, at døde dyr opbevares korrekt i henhold til bekendtgørelse om opbevaring af døde produktionsdyr (BEK nr. 558 af 01/06/2011).

Korrekt opbevaring sikre, at der ikke er risiko for, at der opstår uhygiejniske forhold eller risiko for forurening.

3.8.2. Affald

På IE-brug, skal affaldshåndteringen leve op til affaldshierarkiet, jf. §6b i lov om miljøbeskyttelse, hvilket betyder, at affald skal behandles efter følgende hierarki:

- 1) Affaldsforebyggelse.
- 2) Forberedelse med henblik på genbrug.
- 3) Genanvendelse.
- 4) Anden nyttiggørelse.
- 5) Bortskaffelse.

I forbindelse med produktionen på ejendommen produceres der husdyrgødning som genanvendes som gødning på markerne. Foderspild søges minimeret mest muligt, da det er en unødigt omkostning i produktionen. Foderspild reduceres ved at kontrollere samlinger og andre steder, hvor der kan opstå utætheder. Derudover reduceres foderspild også ved at tømme foderladen jævnlige inden den igen fyldes, således foderet ikke bliver hengemt.

De affaldsmængder som skal håndteres, opbevares og bortskaffes, er primært emballage fra de hjælpestoffer som anvendes i produktionen. Derfor er det svært at nedbringe affaldsmængden, da husdyrbruget har ringe indflydelse på emballeringen. Mængden af affald er dog begrænset i forhold til produktionens størrelse, da foder til smågrise, som er den råvarer der indkøbes absolut størst mængde, leveres uden emballage.

Affaldet består primært af plastdunke fra sæber, desinfektionsmidler, klinisk risikoaffald (kanyler og medicinrester) og farligt affald (spraydåser til mærkning af dyr), lysstofrør fra stalde, papir, pap og plast fra emballering samt jern og metal.

Ved genanvendelse af papir og pap kræves det at materialerne er rene. Hovedparten af emballagen har været i kontakt med indholdet, eller der blevet snavset i forbindelse med brugen heraf. Der er således svært at genanvende hovedparten af de emballager som indkøbes til staldanlægget.

Affaldstype	Håndtering	Bortskaffelse
Brændbart affald	Opbevares på anden ejendom	Opbevares og bortskaffes fra Langbrokrovej 60.
Genanvendeligt affald		
Spraydåser	Opbevares i teknikrum i egnet beholder	

Klinisk risikoaffald - medicinrester - brugte kanyler	Lægemiddelsrester opbevares aflåst egnet beholder. Brugte kanyler opbevares i kanyleboks/plastdunk.	Tilmeldt kommunens indsamlingsordning på Langbrokrovej 60.
Byggeaffald	-	Genbrugsstation/medtages af entreprenør
Lysstofrør	Opbevares på anden ejendom	Al opbevaring og håndtering af farligt affald og olier sker fra Langbrokrovej 60.
Spildolie, oliefiltre		
Jern og metal	-	Produkthandel
Husholdningsaffald	Opbevares på anden ejendom	Opbevares og bortskaffes fra Langbrokrovej 60.

Håndtering af affald på Husdyrbruget

Affaldet sorteres, opbevares og bortskaffes fra anden ejendom under bedriften, som beskrevet i ovenstående skema.

Vurdering

Det vurderes samlet, at affaldshierarkiet er iagttaget og at sortering, opbevaring og bortskaffelse af affald sker miljømæssigt forsvarligt og i overensstemmelse med kommunes affaldsregulativer.

3.8.3. Olier og kemikalier

Olier

Der er ingen opbevaring af olier til markdrift på ejendommen.

Fyringsolie opbevares i en nedgravet olietank på 2.500 liter. Olietankene er nedgravet i henhold til reglerne i Olietanksbekendtgørelsen.

Der er ingen oplag af smøreolie til markmaskiner på ejendommen.

Olieaffald(spildolie)

Der opbevares ingen spildolie på ejendommen idet spildolie medtages i forbindelse med service af maskinparken.

Kemikalier

Husdyrbrugets forbrug af kemikalier består af rengøringsmidler til vask af staldanlægget.

Rengøringsmidler opbevares på teknikrum uden afløb.

Der er ingen langtidsopbevaring af markkemikalier på ejendommen.

Kemiaffald

Det er sjældent, at der er restprodukter af sæbe eller desinfektionsmidler. Det tilstræbes at anvende midlerne så restprodukter undgås. Eventuelle rester bortskaffes via anden ejendom.

Vurdering

Det vurderes at kemikalier opbevares korrekt uden risiko for forurening og at olietanken er nedgravet jf. reglerne i Olietanksbekendtgørelsen.

3.8.4. Energiforbrug

Der er ingen stuehus på ejendommen. Opvarmning af staldanlægget sker ved varmkanoner, olieforbrug til udtørring med varmekanon. Varmepumpen forventes at blive tilknyttet et gyllekølingsanlæg. Varmen fra gyllekølingsanlægget anvendes til opvarmning af toklimastald, hvilket reducerer udledning af CO₂ til opvarmning.

Energiforbrug i form af strøm anvendes i driftbygningerne for størstedelen til ventilation, foderkværn, foderblandeanlæg, udfodring, korntørring, højtryksrensning samt belysning og drift af anlæg til gyllekøling. Derudover anvendes der el til pumpning af gylle.

Energiforbruget forventes at stige med ca. 171.504 kWh i forbindelse med det ansøgte, da der opføres 1 ny stald som forbruger energi til belysning og ventilering. Den nye stald etableres med lavenergi ventilation og lavenergibelysning og er isoleret.

Der anvendes fyringsolie til evt. opvarmning af stalde og til udtørring af stalde efter vask i vinterhalvåret.

Det samlede energiforbrug for 2021:

Energikilder	Energiforbrug (nudrift/Ansøgt drift)
Årligt Elforbrug	112.320 kWh / 283.824 kWh

Energiforbrug nudrift/ansøgt drift

Normen for energiforbrug er 80 kWh pr. kvadratmeter produktionsareal til slagtegrise og 237 kWh pr. kvadratmeter produktionsareal til smågrise.

Da anlægget bliver opført efter gældende byggestandarder, vurderes det, at energiforbruget vil ligge på et optimeret niveau for de enkelte energiforbrugende enheder. Drift af gyllekøling vil samlet få energiniveauet til at stige, men har derimod afledte effekter på klimagasser ved udfasning af olie til opvarmning og dermed CO₂ udledningen.

Energiforbrug til drift af gyllekøling er ikke indeholdt i normen for energiforbrug, og forbrugt heraf skal derfor tillægges.

Gyllekølingsanlægget reducerer udledning af ammoniak fra gyllekummer med køleslanger. Varmen fra gyllekølingsanlægget anvendes til opvarmning af smågrisestald, hvilket har betydet en mindre udledning af CO₂ til opvarmning.

Vurdering vedr. energiforbrug og klima

I slagtegriseproduktion ligger mulighederne for at spare på energi primært indenfor områderne ventilation, foderfremstilling, belysning og isolering. I smågriseproduktion ligger mulighederne for at spare på energi derudover også ved opvarmning.

Eksisterende stalde er indrettet med lavenergibelysning, multistep ventilation og bygningerne er isoleret. Der er ved renovering af enheder i det eksisterende anlæg fokus på forbrug af energi. Ved renoveringer vil der blive opgraderet til mindre energiforbrugende enheder på lys, foder og ventilation.

Den nye stald etableres med lavenergi ventilation og lavenergibelysning og er isoleret. Det vurderes, at den nye stald med helt nye løsninger vil ligge lavt i energiforbrug på belysning og ventilation.

Alle ventilatorer vaskes i forbindelse med vask af de enkelte stalde, hvilket reducerer modstanden. Der er temperaturstyring på ventilationsanlæggene i stalderne.

Energiforbrug skal indgå i det løbende miljøledelsesprogram, hvorigennem der fortsat vil være fokus på energiforbruget.

Det vurderes, at husdyrbruget har fokus på energi og er indstillet på at foretage handlinger med henblik på lavest mulige klimaaftryk af produktionen.

3.8.5. Vandforbrug og påvirkning af vandressourcen

Ejendommen forsynes med vand fra egen boring. Der forbruges vand til drikkevand til dyrene samt overbrusning af dyr og rengøring af stalde, foder- og ventilationsanlæg.

Forbruget af vand i en slagtegrisestald til hhv. drikkevand, spild og rengøring udgør 0,559 m³ pr. slagtegris (norm) svarende til ca. 3,21 m³ vand/m² produktionsareal.

Vandforbruget er på 0,559 m³ pr slagtegris er fordelt på:

- 0,459 m³ til drikkevand. Forbruget til drikkevand afhænger af foderforbrug. Med faldende foderforbrug falder grisens vandbehov. Hen over de sidste 15 år er foderforbruget i kilo foder faldet, samtidig er afgangsvægten på grisene steget med 11 kg. Denne ændring i både foder og vægt har betydet at vandforbruget pr. gris er uændret.
- 0,075 m³ til drikkevandsspild. Dette forbrug er faldet ved drikkestrug og drikkenipler over truget. Den generelle lovgivning foreskriver dog overbrusning af dyrene i de varme perioder, hvilket betyder at sparret forbrug af vand i forbindelse med spild nu forbruges i forbindelse med overbrusning.
- 0,025 m³ til vask. Iblødsætning af anlægget reducerer lidt på forbruget af vaskevand, men det samlede vandbehov til vask er så ubetydelig, at det ikke ændrer ved det samlede vandbehov.

Vandforbruget er på 0,152 m³ pr smågris er fordelt på:

- 0,117 m³ til drikkevand. Forbruget til drikkevand afhænger af foderforbrug. Med faldende foderforbrug falder grisens vandbehov. Hen over de sidste 15 år er foderforbruget i kilo foder faldet, samtidig er afgangsvægten på grisene steget med 11 kg. Denne ændring i både foder og vægt har betydet at vandforbruget pr. gris er uændret.
- 0,015 m³ til drikkevandsspild. Dette forbrug er faldet ved drikkestrug og drikkenipler over truget. Den generelle lovgivning foreskriver dog overbrusning af dyrene i de varme perioder, hvilket betyder at sparret forbrug af vand i forbindelse med spild nu forbruges i forbindelse med overbrusning.
- 0,02 m³ til vask. Iblødsætning af anlægget reducerer lidt på forbruget af vaskevand, men det samlede vandbehov til vask er så ubetydelig, at det ikke ændrer ved det samlede vandbehov.
-

Med 2.700 m² produktionsareal kan vandbehovet opgøres til 8.572 m³ vand.

Derudover kommer vandforbrug til velfærdsrum til personale.

Det aktuelle forbrug af vand for 2021:

Vandforbrug 2021*	Vandforbrug estimeret*
4.507 m ³	8.572 m ³

*Estimeret ved normaltal

Husdyrbrugets vandforbrug søges begrænset via nedenstående tiltag:

- Iblødsætning forud for vask
- Dagligt eftersyn af rørføringer til vand.
- Integration af drikkeventiler over foderstrug.

Spildevand

Der er opsat tagrender på det eksisterende staldanlæg. Tagvand fra det eksisterende staldanlæg ledes i jorden via faskiner. Der etableres tagrender på det nye staldanlæg.

Spildevand fra vask af stalde opsamles i ejendommens gyllesystem og er indregnet i normtallene for gylleproduktion.

Der er ingen vaskeplads på ejendommen, da transport af dyr til anlægget sker med egen vogn.

Sanitært spildevand fra velfærdsafdelingen opsamles i 3 kammertank placeret øst for foderlade.

Vurdering af vandforbrug og påvirkning af vandressourcen

Det vurderes, at der ikke forbruges mere vand end der er behov for på ejendommen og at der i den daglige drift er fokus på at reducere vandspild ved løbende vedligeholdelse af rørføringer samt løbende udskiftning af utætte drikkevandsventiler. Drikkenipler er placeret over fodertrug for at opsamle evt. spild, som så vil drikkes af dyrene.

Vandforbrug skal indgå i det løbende miljøledelsesprogram, hvorigennem der fortsat vil være fokus på forbruget.

Det vurderes at husdyrbruget har foretaget de nødvendige foranstaltninger for at minimere vandforbruget.

3.9. BAT- Ammoniak (B9, E1b, E1c)



BAT (Bedst Tilgængelige Teknik) er en fællesbetegnelse for teknikker og teknologier, som omkostningseffektivt kan begrænse forurening af ammoniak fra stalde og gødningsopbevaringsanlæg. BAT-krav for ammoniak er fastsat til et konkret udledningsniveau for ammoniak i husdyrloven.

BAT kravet indtræder ved en samlet ammoniakemission på mere end 750 kg NH₃N pr år.

For eksisterende stalde hvor krav om BAT er fastlagt i en eksisterende godkendelse skal BAT-kravet genberegnes med inddragelse af effekten af tidligere vilkår, medmindre vilkårene er stillet til en miljøteknologi, som ikke længere er optaget på Miljøstyrelsens teknologiliste, eller på anden måde er anerkendt.

I den tidligere godkendelse var der stillet vilkår vedr. fodring. Virkemidlet forbedret fodereffektivitet er nu delvis indbygget i den nye husdyrregulering. Derfor genberegnes BAT-kravet uden foderoptimeringer.

Den vejledende grænseværdi for ammoniaktab (emissionsgrænseværdien) pr. år opnåelig ved anvendelse af BAT er beregnet i husdyrgodkendelse.dk. Den samlede BAT beregning fremgår af nedenstående tabel.

Samlet BAT beregning  			
	Stalde	Lagre	Total
Samlet BAT krav (kg NH ₃ -N /år)	4361	813	5174
Faktisk emission (kg NH ₃ -N /år)	4560	609	5169
Forskel (kg NH ₃ -N /år)	-	-	5
Vejledende BAT Overholdt?	-	-	Ja

Den samlede BAT beregning fra husdyrgodkendelse.dk

BAT-beregningen er baseret på nedenstående forudsætning om eksisterende og nye/reoverede staldafsnit.

Beregninger af progressive BAT krav opnåelig ved anvendelse af BAT for produktioner i nye stalde ? ⓘ				
BAT-husdyrtype	Areal (m ²)	Beregnet BAT krav (kg NH ₃ -N / (m ² · år))		
Slagtesvin	864	Arealet er lig med eller under 1300 m ² . BAT kravet er fastlagt til 1,62 kg NH ₃ -N / (m ² · år)		
Smågrise	1296	Arealet er lig med eller under 2600 m ² . BAT kravet er fastlagt til 0,58 kg NH ₃ -N / (m ² · år)		
BAT krav opnåelig ved anvendelse af BAT for nye og eksisterende stalde ? ⓘ				
Staldnavn	Navn på dyretype og staldsystem eller flexgruppe	Forudsætning for BAT-beregning	BAT krav ved ny stald (kg NH ₃ -N / (m ² · år))	BAT krav ved eksisterende stald (kg NH ₃ -N / (m ² · år)) ^c
1. Slagtegrise	Slagtesvin og Smågrise; 25-49 % fast gulv ^a	Eksisterende staldafsnit	1,06 - 1,62 ^b	1,90
1. Slagtegrise	Slagtesvin og Smågrise; Fulddrænet gulv (kummer under hele arealet) ^a	Eksisterende staldafsnit	0,96 - 1,11 ^b	2,30
2. Ny stald smågrise og slagtesvin	Slagtesvin og Smågrise; 25-49 % fast gulv ^a	Nyt (inkl. renoveret) staldafsnit	1,62	1,90
2. Ny stald smågrise og slagtesvin	Smågrise. Toklimastald, delvis spaltegulv	Nyt (inkl. renoveret) staldafsnit	0,58	0,56

^a BAT-kravet for flexgruppen fastsættes ud fra det dyretype og staldsystem med det højeste relative reduktionskrav og det dyretype og staldsystem med den højeste ammoniakemissionsfaktor.

^b BAT-kravet ved ny stald er progressivt og afhænger af det samlede areal for husdyrtypen i nye staldafsnit

^c BAT krav ved eksisterende stald er tabelværdien for staldtypen. BAT kravet kan være lavere i den aktuelle situation, hvis der fastsættes vilkår til eksisterende stald i en tidligere godkendelse.

Forudsætning for BAT-beregningen (fra husdyrgodkendelse.dk)

Fordampning fra gyllelagre indgår ikke i BAT-krav for produktionsarealet, men tillægges som det ses af den samlede BAT beregning ovenfor. I det konkrete projekt er fordampningen fra gyllelagre dog reduceret med 50 % ved teltoverdækning fra 813 kg NH₃-N til 609 kg NH₃-N pr år.

Opfyldelse af krav om BAT sker ved frit valg med hensyn til hvilke staldsystemer og teknologier der vælges. Kravet stilles samlet til hele anlægget. Det betyder, at opfyldelsen af det samlede krav kan ske ved integration af teknologi i en del af anlægget, hvis det er det mest hensigtsmæssige for husdyrbruget.

I dette projekt er der valgt et staldsystem med delvis spaltegulv (25-49% fast gulv) i alle nye staldsektioner. Derudover vil den nye gyllebeholder på 4.000 m³ blive overdækket med telt. I den nye stald vil staldafsnit til flexgruppe små- og slagtegrise etableres med gyllekøling med en ammoniakreducerende effekt på 2,1%.

I projekter hvor der ikke foretages udvidelser eller renoveringer vil kravet til BAT kunne opfyldes med den gulvtype der forefindes uanset ammoniakfordampningen. Det skyldes, at omkostningen til at ændre gulvtypen ikke står mål med miljøeffekten, da gyllekummen under spalterne også skal ændres (det er ikke nok evt. at lukke spalteåbningen). Tilsvarende er omkostningen til implementering af teknik i eksisterende stalde mere omkostningstungt end i nyt anlæg, hvilket betyder, at det ligeledes ikke er BAT at indsætte teknologi i eksisterende stalde.

BAT-kravet på husdyrbruget er beregnet til 5.174 kg NH₃-N/år. Den faktiske emission er 5.169 kg NH₃-N/år. Det ansøgte overholder således krav til BAT vedr. ammoniak.

Vurdering, begrænsning af ammoniakemission

I eksisterende stalde, hvor der ikke foretages renoveringer eller ændringer i staldsystemet, stilles der ikke krav om ammoniakreducerende teknikker, da det vil være uforholdsmæssigt dyrt at integrere i forhold til den effekt der vil kunne opnås.

Det vurderes at husdyrbrugets staldanlæg opfylder krav om BAT vedr. integration af gyllekøling i nye stalde og etablering af delvis spaltegulv. Derudover teltoverdækkes den eksisterende gylletank.

Det vurderes således at husdyrbrugets staldanlæg og gyllelager opfylder krav til ammoniakreduktion iht. BAT.

3.10. Grænseoverskridende virkninger (B10, E1b, E1c)

Husdyrbruget ligger langt fra den danske landegrænse og der vurderes ikke at være emissioner fra husdyrbruget, der har grænseoverskridende virkning.

4. Supplerende miljøkonsekvensvurderinger (E og F)

4.1. Beskrivelse af det ansøgte

4.1.1. Det ansøgtes placering, udformning, dimensioner (E1a og F1a og b)

Der henvises til afsnittet: Oplysninger om husdyrbruget og det ansøgte.

4.1.2. Forventede indvirkninger på miljøet. (E1b og Fc og d) og evt. foranstaltninger til at undgå, forebygge eller begrænse skadelige indvirkninger på miljø (E1c).

Der henvises til de foretagne vurderinger i afsnittene 3.5 – 3.10. vedr. natur bilag IV-arter, lugt, støj, støv lys, skadedyr, transporter, rystelser, energi, vand og klima.

4.1.3. Befolkningen og menneskers sundhed (F4)

Husdyrbrugets indretning, drift og beliggenhed er beskrevet i afsnit B. Herunder bl.a. emissioner i form af ammoniak (afsnit 3.5), lugt (afsnit 3.6), støj (afsnit 3.7.3) og støv (afsnit 3.7.4) og lys (3.7.5) som kan være til gene for omgivelserne og påvirke menneskers sundhed og trivsel. Disse forhold vil derfor ikke blive nærmere beskrevet her.

Der er i en stor del af den lovgivning der regulerer landbruget indbygget hensyn til befolkningen og menneskers sundhed. Det gælder f.eks. i forhold til hvordan afgrøder og produktionsdyr må behandles, samt tilbageholdelsestid for hvornår produkterne kan sælges.

Ud over den generelle lovgivning er der branchekodeks for produktion af kød og mælk. Disse kodekser udvider kravet til også at hindre anvendelse af visse typer råvarer, som ikke påviseligt har nogen påvirkning på menneskers sundhed, men som brancheforeningen mener ikke bør indgå i produktionen.

Vurdering vedr. befolkningen og menneskers sundhed

Det vurderes, at der ikke er nogen særlige forhold på husdyrbruget eller beliggenheden i forhold til nabobeboelser, institutioner eller sygehuse der gør, at der i forbindelse med miljøgodkendelsen skal stilles særlige vilkår i forhold til menneskers sundhed.

Det vurderes, at husdyrbruget ikke udgør en særlig sundhedsrisiko, samt at husdyrbruget kan godkendes som ansøgt uden at være til gene for menneskers sundhed.

4.1.4. Påvirkninger af jordarealer, jordbund og vand, luft og klima (F4)

Jordarealer og jordbund

Husdyrbrugets påvirkning af jordarealer sker primært ved brug af husdyrgødning og bekæmpelsesmidler i markbruget. Reguleringen heraf varetages af anden lovgivning end husdyrlovgivningen. Der er derfor ikke lavet konsekvensvurdering af markdrift.

Risikoen for påvirkning af jordarealer ved selve bygningsparcellen er forurening med olie og kemikalier. Kemikalier til driften af husdyranlægget er pakket i enheder på op til 25 liter. De opbevares og anvendes inde i staldanlægget, hvor der ikke er mulighed for afløb til jordoverflade. Kemikalier til driften er primært sæber.

Olie til opvarmning opbevares i en godkendt nedgravet tank. Tanken påvirkes ikke mekanisk, da den er nedgravet, og dermed er sandsynligheden for brud på tanken minimal.

Risikoen for udsivning af gødningsstoffer fra anlægget er minimal, da stald, gyllerør og gyllebeholdere udføres i tætte og stabile materialer i henhold til bygningsreglementet. Derudover vil det ældre staldanlæg tages ud af drift, hvilket betyder at det ikke udgør en risiko.

Vand herunder grund- og overfladevand

Vandforbrug og mulighederne for at minimere vandforbruget er beskrevet i afsnittet 3.8.5.

Gyllebeholderne kontrolleres regelmæssigt for utætheder og er underlagt beholderkontrol. Den eksisterende gyllebeholder er placeret mere end 100 meter fra vandløb og søer større end 100 m².

Den nye gyllebeholder opføres med 678 meter afstand til sø og 1.004 meter til vandløb og er beliggende udenfor risikoområde.

Der bliver desuden udarbejdet en beredskabsplan som skal sikre, at der er en plan for hvordan et utilsigtet udslip af flydende husdyrgødning håndteres således tab til vandmiljøet undgås. Planen udarbejdes når projektet realiseres, da det ikke er muligt at indtegne placering af brandslukker, flugtveje mv. inden projektet er færdigbehandlet i byggesagsbehandlingen.

Bygningsmassen ligger udenfor IOL, OSD, område for særlige drikkevandsinteresser og i nitratfølsomt indvindingsområde.

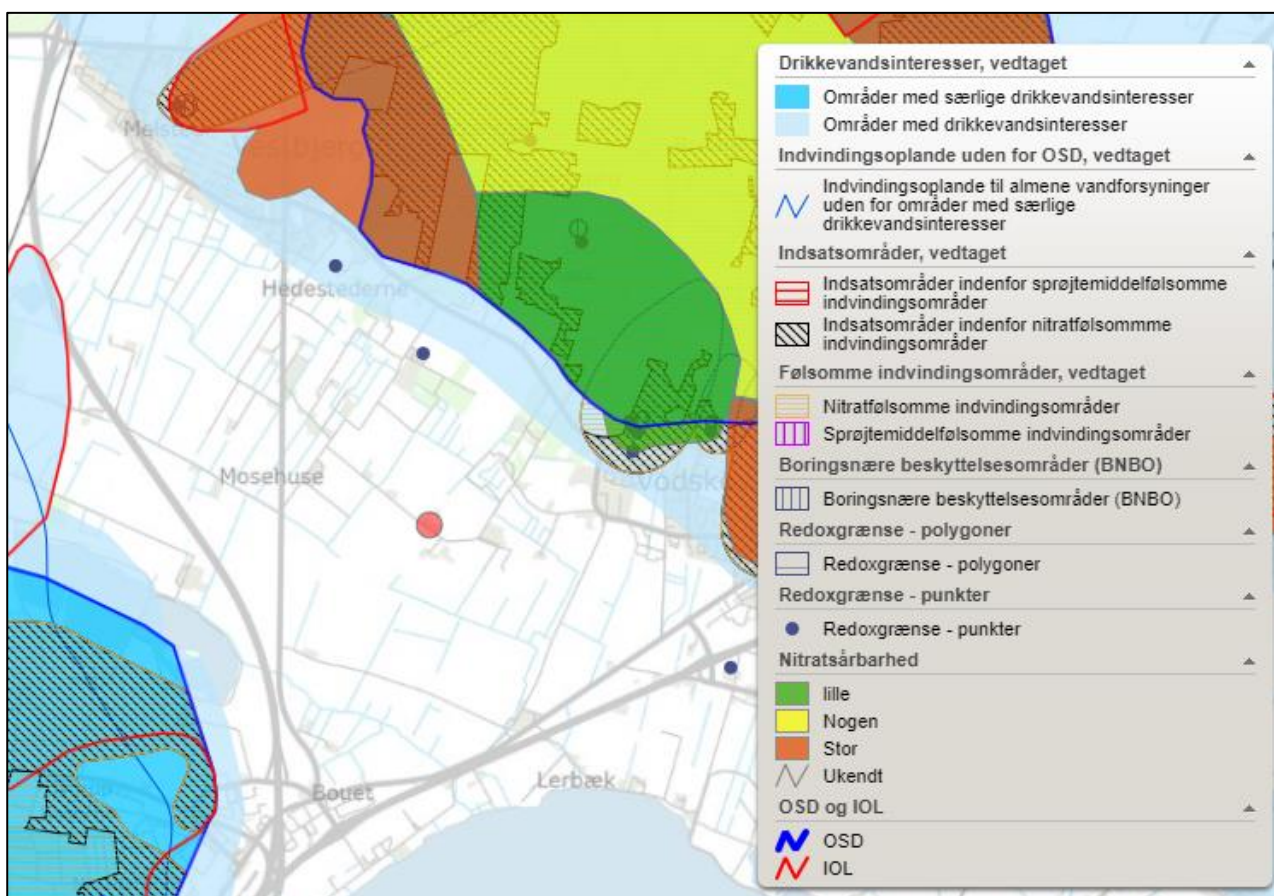

Husdyrbrugets placering (rød markering) i forhold til IOL, OSD, område for drikkevandsinteresser og nitratfølsomt indvindingsområde.

Forurening af grundvand ved en bygningsmasse sker primært ved en punktfurening, som ikke håndteres i kombination med en nedadgående vandstrømning. Indretningen af staldanlægget med lukkede rørføringer og støbt bund vil ikke give anledning til en punktfurening, da konstruktionerne ikke påvirkes mekanisk hvorved der opstår brud. Derudover er der under en støbt bund ingen nedadgående vandstrømning, da det afledes væk fra tagfladen.

Risiko for punktfurening med olie eller kemikalier til jord anses generelt for at være minimal. Skulle der forekomme en punktfurening på jordoverfladen kan denne dog nemt håndteres og der er derfor ingen risiko for punktfurening af grundvand.

Luft og klima

Forurening af luften sker primært gennem ammoniakfordampning og støv fra produktionen. Disse emner er belyst i afsnit 3.5 (husdyrbrugets ammoniakemission) og 3.7.4 (Støv). Klimaet

påvirkes primært gennem energiforbrug og transporter til og fra husdyrbruget. Disse emner er belyst i afsnittet vedr. transporter (3.7.1) og afsnittet vedr. energi (3.8.4).

Vurdering

Ejendommen har overbrusning i stierne og håndterer foder i lukkede systemer, som reducerer støv fra anlægget.

Transport til og fra anlægget søges løbende optimeret, ved at udnytte kapaciteten på transporterne, hvilket betyder at der så vidt muligt aftages hele træk.

4.1.5. Risici for større ulykker og katastrofer (E1c)

Ansøger har forholdt sig til mulige uheld og mulighederne for at forbygge og afbøde virkningerne af uheld i den udarbejdede beredskabsplan.

Sker der uheld der kan medføre alvorlige påvirkninger af natur og miljø vil alarmcentralen straks blive kontaktet. Ligeledes vil kommunens Tekniske Forvaltning efterfølgende blive underrettet.

4.1.6. Alternative løsninger som ansøger har undersøgt (E1d og F2, F3)

Alternativer til nye anlægsdeles placering

De ændringer der foretages i forbindelse med det ansøgte projekt, er opførelse af 1 stald, 1 gyllebeholder og 1 kornsilo. I forbindelse med placeringen af de nye anlægsdele har der ikke været andre placeringer spil.

Anlægget er placeret ved eksisterende bygninger for at samle bygningsmassen og ligeledes give mulighed for at udnytte eksisterende lagerkapacitet til husdyrgødning.

Det ansøgte giver også mulighed for en mere fleksibel produktion idet husdyrbruget med en ny godkendelse ikke vil skulle søge på ny, hvis der opstår behov for at justere produktionen i forhold til grisenes ind- og afgangsvægte.

Alternativer til valg af teknologi

Der er ikke vurderet på alternativer til valg af teknologi i det eksisterende staldanlæg, da der ikke er integreret teknologier i eksisterende anlæg udover de eksisterende staldsystemer.

I forhold til reduktion af ammoniakfordampningen er der valgt det staldsystem i det nye staldanlæg som giver en lav ammoniakfordampning og der integreres gyllekøling i en del af det nye staldsystem. Som alternativ kunne der være valgt et andet staldanlæg kombineret med en anden teknologi.

I forhold til gylletanke forefindes ikke bedre alternativer end teltoverdækning.

0-alternativet

0-alternativet beskriver den situation hvor husdyrbruget kører videre på den eksisterende godkendelse. 0-alternativet vil betyde, at husdyrbruget ikke vil kunne udvise den fleksibilitet og omstillingsevne som markedet forlanger og på sigt ikke vil kunne udnytte de fordele der ligger i stordrift for at holde omkostningerne pr. produceret enhed nede.

I alle virksomheder er der løbende krav til at tilpasse og optimere driften efter markedsforholdene.

Med en godkendelse efter husdyrbruglovens §16a til en udvidelse af staldanlægget og mulighed for fleksibilitet i produktionen, kan husdyrbruget være konkurrencedygtigt og samtidig være i stand til at omstille sig i forhold til markedsvilkår.

Med en godkendelse efter §16a får husdyrbruget status af IE-brug og bliver underlagt en række særregler, som skal medvirke til at produktionen har et stadig mindre ressourceforbrug og reduceret påvirkning af omgivelserne.

Vurdering i forhold til placering af nye anlæg og valg af teknologi

Samlet set vurderes den valgte placering at være den bedste ud fra hensyn til produktion, landskab, den visuelle oplevelse af husdyrbruget, naboer samt mulighederne for at overholde Husdyrlovens afstandskrav ved opførelse af nyt byggeri.

I forhold til teknologi vil øvrige løsninger samlet set være mere bekostelige, kræve mere vedligehold og større energiforbrug hvorfor disse er fravalgt.

5. Oplysninger i relation til IE-husdyrbruget (C)

Husdyrbruget er et IE-husdyrbrug, da anlægget rummer mere end 2.000 stipladser til slagtegrise (over 30 kg).

Anlægget har et samlet produktionsareal (stiareal) på 2.700 m² til svin. En simpel beregning af anlæggets stipladser viser, at der er mere end 2000 stipladser i anlægget.

5.1. Foranstaltninger ved IE-husdyrbrugets ophør (C1)

I forbindelse med ophør vil der blive truffet de nødvendige foranstaltninger med henblik på at overlevere anlægget i forsvarlig miljømæssig tilstand.

Der vil blive gennemført en rengøring af anlægget samt tømning af gyllekanalerne, så der ikke opstår uhygiejniske forhold eller risiko for forurening. Oplag af foder, hjælpestoffer mv. vil blive bortskaffet.

Gyllebeholderene tages ikke nødvendigvis ud af drift med ophør af husdyrproduktionen, men tømmes for husdyrgødning i henhold til generel lovgivning.

Senest 4 uger efter driftsophør af husdyrholdet anmeldes dette til kommunen.

Ved ophør af aktiviteter på et IE-brug bliver husdyrbruget omfattet af reglerne i kap. 4 i jordforureningsloven. Ved ophør skal den ansvarlige for driften bl.a. vurdere jordens og grundvandets forureningstilstand som følge af de aktiviteter der har fundet sted på husdyrbruget. Kommunen kan stille krav om, at der skal foretages undersøgelser, analyser eller målinger af stoffer til brug for vurderingen.

Vurdering af foranstaltninger ved ophør

Det vurderes, at ovenstående beskrevne tiltag er tilstrækkelige til at undgå forureningsfare, og til at sikre, at husdyrbruget ikke vil blive et attraktivt levested for rotter og andre skadedyr.

5.2. BAT- Råvare, energi, vand, management mv. (C2)

EU-Kommissionen vedtog den 15. februar 2017 nye BAT-konklusioner som gælder for IE-Brug.

En del af EU's BAT-krav til IE-brug er allerede implementeret i den generelle lovgivning som gælder for alle husdyrbrug. Derudover er krav, som kun gælder IE-brug integreret i husdyrgodkendelsesbekendtgørelsens kap. 17. Særreglerne til IE-brug omfatter følgende krav:

Miljøledelsessystem

Den, der er ansvarlig for driften af husdyrbruget, skal gennemføre og overholde et miljøledelsessystem, herunder

- 1) formulere en miljøpolitik med afsæt i husdyrbrugets miljøforhold,*
- 2) fastsætte miljømål,*
- 3) udarbejde handlingsplan for det eller de fastsatte miljømål,*
- 4) minimum 1 gang årligt evaluere miljøarbejdet og om nødvendigt foretage justeringer af mål og handlingsplaner og*
- 5) minimum 1 gang årligt gennemgå miljøledelsessystemet.*

IE-husdyrbruget skal kunne dokumentere, at der gennemføres og overholdes et miljøledelsessystem i overensstemmelse med de krav der er nævnt ovenfor.

Krav om oplæring af personale hvad angår:

- 1) Relevant lovgivning.*
- 2) Transport og udbringning af husdyrgødning.*
- 3) Planlægning af aktiviteter.*
- 4) Beredskabsplanlægning og -styring.*
- 5) Reparation og vedligeholdelse af udstyr.*

IE-husdyrbruget skal udarbejde oplæringsmateriale, vedr. ovenstående forhold. Materialet skal være tilgængeligt for personalet og opdateres løbende. Oplæringsmaterialet skal kunne fremvises på forlangende til tilsynsmyndigheden.

Plan for regelmæssig kontrol, reparation, vedligeholdelse og beredskab

IE-husdyrbrug skal udarbejde og følge en plan for kontrol, reparation og vedligeholdelse af husdyrbruget inkl. materiel, herunder med henblik på at forebygge uheld, og beredskab for håndtering af uventede emissioner og hændelser. Planen skal som minimum opfylde betingelserne:

- 1) Gyllebeholdere (for tegn på skader, nedbrydning eller utætheder) minimum 1 gang årligt.
- 2) Gyllepumper, -miksere, -separatorer og -spredere.
- 3) Forsyningssystemer til vand og foder.
- 4) Varme-, køle- og ventilationssystemer samt temperaturfølere, herunder optimering og optimeret styring heraf.
- 5) Siloer og transportudstyr (f.eks. ventiler og rør).
- 6) Luftrensningssystemer (f.eks. ved regelmæssige inspektioner).
- 7) Udstyr til drikkevand, herunder skal behovet for regelmæssig indstilling vurderes og frekvensen for løbende indstilling i så fald fastsættes i planen.
- 8) Maskiner til udbringning af husdyrgødning samt doseringsmekanisme- eller dyse, som begge skal være i god stand.
- 9) Udarbejdelse af beredskabsplan.

Kontrol, reparation og vedligeholdelse, skal ske regelmæssigt.

Fodringskrav

IE-husdyrbrug skal for at reducere den samlede mængde kvælstof, der udskilles, som minimum enten anvende fasefodring tilpasset dyrenes behov i produktionsperioden, reducere indholdet af råprotein ved hjælp af en god aminosyrebalance, eller ved at bruge et eller flere fodertilsætningsstoffer, som nedsætter den samlede mængde kvælstof, der udskilles og er tilladt i henhold til forordning (EF) nr. 1831/2003 om fodertilsætningsstoffer.

IE-husdyrbrug skal for at reducere den samlede mængde fosfor, der udskilles, som minimum anvende enten fasefodring tilpasset dyrenes behov i produktionsperioden, et eller flere fodertilsætningsstoffer som nedsætter den samlede mængde fosfor der udskilles (f.eks. fytase) og er tilladt i henhold til forordning (EF) nr. 1831/2003 om fodertilsætningsstoffer eller letfordøjeligt uorganisk fosfat som f.eks. monocalciumfosfat i stedet for mindre fordøjelige fosforkilder

Krav om energieffektiv belysning

IE-husdyrbrug er forpligtet til at anvende energieffektiv belysning i overensstemmelse med reglerne i det til enhver tid gældende bygningsreglement. Kravet indtræder ved ændring eller udskiftning af eksisterende belysningssystem eller belysningsanlæg.

IE-husdyrbrugene skal opbevare fakturaer for gennemførte udskiftninger i fem år og disse skal kunne forevises på forlangende i forbindelse med tilsyn.

Krav om reduktion af støvemissioner fra staldanlæg

IE-husdyrbrug skal for at reducere støvemissioner fra staldanlæg enten reducere støvproduktionen fra foder og strøelse, anvende en metode til at binde støv i staldanlæggene eller behandle afgangsluft fra staldanlæggene ved hjælp af et luftrensningssystem.

Årlig indberetning til kommunen vedr. overholdelse af kravene.

IE-husdyrbrug skal en gang årligt senest den 31. marts indsende følgende informationer til kommunalbestyrelsen hvis ikke kommunalbestyrelsen indenfor det seneste kalenderår har gennemført et miljøtilsyn på ejendommen:

- 1) Logbøger for eventuel miljøteknologi.
- 2) Dokumentation for miljøledelsessystem
- 3) Logbog over gennemførte kontroller
- 4) Dokumentation for overholdelse af fodringskrav

Ovenstående BAT-krav til IE-brug er direkte afskrift fra lovgivning. Det er ligeledes krav som kommunen vil følge op på i forbindelse med de regelmæssige miljøtilsyn som skal ske på husdyrbruget.

5.2.1. BAT- råvare

Ved forbrug af råvarer (foder, vand, hjælpemidler mv.) er udgangspunktet, at der ikke anvendes mere, end der er behov for i produktionen. Anlægget indrettes på en måde som giver de mest optimale muligheder for en rationel og optimeret drift i forhold til forbruget af råvarer og energi.

Fodermidler opbevares i foderlade, kornsiloer og transport foregår i et lukket system. Kornsiloerne er placeret på fast bund. Opbevaringen og transporten af foder sker således at utætheder hurtigt identificeres.

Som en del af BAT-kravet skal husdyrbruget have en plan for regelmæssig kontrol, reparation og vedligeholdelse som bl.a. omfatter forsyningssystemer til vand og foder. Planen vil medvirke til at sikre, at der fortsat er fokus på mindst muligt forbrug af råvare.

Derudover skal husdyrbruget dokumentere, at udskillelsen af fosfor og kvælstof i husdyrgødnin-gen minimeres jf. de beskrevne metoder under BAT-fodringskrav i afsnittet ovenfor.

Overholdelse af BAT-krav vedr. kontrol, reparation, vedligehold og fodringskrav vurderes i for-bindelse med tilsyn eller i forbindelse med at husdyrbruget indsender dokumentation herfor til kommunen jf. krav om årlig indberetning til kommunen som beskrevet ovenfor.

5.2.2. BAT-Energi

Energiforbrugende aktiviteter er beskrevet under punkt 3.8.4. samt de anvendte energikilder.

Der er fastlagt bindende BAT-krav til IE-brug vedr. energi. Kravene indebærer, at der ved opfø-relse af nye stalde eller ved udskiftning af belysningskilder i eksisterende anlæg skal etableres energieffektiv belysning.

Derudover er der bindende BAT-krav omfattende plan for regelmæssig kontrol, reparation og vedligeholdelse af husdyrbruget, samt materiel, hvilket bl.a. omfatter varme-, køle- og ventila-tionssystemer samt temperaturfølere, herunder optimering og optimeret styring heraf.

Desuden skal husdyrbruget implementerer et miljøledelsessystem med mål og handlingsplan for bl.a. energiforbrug.

Overholdelse af BAT-krav vedr. kontrol, reparation, vedligehold og krav vedr. energieffektiv be-lysnings vurderes i forbindelse med tilsyn eller i forbindelse med at husdyrbruget indsender do-kumentation herfor til kommunen jf. krav om årlig indberetning til kommunen som beskrevet ovenfor.

5.2.3. BAT-Vand

Vandforbruget er beskrevet under afsnit 3.8.5. samt de tiltag husdyrbruget praktisere for at minimere vandforbruget.

Som en del af et bindende BAT-krav til IE-brug skal husdyrbruget have en plan for regelmæssig kontrol, reparation og vedligeholdelse af materiel som bl.a. skal omfatte udstyr til drikkevand. Herunder skal behovet for regelmæssig indstilling vurderes, og frekvensen for løbende indstilling skal fastsættes i planen. Planen vil medvirke til at sikre, at der ikke sker unødigt vandspild på grund af utætte drikkevandssystemer.

Vandforbrug skal desuden indgå som en del af husdyrbrugets miljøledelse, hvorigennem der fortsat vil være fokus på forbruget af vand.

5.2.4. BAT-Management

Husdyrbruget har allerede mange rutiner og procedure for at sikre at produktionsanlægget fun-gerer optimalt med lavest muligt forbrug og miljøpåvirkning.

En del af det gode management er bl.a. at sikre, at grisene gøder korrekt i stierne. Dette styres ved klimastyring og overbrusning. Derudover er godt management at sikre, at der ikke opstår uhygiejniske forhold for dyr eller mennesker. Det er således standard at stalde vaskes mellem hvert hold grise og der er indgået aftale om skadedyrsbekæmpelse på husdyrbruget.

IE-husdyrbruget er omfattet af den række særregler for IE-brug som beskrevet ovenfor under afsnit 4.2.

IE-husdyrbruget skal derfor dokumentere og eller sikre, at følgende efterleves:

- Miljøledelsessystem
- Oplæring af personale
- Plan for regelmæssig kontrol, reparation, vedligeholdelse og beredskab

- Fodringskrav
- Krav om energieffektiv belysning
- Krav om reduktion af støvemissioner fra staldanlæg

Der skal ske årlig indberetning til kommunen vedr. overholdelse af kravene.

IE-husdyrbrug skal en gang årligt senest den 31. december indsende følgende informationer til kommunalbestyrelsen, hvis ikke kommunalbestyrelsen indenfor det seneste kalenderår har gennemført et miljøtilsyn på ejendommen:

- 1) Logbøger for eventuel miljøteknologi.
- 2) Dokumentation for miljøledelsessystem
- 3) Logbog over gennemførte kontroller
- 4) Dokumentation for overholdelse af fodringskrav

6. Bilag

Bilag 1: Overblik over produktionsarealer i de enkelte staldafsnit.



Staldnavn: 1. Slagtegrise

Flexgruppe små- og slagtegrise

6 sektioner á 16 stier á 2,25 m x 6,0 m = 13,5 m²
= 1296 m² produktionsareal
Gulvprofil: 25-49 % fast gulv

1 sektioner á 16 stier á 2,25 m x 3,0 m = 6,75 m²
= 108 m² produktionsareal
Gulvprofil: Fulldrænet gulv (drænet gulv + spalter, 33%/67%)

Samlet produktionsareal 1404 m², eksklusive inventar og foderkrybbeareal.
7 gangarealer á 22,02 m² er ikke indregnet.

Staldnavn: 2. Ny stald smågrise og slagtesvin

Flexgruppe små- og slagtegrise

4 sektioner á 16 stier á 2,25 m x 6,0 m = 12,6 m²
= 864 m² produktionsareal
Gulvprofil: 25-49 % fast gulv

Smågrise, toklimastald

2 sektioner á 16 stier á 2,25 m x 6,0 m = 12,6 m²
= 432 m² produktionsareal
Gulvprofil: Toklima, delvis spaltegulv

Samlet produktionsareal 1296 m², eksklusive inventar og foderkrybbeareal.

Bilag 2: Staldtegninger (eksisterende og nye anlæg)

Stald 1 fra 2004:

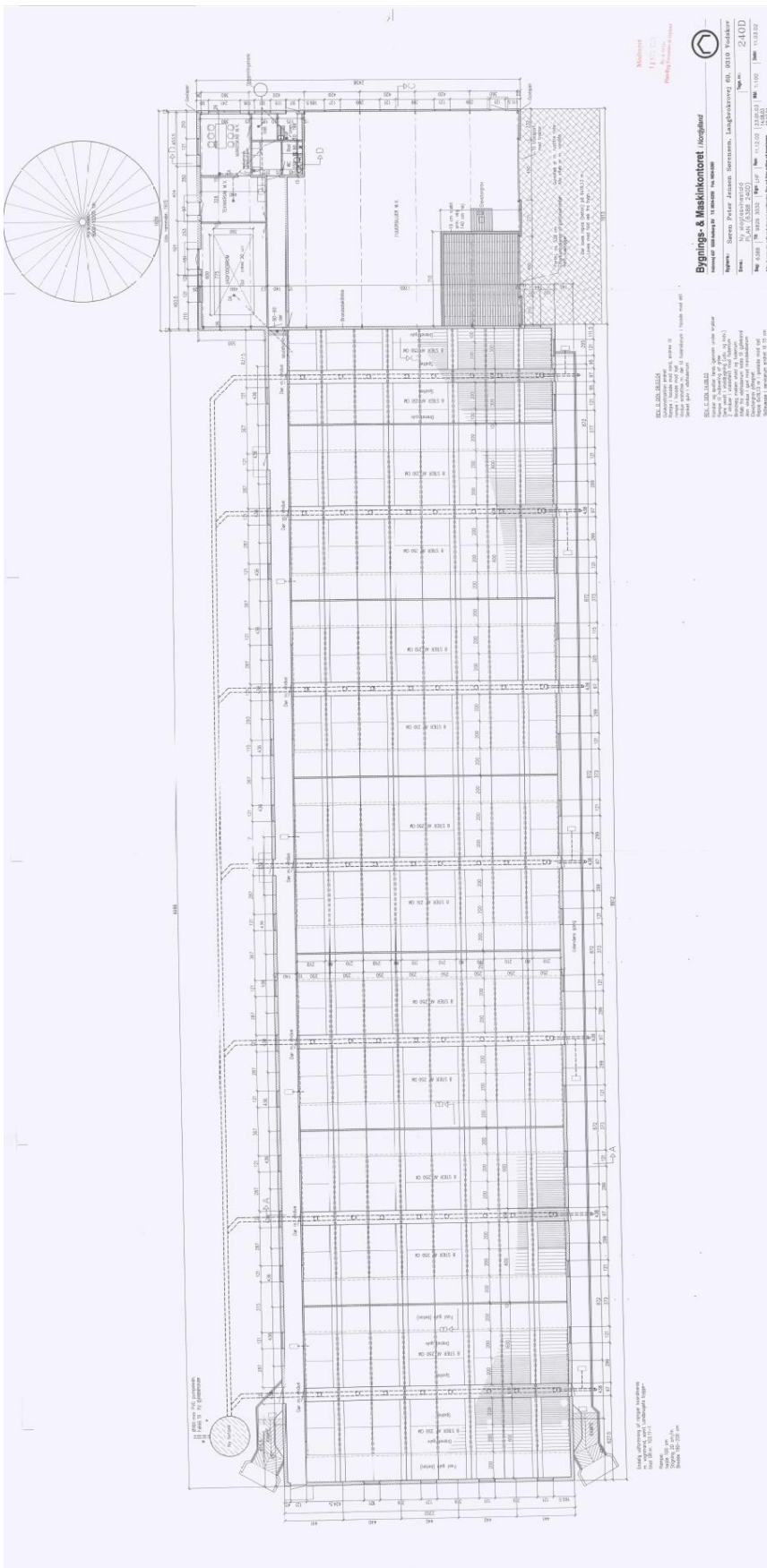

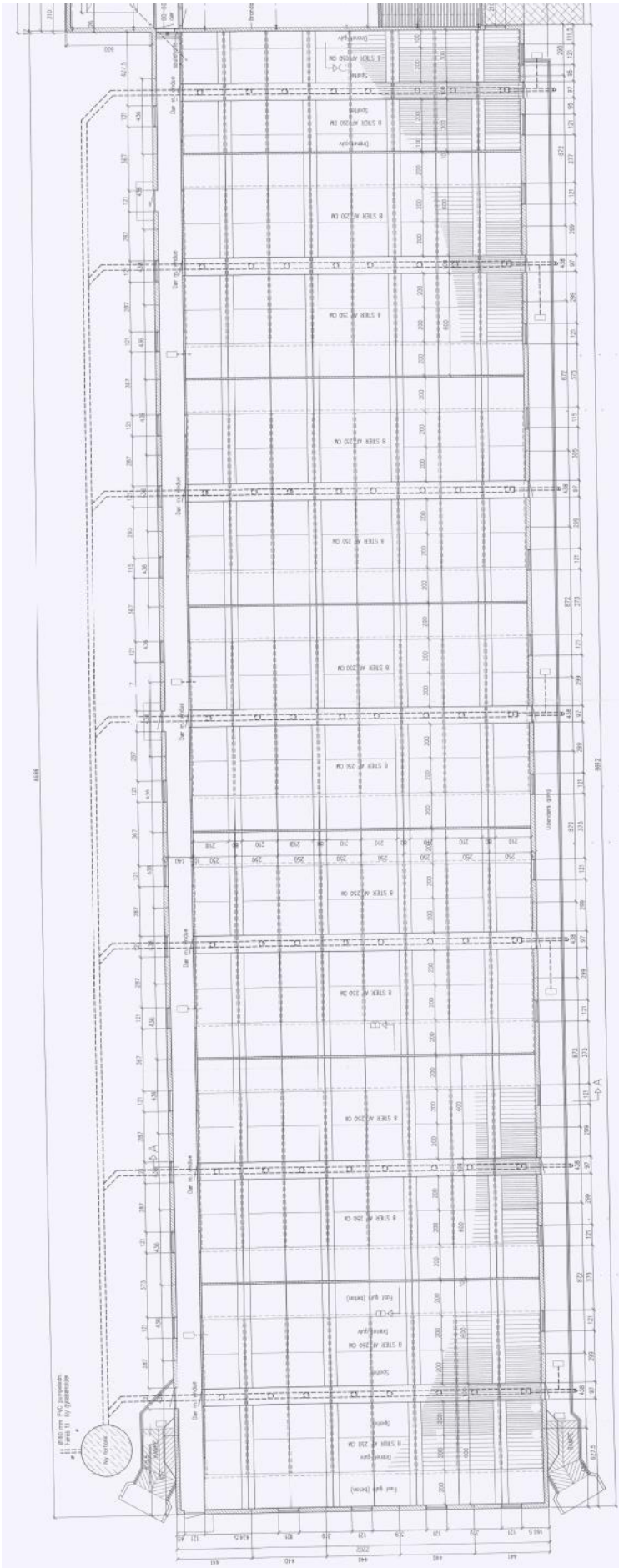

Ny stald 2:

Den endelige indretning af stalden vil fremgå af det materiale der indsendes i forbindelse med ansøgning om byggetilladelse.

Bilag 3: Billeder af staldgulve i eksisterende stald 1





Bilag 4: Beredskabsplan (uploadet i særskilt dokument)

Beredskabsplan

for

Langbrokro

Indholdsfortegnelse:

TELEFONNUMRE	3
BRAND- OG	4
EVAKUERINGSINSTRUKS	4
OVERLØB AF GYLLE	5
INSTRUKS	5
KEMIKALIE- OG OLIESPILD	6
INSTRUKS	6
STOPHANER / HOVEDAFBRYDERE	7
STRØMSVIGT	8
INSTRUKS	8
TRANSPORT AF	9
BEKÆMPELSESMIDLER	9
Bilag A Kort over ejendommen.....	10
.....	10
Bilag B Kort over udløbspunkter fra dræn til vandløb	11

Udarbejdet af Michael Sørensen og Kristina Rasmussen den 28. november 2022

Denne beredskabsplan er udarbejdet som en del af ejendommens miljøgodkendelse med det formål at stoppe og begrænse evt. uheld med konsekvenser for det omgivne miljø.

Planens indhold skal være kendt af gårdens ansatte mm og udleveres til evt. indsatsleder/miljømyndighed i forbindelse med uheld, forureninger, brand, ol.

Beredskabsplanen revideres/kontrolleres mindst 1 gang om året og skal være let tilgængelig og synlig. Beredskabsplanen findes i miljømappe på kontoret på Langbrovej 60.

Kopi af beredskabsplanen findes i miljømappe på kontoret på Højrimmenvej 26.

Kort materiale.

Bagerst er der et oversigtskort over ejendommen mm. med angivelse af:

- Mark- og drikkevandsboringer
- olietanke (nedgravede)
- Drænbrønde / regnvandsbrønd / afløb
- Slukningsmateriel
- Strømafbryder m.v.
- Flugtveje for dyr/ frigørelse mm.

Husk

Ved store uheld ring altid 1-1-2, ved mindre uheld ring altid til miljømyndighederne. Er man i tvivl ring 1-1-2.

Efter brand mm. Tag kontakt med miljømyndighederne med hensyn til genopbygning af stald mm.

TELEFONNUMRE

Miljømyndighed	kontaktes på telefon	99 31 20 00	dag eller nat	
Falck	kontaktes på telefon	70 10 20 30	dag eller nat	
Brandvæsen	kontaktes på telefon	112	dag og nat	112
Lægevagt	kontaktes på telefon		dag eller nat	70 15 03 00
Tandlægevagt	kontaktes på telefon		dag eller nat	40 51 51 62
Landbocenteret	kontaktes på telefon	96 35 11 11	dag eller nat	
Dyrlæge	kontaktes på telefon	21 71 52 80	dag eller nat	
Foderstofforretning	kontaktes på telefon	98 95 10 22	dag eller nat	
Elektriker	kontaktes på telefon	40 10 34 05	dag eller nat	40 10 34 05
Smeden	kontaktes på telefon	98 26 84 11	dag eller nat	98 26 84 11
VVS	kontaktes på telefon	98 26 84 11	dag eller nat	98 26 84 11
Ventilationsfirma	kontaktes på telefon	72 17 55 55	dag eller nat	72 17 55 55
Kølefirma				
DAKA				
Medhjælper				
Etc.				

BRAND- OG EVAKUERINGSINSTRUKS

Ved brand der ikke kan slukkes ved egen hjælp.

1. Tilkald brandvæsenet - RING 112 - oplys:
 - Navn, adressen og telefonnummer der ringes fra
 - Hvad er der sket og at det er en gårdbrand
 - Er der tilskadekomne - hvor mange –
 - Er dyrene kommet ud – art og antal der evt. er fanget
2. Kontakt ejer, Michael på tlf. 20 99 30 32.
3. Iværksæt rednings- og slukningsarbejde hvis det er muligt og forsvarligt, herunder fjernelse og evakuering af dyr, olie, trykflasker, gødning og kemikalier

Placering af slukningsmateriel er angivet på oversigtskortet.

Hvis det ikke er muligt at slukke branden - forsøg at begrænse den ved lukning af døre og vinduer

4. Modtag brandvæsenet og udlever denne mappe sammen med kortmaterialet

oplys endvidere:

- Evt. tilskadekomne eller dyr der ikke er reddet i sikkerhed
- Hvor det brænder
- Brandens omfang
- Hvor der er adgangsveje

På ejendommen findes der følgende materiel, som evt. kan anvendes for at afhjælpe situationen:

Pulverslukker

OVERLØB AF GYLLE INSTRUKS

1. Ved større overløb af gylle eller ved brud på gylletanken - RING 112
oplys:
 - Navn, adressen og telefonnummer der ringes fra
 - Hvad der er sket og hvor meget der er løbet ud
 - Om der er risiko for forurening af vandløb, eller drikkevandsboring
2. Ved mindre spild kontaktes kun miljømyndighederne
3. Kontakt ejer, Michael på tlf. 20 99 30 32.
4. Kontakt miljømyndighederne ved tlf. 99 31 20 00.
5. Ejer har oplyst at der ingen drænbrønd er på ejendommen, derfor er nedenstående punkter irrelevante.
6. Hvis gyllen løber i vandløbet – irrelevant.
7. Modtag brandvæsenet/miljømyndighederne og udlever denne mappe sammen med kortmaterialet

På ejendommen findes der følgende materiel, som evt. kan anvendes for at afhjælpe situationen:

Halm til opdæmning.

KEMIKALIE- OG OLIESPILD INSTRUKS

1. Ved større overløb af mælk, kemikalier og olie - RING 112 – oplys:
 - Navn, adressen og telefonnummer der ringes fra
 - Hvad der er sket, hvad og hvor meget der er løbet ud
 - Om der er risiko for forurening af vandløb, drikkevand
2. Ved mindre spild kontaktes kun miljømyndighederne
3. Kontakt ejer, Michael på tlf. 20 99 30 32.
4. Kontakt miljømyndighederne ved tlf. 99 31 20 00.
5. Ejer har oplyst at der ingen drænbrønd er på ejendommen, derfor er nedenstående punkter irrelevante.
6. Hvis kemikalier eller olie er løbet i vandløbet – irrelevant.
7. Modtag brandvæsenet/miljømyndighederne og udlever denne mappe med sammen med kortmaterialet

På ejendommen findes der følgende materiel, som evt. kan anvendes for at afhjælpe situationen – irrelevant.

STOPHANER / HOVEDAFBRYDERE

Afbrydere til diverse pumper, anlæg, strømafbryder m.v. skal ligeledes noteres på kortet over ejendommen.

Vand

Hovedhane sidder ved vandværk i fyrrum.

I hver staldsektion sidder stophane uden for døren.

Elektricitet

Hovedafbryder sidder: I fyrrum.

El-tavle sidder ved: I fyrrum.

Nye ampere sikringer opbevares i el-tavle.

Der bruges automatsikringer.

Specifikationer sidder i el-tavlen.

STRØMSVIGT INSTRUKS

1. Vurder om dyr vil lide under træk fra nødopluk eller varme.
2. Tjek alle stalde og se, om nødopluk er åben.
3. Begræns trækgener og varmeudvikling (overbrusning).
4. Kontroller at der ikke sker forurening som følge af manglende strøm til pumper ol.
5. Ved strømsvigt på over ca. 2 timer, ring til Eniig Energi og forhør om varigheden af udfaldet. Telefon nr. 70 15 16 70.
6. Eventuelt iværksæt opstart af nødstrømsgenerator.

TRANSPORT AF BEKÆMPELSESMIDLER

Sørg for sikker transport af kemikalier til ejendommen og mellem ejendom og marker.

1. Bekæmpelsesmidler skal under transport være sikret mod stød og uheld. En lukket tæt plastkasse (eks. en køleboks) er velegnet.
2. Medbring en spand/sæk med fint savsmuld til opsugning af spildt middel samt en skovl og f.eks. plasticposer/plastspand til en hurtig indsats. Uanset koncentrationen kan et spild på mindre end ca. 2 liter med en hurtig indsats fjernes fra jorden.
3. Medbring altid en mobiltelefon således at det hurtigt er muligt at tilkalde hjælp ved uheld.
4. Hvor der arbejdes med bekæmpelsesmidler, skal der være førstehjælpeudstyr og øjenskyllmiddel til rådighed

Meget giftige og giftige bekæmpelsesmidler skal overalt opbevares forsvarligt under lås. Øvrige bekæmpelsesmidler skal opbevares forsvarligt. For alle midler gælder, at de opbevares utilgængeligt for børn og ikke sammen med eller i nærheden af levnedsmidler, foderstoffer m.v.

Derudover gælder følgende:

- Kemikalierummet skal være godt ventileret, tørt og frostfrit med god belysning.
- Der skal findes et sugende materiale f.eks. savsmuld til opsamling af spild.
- Døre skal være forsynet med en støbt kant, der kan tilbageholde eventuelt spild.
- Gulve skal være tætte og uden afløb.

Bilag A Kort over ejendommen

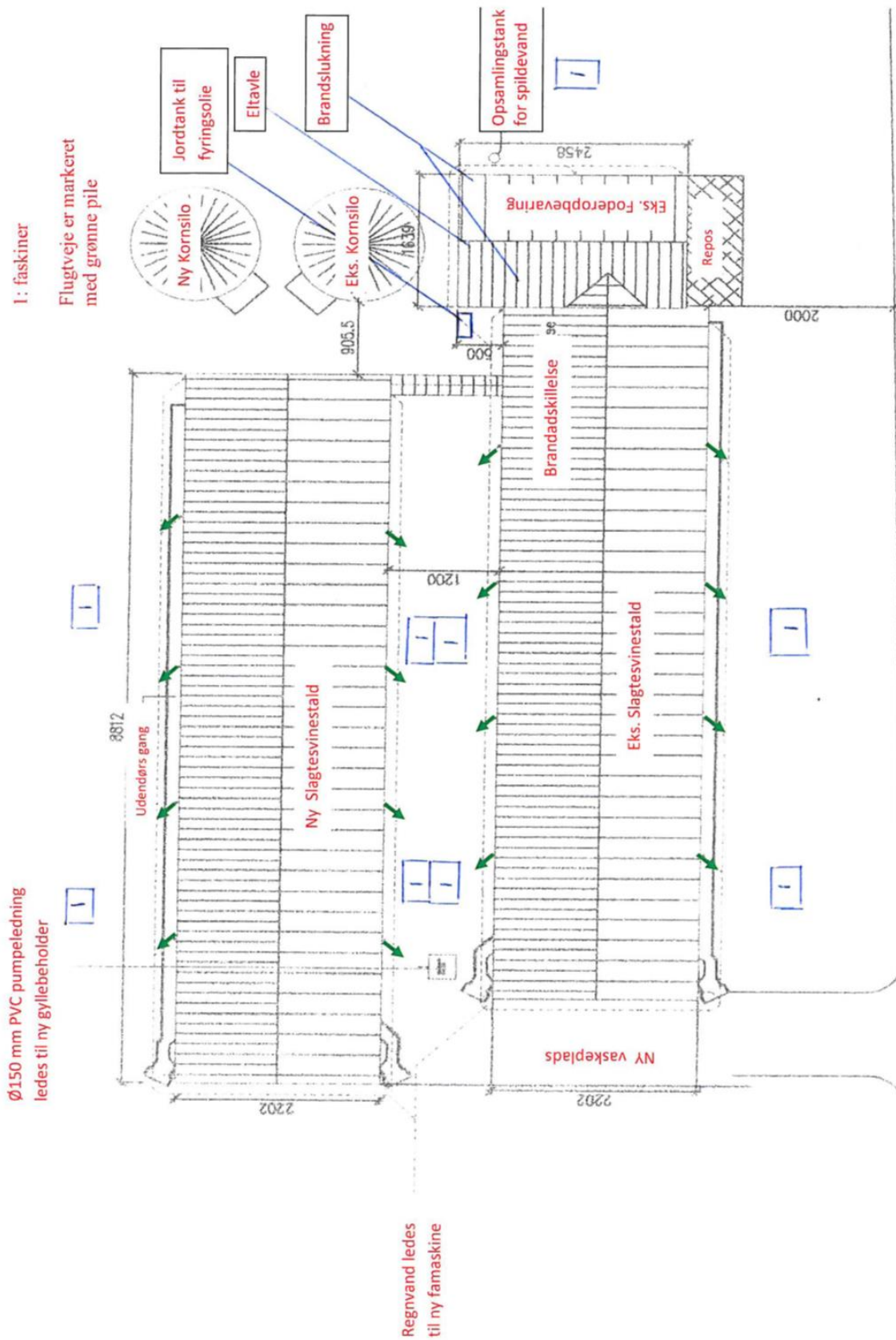

Bilag B Kort over udløbspunkter fra dræn til vandløb

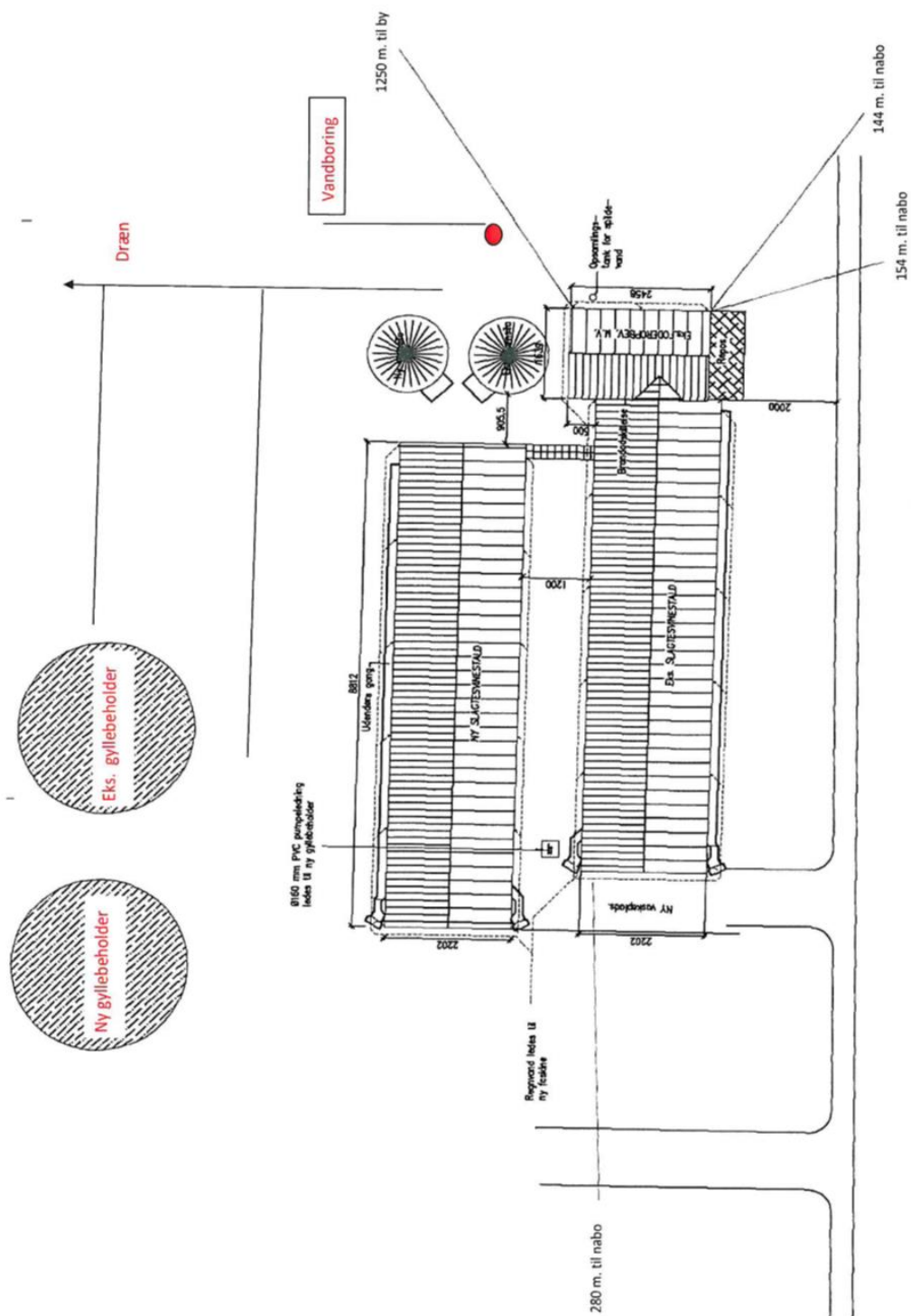





Vejledning i sortering af affald - landbrug

Affaldssortering med omtanke

Affaldshåndtering med omtanke medvirker til et rent miljø og en sund økonomi for landbruget, kommunen og samfundet som helhed.

Som andre virksomheder skal landbrug sortere deres affald. Det er desuden virksomhedens ansvar, at affaldet opbevares og bortskaffes efter gældende regler. Denne vejledning kan være en hjælp til dig og dit landbrug i at sortere og bortskaffe affald på den bedste måde.

Skemaet på bagsiden viser, hvordan affaldet skal håndteres. Vil du vide mere, kan du herunder læse mere om, hvordan affaldstyperne skal sorteres.

Har du spørgsmål til sorteringen, kan du kontakte **Aalborg Forsyning, Renovation, Stigsborg Brygge 5, 9400 Nørresundby**, mail renovation@aalborgforsyning.dk eller tlf. 9982 8299.

Hvem må køre med affaldet?

De transportører og indsamlingsvirksomheder, du indgår aftale med, skal være registreret i det nationale affaldsregister på <https://ens.dk/ansvarsomraader/affald/affaldsregistret>

Du må køre med dit eget affald.

Genanvendelse (G)

Meget affald i landbruget kan genanvendes - og nogle gange er der endda "penge i skidtet". Har du større mængder genanvendelige materialer, skal de frasorteres og afleveres til genanvendelse.

Genanvendelse af bygge- og anlægsaffald

Skal du udvide, renovere eller rive din ejendom ned, gælder der særlige bestemmelser for håndtering, sortering og bortskaffelse af bygge- og anlægsaffald, herunder tagplader med og uden asbest.



Knuste tagplader: sørg for dokumentation/analyse af, at tagpladerne ikke indeholder asbest!
Foto: Aalborg Kommune

Nedrivning af bygninger skal anmeldes til kommunen senest 14 dage før nedrivningen påbegyndes via www.bygogmiljoe.dk, og i anmeldelsen skal redegøres for bortskaffelsen af bygge- og anlægsaffaldet.

Affald til genanvendelse skal afleveres til indsamlingsvirksomheder eller modtageanlæg, som er registreret i det nationale affaldsregister på <https://ens.dk/ansvarsomraader/affald/affaldsregistret>.

Alternativt kan du mod betaling aflevere affald til genanvendelse på kommunens genbrugspladser, se side 3.

Hvis man vil genanvende bygge- eller anlægsaffald, skal man sikre sig, at materialet er egnet til genanvendelse, dvs. ikke indeholder miljøskadelige stoffer. Hvis materialet stammer fra en anden ejendom, end hvor det skal anvendes, **skal** det anskaffes via et godkendt modtage- eller knuseanlæg, og så er det som udgangspunkt fri for miljøskadelige stoffer.

Kommunen kan godkende materialer fra nedrivning/renovering på egen ejendom, som ikke har været via godkendt modtage-/ knuseanlæg – hvis materialet skal anvendes på egen ejendom.

For eksempel **kan** natursten, uglaseret tegl, eternit/fibercement (**uden** asbest) og beton (ikke kakler/fliser) godkendes til genanvendelse som vejmateriale.

Eternit/fibercement (**med** asbest) **må ikke** genanvendes, og skal **altid** deponeres (se afsnittet Affald til deponi). Tagplader kan man f.eks. få analyseret for asbest (analysepris ca. 400 kr.), og således kan man sikre sig mod at anvende et miljøskadeligt produkt.

Har du spørgsmål vedr. genanvendelse af bygge- og anlægsaffald, kan du henvende dig til Miljø- og Energiforvaltningen via mail borgermiljoe@aalborg.dk eller på tlf. 99312050.

Affald til forbrænding (F)

Forbrændingseget affald er affald, der ikke er egnet til genanvendelse. Affaldet skal deles op i dagrenovationslignende affald og øvrigt forbrændingseget affald. Affaldet **må ikke** brændes i træ-/halmfyr, brændeovn eller i det fri.

Dagrenovationslignende affald

Dette affald er f.eks. madrester og uhygiejniske emballager fra fødevarer (f.eks. juicekartoner, madpakkepapir). Dagrenovationslignende affald skal indsamles ved Aalborg Kommunes dagrenovationsindsamling.

Øvrigt forbrændingseget erhvervsaffald

Dette affald er f.eks. beskidt pap, papir eller plast.

Affaldet skal afleveres til **Reno-Nord Energianlæg Aalborg, Troensevej 2, 9220 Aalborg Øst.**

Mail renonord@renonord.dk, tlf. 9815 6566.

Affald til deponi (D)

Affald, der hverken kan genbruges eller forbrændes, skal deponeres.

Deponeringseget affald skal afleveres til **Reno-Nord Deponi, Halsvej 70, Rærup, 9310 Vodskov.**

Mail deponi@renonord.dk, tlf. 9829 2330

Bemærk, at inden affaldet kan afleveres til deponi, skal der ske en grundlæggende karakterisering.

Affald til specialbehandling (S)

Farligt affald, der udgør en miljømæssig eller sundhedsmæssig risiko. Dette affald er f.eks. olie-/kemikalieaffald, spraydåser, elektronik og medicinaffald.

De forskellige typer af farligt affald må ikke blandes sammen og det er vigtigt, at du afleverer det i den originale emballage. Ellers skal du notere indholdet på emballagen.

Det er ikke tilladt at anvende spildolie eller fuelolie til skumdæmpning i gyllebeholderen.

Farligt affald skal bortskaffes til **Reno-Nord Farligt affald, Langerak 21, 9220 Aalborg Øst.**

Mail farligtaffald@renonord.dk, tlf. 9815 4530, eller til anden godkendt modtager.

Klinisk risikoaffald

Virksomheder, der frembringer klinisk risikoaffald, har pligt til at være tilsluttet den kommunale indsamlingsordning, som varetages af Renovation. Klinisk risikoaffald omfatter nåle, kanyler, knive, skalpeller og lignende skarpe genstande, der har været brugt til pleje eller behandling af patienter og dyr.

Tilmelding til afhentning foretages på Aalborg Forsynings hjemmeside under Erhverv – Affald. Én tilmelding pr. CVR-nr. er tilstrækkelig.

Aalborg Kommune, Miljø kan efter ansøgning meddele fritagelse for tilslutningspligten og benyttelsespligten, hvis det dokumenteres, at det kliniske risikoaffald kan håndteres miljømæssigt forsvarligt ved en anden ordning. Ansøgning herom fremsendes til Aalborg Kommune, Miljø, Stigsborg Brygge 5, 9400 Nørresundby eller via mail

miljoeplan@aalborg.dk.

Genbrugspladser (GP)

Du kan fra dit landbrug aflevere affald på Aalborg Kommunes 6 genbrugspladser. Din virksomhed skal betale pr. besøg på pladserne. Alle besøg på genbrugspladser før kl. 12 på hverdage udløser et gebyr til bilens ejer. Farligt affald afregnes pr. kg. Dit landbrug må aflevere op til 200 kg farligt affald pr. år, og det koster 5,00 kr./kg farligt affald (2021-takst).

På genbrugsstationerne kan afleveres **sorteret** affald, men ikke dagrenovationslignende affald samt andet uhygiejnisk affald. Emballeret affald skal afleveres i klare plaatsække, så indholdet tydeligt kan ses af personalet.

Gebyrerne er opdelt efter 3 typer køretøjer (2021-takster):

- Personbil (m/u trailer), pr. besøg kr. 250,00 excl. moms
- Varebil (m/u trailer), pr. besøg kr. 375,00 excl. moms
- Lastbil, traktor (m/u trailer), pr. besøg kr. 500,00 excl. moms

Se mere på <https://aalborgforsyning.dk/erhverv/> hvor kan se reglerne for virksomheders benyttelse af genbrugspladserne.

Afbrænding af affald

Afbrænding af affald er som udgangspunkt **ikke tilladt** i Aalborg Kommune. Affaldet skal afleveres til **Reno-Nord Energianlæg Aalborg, Troensevej 2, 9220 Aalborg Øst**

Træ – eller halmfyre

Kun tørt halm og rent, ubehandlet træ må afbrændes i træ/halmfyre eller brændeovn. Asken herfra må udbringes på jordbrugsarealer i henhold til reglerne i bioaskebekendtgørelsen.

Træpaller **må ikke** anvendes som brændsel.

Afbrænding af haveaffald

Afbrænding af haveaffald er som udgangspunkt ikke tilladt i Aalborg Kommune.

Læhegn langs med marker/skel må **ikke afbrændes**. Står du selv for rydning af læhegn kan træaffaldet skæres op og anvendes i brændeovn, flises eller bortskaffes til godkendt modtageanlæg, som genanvender affaldet.

Afbrænding af træstød og hugstaffald

Afbrænding af dette affald er kun tilladt i sammenhængende bevoksninger af skovtræarter på mindst 0,5 ha og mindst 20 meters bredde (altså i skovbrug).

Afbrænding af halm

Halm og andre dele af landbrugsafgrøder **må ikke** afbrændes på marker eller uopdyrkede arealer. Udspredding og nedmuldning af overskudshalm bør være den foretrukne løsning.

I særlige tilfælde er afbrænding af halm tilladt, som f.eks.:

- Afbrænding af halm fra frøgræsser fra arealer, hvor afgrøden dyrkes det følgende år.
- Våde halmballer: Afbrænding må først foretages, når der er sket orientering til Nordjyllands Beredskab.

Generelle foranstaltninger ved afbrænding i det fri

Ved afbrænding skal gældende regler om brandværnsforanstaltninger altid følges.

Yderligere vejledning

Hvis du bliver i tvivl om, hvordan affaldet skal sorteres, er det en god idé at kontakte Aalborg Forsyning, Renovation for mere information. På den måde kan du undgå fejlsortering og derved ekstraregninger.

Du kan læse mere om affald på Aalborg Forsyning, Renovations hjemmeside, <https://aalborgforsyning.dk/erhverv> under fanen affald.

Sorteringsguide

G = Genanvendelse, F = Forbrænding, D= Deponi, S= Specialbehandling, GP= Genbrugsplads

Juni 2016

Affaldsfraktion	G	F	D	S	GP
Akkumulatorer				X	X
Batterier				X	X
Big bags	X				
Byggeaffald, (natursten, uglaseret tegl, beton (ikke kakler/fliser)	X				X
Eternit (med og uden asbest)			X		X
Dagrenovationslignende affald		X			
Dæk fra bil og traktor, brugte dæk uden alger	X				X
Dæk, nedbrudte, "grønne dæk", fx anvendt til ensilagestakke		X			
Elektronik skrot					X
Forbrændingseget affald		X			X
Glas emballage, ikke medicinbeholdere	X				X
Glas fra vinduer f.eks. drivhuse, staldvinduer mv.	X				X
Haveaffald, uden jord, sten og rødder	X				X
Imprægneret træ			X		X
Jern / metal skrot	X				X
Jord, rent	X				X
Jord, forurenede			X		
Kanyler/skalpeller				X	
Kemikalier, maling mv.				X	X
Lysstofrør, elsparepærer				X	X
Maling, hærdet		X			X
Maling, uhærdet				X	X
Medicinbeholdere, af plast/glas; med/uden indhold				X	X
Metalemballage, uden indhold, rengjort	X				X
Metalemballage med farligt affald				X	X
Motordrevne køretøjer og dele derfra	X				
Nylonsnore, halmsnore, halmballenet		X			
Olierester / Spildolie / Oliefiltre				X	X
Papir, rent – også fra kontoret, fortroligt papir	X				X
Papir, snavset		X			X
Pap, rent	X				X
Pap, snavset		X			X
Plastemballage, faremærket med indhold				X	X
Plastemballage, faremærket uden indhold	X				X
Plastemballage, ikke faremærket, uden indhold, rengjort	X				X
Plastfolie, rent, kraftig kvalitet (transportplast, ensilageplast, wrapballeplast)	(X)	X			
Plastfolie, beskidt, nedbrudt eller tynd kvalitet		X			
Presenning, ensilage-net (ikke PVC)		X			
Presenning, PVC			X		
PVC – blød, fx regntøj, gummistøvler			X		X
PVC – hård, fx staldinventar, tagrender, trapezplade mv.	X				X
Rottegift/sprøjtegift/pesticider				X	X
Spraydåser				X	X
Staldinventar (metal, træ mv)	X				X
Sække/poser, rent (plast, papir) sorteret					X
Sække/poser, beskidt (plast, papir)		X			X
Træ, rent – herunder paller	X				X
Træ – MDF-plader	X				X
Træstød	X				X