

**§ 12 tillæg
på
Dalstrupvej 6
7870 Roslev**

efter § 12, stk. 1 i Lov nr. 1572 af 20. december 2006 om miljøgodkendelse m.v. af husdyrbrug.

Meddelt d. 21.12.2017



Tillægsgodkendelse til udvidelse af kvægholdet fra 453 DE til 486 DE indenfor eksisterende stalde.

Godkendelse af virksomhed i henhold til Lov om miljøgodkendelse m.v. af husdyrbrug (lov nr. 1572 af 20. december 2006) og Miljøbeskyttelsesloven (lov nr. 358 af 6. juni 1991).

Bedrift:

Adresse:	Torben Svenningsen
Matr. nr.:	17 a Harre By, Harre
CVR-nummer:	21354945
P-nr.:	1005275961

Ejer og ansøger:

Navn:	Torben Svenningsen
Adresse:	Dalstrupvej 6, 7870 Roslev
Telefon:	9757 1865 / 28519207
E-mail:	dalstrupgaard@mail.dk

Kontaktperson:

Navn:	Torben Svenningsen
Adresse:	Dalstrupvej 6, 7870 Roslev
Telefon:	9757 1865 / 28519207

Konsulent:

Virksomhed:	Landbo Limfjord
Adresse:	Resenvej 85, 7800 Skive
Kontaktperson:	Anders Lehnhardt
Telefon:	9615 3008
E-mail:	ale@landbo-limfjord.dk

Vigtige datoer:

Udkast til godkendelse i partshøring i 3 uger	29.11.2017	Godkendelsen meddelt og annonceret	21.12.2017
Klagefristen udløber	18.januar 2018		

Kort beskrivelse af det ansøgte projekt:

Der er meddelt miljøgodkendelse af bedriften på Dalstrupvej 6, 7870 Roslev den 1.juli 2009. Besætningen blev dengang udvidet fra 110 malkekøer, 82 kvier og 28 småkalve svarende til i alt 201,28 DE til 240 malkekøer, 206 kvier, 56 småkalve og 120 tyrekalve svarende til 453, 42 DE. Udvidelsen er foregået i eksisterende bygninger og en tilbygning til den eksisterende stald på 4.100 m², en ny ensilageplansilo på ca. 2.300 m², en møddingsplads samt en ny gyllebeholder på 3.500 m³.

I 2016 er der lavet en anmeldelse af en fortank til gylle nord for kostalden. Fortanken er etableret. Besætningen ønskes nu udvidet indenfor eksisterende stalde, hvorfor der er ansøgt om tillæg til miljøgodkendelsen fra 2009. Kvægproduktionen udvides fra 453,42 DE til 486,06 DE.

Oversigt over dyreholdet i nudrift og i ansøgt drift:

Besætning nudrift (ansøgt drift i godkendelse fra 1. juli 2009)			Besætning ansøgt		
Dyreart	Stk.	DE	Dyreart	Stk.	DE
Malkekøer (norm mælkeydelse)	240	337,44	Malkekøer (EKM 11.210)	250	367,7
Kvier (6-27 mdr.)	206	98,09	Kvier (6-27 mdr.)	206	98,09
Småkalve (0-6 mdr)	56	15,14	Småkalve (0-6 mdr)	64	17,30
Tyrekalve (40-60 kg)	120	2,75	Tyrekalve (40-75 kg)	130	2,97
I alt		453,42			486,06

TABEL 1

Kort resume af godkendelsens indhold:

Afstandskrav

Da udvidelsen foregår i eksisterende stalde, er der ikke vurderet på afstandskrav i dette tillæg.

Ammoniak og særlig værdifuld natur (NBL § 3, HBL § 7 og Natura 2000)

Det ansøgte overholder det generelle ammoniakkrav.

Kravet til ammoniakdeposition for kategori 1, 2 og 3 natur er overholdt. Det vurderes, at det ansøgte ikke vil påvirke tilstanden af de nærliggende naturområder i negativ retning.

Bilag IV arter

Det vurderes, at hverken yngle- eller rasteområder for bilag IV arter påvirkes væsentligt af det ansøgte projekt.

Lugt, støj, vibrationer og lys

Geneafstandene for lugt er overholdt til alle områdetyper og til enkeltbolig. Der forventes en stigning i antallet af transporter, men det vurderes ikke, at naboerne vil påvirkes væsentligt. Der sker ingen væsentlige ændringer indenfor øvrige støjkloder. Mht. lys vurderes det ansøgte projekt ikke at give anledning til ændringer.

Samlet set vurderes der ikke at være væsentlige gener forbundet med dette tillæg.

Håndtering/opbevaring af olie, affald, sprøjtemidler og andre kemikalier

Det vurderes, at håndtering og opbevaring af olie, affald, pesticider m.v. sker under hensyntagen til miljøbeskyttelseslovens bestemmelser, således forurening af jord, grundvand og overfladevand begrænses.

Skadedyrsbekæmpelse

Det er vurderet, at der er foretaget de nødvendige tiltag for at begrænse tilstedeværelsen af skadedyr.

Driftskontrol

Af afsnittet om driftskontrol fremgår de vilkår om dokumentation som husdyrbruget skal kunne fremvise for tilsynsmyndigheden for at eftervise, at de øvrige vilkår i godkendelsen er overholdt.

Bedst anvendelig teknologi (BAT) og renere teknologi

Bedriften overholder det beregnede BAT-niveau for ammoniak.

I forhold til BAT for management, energi- og vandforbrug, staldindretning, gødningshåndtering m.v. vurderes disse at være tilstrækkelig belyst i miljøgodkendelsen fra 2009.

Det vurderes at husdyrbruget har truffet de nødvendige foranstaltninger til at forebygge og begrænse forureningen fra husdyrbrugets anlæg.

Indkomne hørings svar

Der er ikke indkommet hørings svar i forbindelse med de 3 ugers nabohøring.

Godkendelsen er udarbejdet af:

Skive Kommune
Byg og Miljø
Rådhuspladsen 2
7800 Skive

Tilsynsmyndighed:

Skive Kommune
Byg og Miljø
Rådhuspladsen 2
7800 Skive

Sagsbehandler: Mette Olesen
Kvalitetskontrol: Kirsten Brødbæk
Sagsnummer: 779-2017-25120

Indholdsfortegnelse

1.	ANSØGNING OG GODKENDELSE	7
1.1	Ansøgning	7
1.2	Godkendelse	7
2.	GODKENDELSENS GYLDIGHED, RETSBESKYTTELSE OG REVURDERING	8
2.1	Godkendelsens udnyttelse og ibrugtagning.....	8
2.2	Retsbeskyttelse og revurdering.....	8
3.	KLAGEVEJLEDNING	9
4.	OFFENTLIGGØRELSE OG HØRING	10
4.1	Hørings svar fra naboer	10
4.2	Underretning om godkendelsen	10
5.	GENERELLE FORHOLD.....	11
5.1	Drift og indretning	11
6.	ANLÆGGET	11
6.1	Årsproduktion	11
6.2	Lokalisering og kulturhistorie	13
6.3	Drift og indretning af staldanlæg	13
6.4	Gødningsproduktion og opbevaring.....	13
6.5	Ammoniak reducerende tiltag og natur	14
6.6	Foder.....	16
6.7	Spildevand og restvand herunder regnvand	16
6.8	Støj og vibrationer, herunder transport.....	16
6.9	Lysforhold	17
6.10	Lugt og støv	17
6.11	Affald, råvarer, ressourcer og hjælpestoffer.....	18
6.12	Skadedyrsbekæmpelse.....	18

6.13	Håndtering af olie, affald, sprøjtemidler og andre kemikalier	18
6.14	Driftskontrol/Egenkontrol og dokumentation	19
6.15	Renere teknologi og BAT	19
7.	KONKLUSION	19
BILAG 21		
	Bilag 1. Grundlag for vilkår og lovgivning	21
	Bilag 2. Situationsplan –og afløbsplan – Dalstrupvej 6	22
	Bilag 3. Situationsplan – Dalstrupvej 6	23
	Bilag 4. Beregning af kapacitetsopbevaring	24
	Bilag 5. Oversigt, gyldige vilkår fra hovedgodkendelsen.....	25

1. ANSØGNING OG GODKENDELSE

1.1 Ansøgning

Torben Svenningsen har søgt om tillæg til at udvide kvægbesætningen indenfor eksisterende stalde på Dalstrupvej 6, 7870 Roslev.

Ansøgningen omhandler en kvægproduktion på 486,06 DE.

Ansøgningen, skema nr. 100046 samt fiktivt skema nr. 102282 er indsendt til Skive Kommune via husdyrgodkendelse.dk. den 18.juli 2017.

Ansøgningen bygger på oplysningskrav ved ansøgning om godkendelse af husdyrbrug:

- Lov. nr. 1572 af 20/12/2006 om miljøgodkendelse m.v. af husdyrbrug (husdyrbrugsloven).
- Bek. nr. 211 af 28/02/2017 om tilladelse og godkendelse m.v. af husdyrbrug.

Alternative løsninger og 0-alternativ

Alternativet til at udvide besætningen er at fortsætte driften uændret, uden at udnytte produktionsbygningerne optimalt.

1.2 Godkendelse

Bedriften på Dalstrupvej 6 meddeles godkendelse til udvidelse af besætningen til 250 malkekøer (EKM 11.210), 206 kvier (6-27 mdr.), 64 småkalve (0-6 mdr.), 130 tyrekalve (40-75 kg), som angivet i tabel 2 under afsnit 6.1 årsproduktion.

Godkendelsen meddeles på de givne oplysninger i ansøgningen og suppleret med kommunens vilkår og vurderinger.

Landbrugsejendommen er omfattet af husdyrbrugslovens kapitel 3, § 12 stk. 1, der vedrører anlæg til animalsk produktion for mere end 250 dyreenheder samt bekendtgørelse om tilladelse og godkendelse m.v. af husdyrbrug.

De hovedhensyn, der har været bestemmende for afgørelsen, er anvendelse af bedste tilgængelige teknik, beskyttelse af overfladevand og natur med dens bestand af vilde planter og dyr og deres levesteder, herunder områder, der er beskyttet mod tilstandsændringer, udpeget som internationalt naturbeskyttelsesområde, begrænsning af eventuelle gener for naboer fra luftforurening samt støj- og lugtgener, sikring af korrekt affaldshåndtering, hovedhensynet til de landskabelige værdier, samt en plan for nødvendige foranstaltninger ved ophør af driften for at undgå forureningsfare og for at bringe stedet tilbage i tilfredsstillende stand.

Der er ikke med denne godkendelse taget stilling til eventuel godkendelse efter anden lovgivning som f.eks. Byggeloven eller Arbejdsmiljøloven m.v.

Bortfald af vilkår i godkendelsen fra 1. juli 2009

Følgende vilkår i godkendelsen fra 1. juli 2009 bortfalder ved udnyttelse af denne godkendelse:

Vilkår 9, 13, 19, 20, 54, 55, 56, 57, 58, 59, 60, 61, 62, 63, 64, 65, 66, 67.

Alle arealvilkår er bortfaldet pr. 2. marts 2017.

2. GODKENDELSENS GYLDIGHED, RETSBESKYTTELSE OG REVURDERING

2.1 Godkendelsens udnyttelse og ibrugtagning

Vilkår

1. **Forudsætning** Virksomheden skal indrettes og drives i overensstemmelse med de oplysninger, der fremgår af ansøgningen om miljøgodkendelse, skemanummer 100046 version 3 og med de ændringer, der fremgår af godkendelsens vilkår.
2. **Tidsfrist for udnyttelse** Med dette tillæg fastsættes en udnyttelsesfrist på 6 år.

Husdyrbruget må i henhold til lov om miljøgodkendelse m.v. af husdyrbrug § 12 ikke udvides eller ændres bygnings- eller driftsmæssigt, herunder med hensyn til affaldsfrembringelsen, på en måde, der indebærer forøget forurening i forhold til det hermed tilladte, før udvidelsen eller ændringerne er godkendt af Skive Kommune.

Hvis husdyrbruget ønskes ændret eller udvidet, skal Skive Kommune have meddelelse, inden ændringen eller udvidelsen foretages.

Opmærksomheden henledes på, at denne godkendelse efter Lov om miljøgodkendelse af husdyrbrug m.v. og Miljøbeskyttelsesloven ikke fritager husdyrbruget for de nødvendige tilladelser/anmeldelser i henhold til anden lovgivning.

Skive Kommune skal som tilsynsmyndighed påse, at denne godkendelse og den øvrige miljølovgivning overholdes. Der skal altid være adgang for de personer, der af Skive Kommune er bemyndiget til at føre tilsyn.

Udnyttelsesfrist

Tidsfristen for at tage godkendelsen i brug er sat til 6 år. Godkendelsen er udnyttet, når der er indsat mindst 25 % af de godkendte dyregrupper i hvert staldafsnit. Hvis hele godkendelsen ikke udnyttes, så bortfalder den del af godkendelsen, som ikke udnyttes.

Kontinuitet

Hvis tilladelsen ikke udnyttes fuldt ud i 3 på hinanden følgende år, så bortfalder den del, der ikke udnyttes. Et staldafsnit bliver udnyttet fuldt ud, når mindst 25 % af produktionsarealet udnyttes med mindst 50 % af det mulige indenfor rammerne af dyrevelfærdskrav eller andre relevante krav.

2.2 Retsbeskyttelse og revurdering

Retsbeskyttelse

Med denne miljøgodkendelse følger 8 års retsbeskyttelse. Kommunen kan dog i særlige tilfælde meddele forbud eller påbud før der er forløbet 8 år, jf. § 40 stk. 2 i lov om miljøgodkendelse m.v. af husdyrbrug og i medfør af § 41 i bekendtgørelse om tilladelse og godkendelse mv. af husdyrbrug.

Tilsynsmyndigheden skal tage godkendelsen op til revurdering og om nødvendigt meddele påbud eller forbud hvis:

- der er fremkommet nye oplysninger om forureningens skadelige virkning,
- forureningen medfører miljømæssige skadevirkninger, der ikke kunne forudses ved godkendelsens meddelelse,
- forureningen i øvrigt går ud over det, som blev lagt til grund ved godkendelsens meddelelse,
- væsentlige ændringer i den bedste tilgængelige teknik skaber mulighed for en betydelig nedbringelse af emissionerne, uden at det medfører uforholdsmæssigt store omkostninger for virksomheden,

- det af hensyn til driftssikkerheden i forbindelse med processen eller aktiviteten er påkrævet, at der anvendes andre teknikker,
- der er fremkommet nye oplysninger om sikkerhedsmæssige forhold på virksomheder, der er omfattet af regler fastsat i medfør af Miljøbeskyttelseslovens § 7 om risikobetonede processer m.v.
- BAT-konklusioner fra EU giver anledning til at ændre vilkårene.

Vilkårene for driftskontrol/egenkontrol kan dog til enhver tid ændres for at forbedre husdyrbrugets kontrol med egen forurening eller for at opnå et mere hensigtsmæssigt tilsyn.

Revurdering

Generelt gør sig gældende, at husdyrbrugets miljøgodkendelse regelmæssigt og mindst hver 10. år skal tages op til revurdering jf. § 40 i Bekendtgørelse om tilladelse og godkendelse mv. af husdyrbrug. Den første regelmæssige vurdering skal dog foretages, når der er forløbet 8 år fra bedriften første gang blev godkendt.

3. KLAGEVEJLEDNING

Datoen for annoncering af denne godkendelse fremgår af skemaet på side 2.

Godkendelsen kan påklages til Miljø- og Fødevareklagenævnet af ansøgeren, klageberettigede myndigheder og organisationer samt enhver, der har en væsentlig, individuel interesse i sagens udfald.

Digital klage

Klagen skal indgives inden den på side 2 under "klagefristen udløber" anførte dato (inden midnat).

Hvis du ønsker at klage over denne afgørelse kan du klage via klageportalen som du finder via www.nmkn.dk, www.borger.dk eller www.virk.dk.

Du logger på klageportalen med NEM-ID. En klage er indgivet, når den er tilgængelig for Skive Kommune via Klageportalen. Når du klager, skal du betale et gebyr på 900 kr. for borgere og 1800 kroner for virksomheder, organisationer og offentlige myndigheder.

I Klageportalen sendes din klage automatisk først til Skive Kommune. Hvis kommunen fastholder sin afgørelse sendes klagen videre til behandling i nævnet via Klageportalen. Du får besked om videresendelsen.

Miljø- og Fødevareklagenævnet afviser din klage, hvis du sender den uden om Klageportalen, medmindre du forinden er blevet fritaget for brug af Klageportalen. Hvis du ønsker at blive fritaget for at bruge Klageportalen, skal du sende en begrundet anmodning til Skive Kommune. Kommunen videresender herefter din anmodning til nævnet, som træffer afgørelse om, hvorvidt du kan fritages. Se betingelserne for at blive fritaget på www.nmkn.dk.

Udnyttelse af godkendelsen på trods af klage

Husdyrbruget vil kunne udnytte miljøgodkendelsen inden klagefristens udløb eller i den tid Miljø- og Fødevareklagenævnet behandler en eventuel klage, medmindre klagenævnet bestemmer andet.

Civilt søgsmål

Søgsmål kan anlægges ved domstolene inden 6 måneder fra offentliggørelsen.

4. OFFENTLIGGØRELSE OG HØRING

Naboer til husdyrbruget har fået et udkast i høring i 3 uger.

- Dalstrupvej 1, 7870 Roslev
- Dalstrupvej 2, 7870 Roslev
- Dalstrupvej 3, 7870 Roslev
- Dalstrupvej 6, 7870 Roslev
- Hjerk Kirkevej 16, 7870 Roslev

4.1 Høringsvar fra naboer

Der er ikke indkommet bemærkninger fra naboerne i høringsperioden.

4.2 Underretning om godkendelsen

Underretning om godkendelsen er sendt til:

- Kulturarvsstyrelsen
- Embedslægeinstitutionen Midtjylland
- Danmarks Fiskeriforening
- Ferskvandsfiskeriforeningen for Danmark
- Arbejderbevægelsens Erhvervsråd
- Forbrugerrådet
- Danmarks Naturfredningsforening
- Danmarks Sportsfiskerforbund
- Det Økologiske Råd
- Friluftsrådet i Region Limfjord Syd
- Dansk Ornitologisk Forening
- Museum Salling

Godkendelsen er udarbejdet af:

- Skive Kommune

5. GENERELLE FORHOLD

5.1 Drift og indretning

Vilkår

3. **Tillæg til § 12 miljøgodkendelse** Et eksemplar af tillægget skal til en hver tid være tilgængeligt på bedriften. Eventuelt driftspersonale skal være orienteret om tillæggets indhold.
4. **Forholdet til den eksisterende § 12 miljøgodkendelse** Tillægsgodkendelsen bliver meddelt med samme vilkår som i den eksisterende miljøgodkendelse af 1. juli 2009, med mindre andet fremgår af dette tillæg til godkendelsen.

Husdyrbrugets ophør

Vilkår om ophør videreføres fra hovedgodkendelsen af 1. juli 2009. Der stilles ingen nye vilkår.

6. ANLÆGGET

6.1 Årsproduktion

Vilkår

5. **Tilladt produktion** Husdyrproduktionen pr. år må på intet tidspunkt overskride:

Staldafsnit	Dyretype tung race	Staldsystem	Antal dyr/ antal stipladser	Antal DE
Staldafsnit 4 (Ny løsdriftsstald)	Malkeko, tung race (EKM 11210 kg)	Sengestald med præfabrikeret drænet gulv, skrabning hver 2. time	232	341,23
	Malkeko, tung race (EKM 11210 kg)	Dybstrøelse (hele arealet)	18	26,47
	Kvie/stud, tung race (6 -27 mdr)	Sengestald med fast gulv, 2 % hældning, skrabning hver 2. time	110	52,38
	Tyrekalv, tung race (40-75 kg)	Dybstrøelse (hele arealet)	130	2,97
	Småkalve, tung race (0-6 mdr.)	Dybstrøelse (hele arealet)	32	8,65
Staldafsnit 3 (Eksisterende løsdriftsstalde)	Kvie/stud, tung race (6- 27 mdr.)	Sengestald med spalter (kanal, bagskyld eller ringkanal). Skrabning hver 4. time.	50	23,81
Staldafsnit 2 (eksisterende løsdriftsstalde)	Småkalve, tung race (0-6 mdr.)	Dybstrøelse (hele arealet)	32	8,65
	Kvie/stud, tung race (6- 27 mdr.)	Sengestald m/spaltegulv (kanal, bagskyl eller ringkanal). Skrabning hver 4. time	46	21,90
I alt				486,06

TABEL 2

Antallet af dyreenheder (DE) er beregnet iht. Bekendtgørelse om erhvervmæssigt dyrehold, husdyrgødning, ensilage mv. (Bkg. nr. 1324 af 15. november 2016).

Godkendelsen gives til ovenstående antal dyr, vægtgrænser og staldsystemer.

Miljøteknisk redegørelse og vurdering:

Der er ansøgt om udvidelse af besætningen svarende til en fordeling og sammensætning som angivet i vilkår 5.

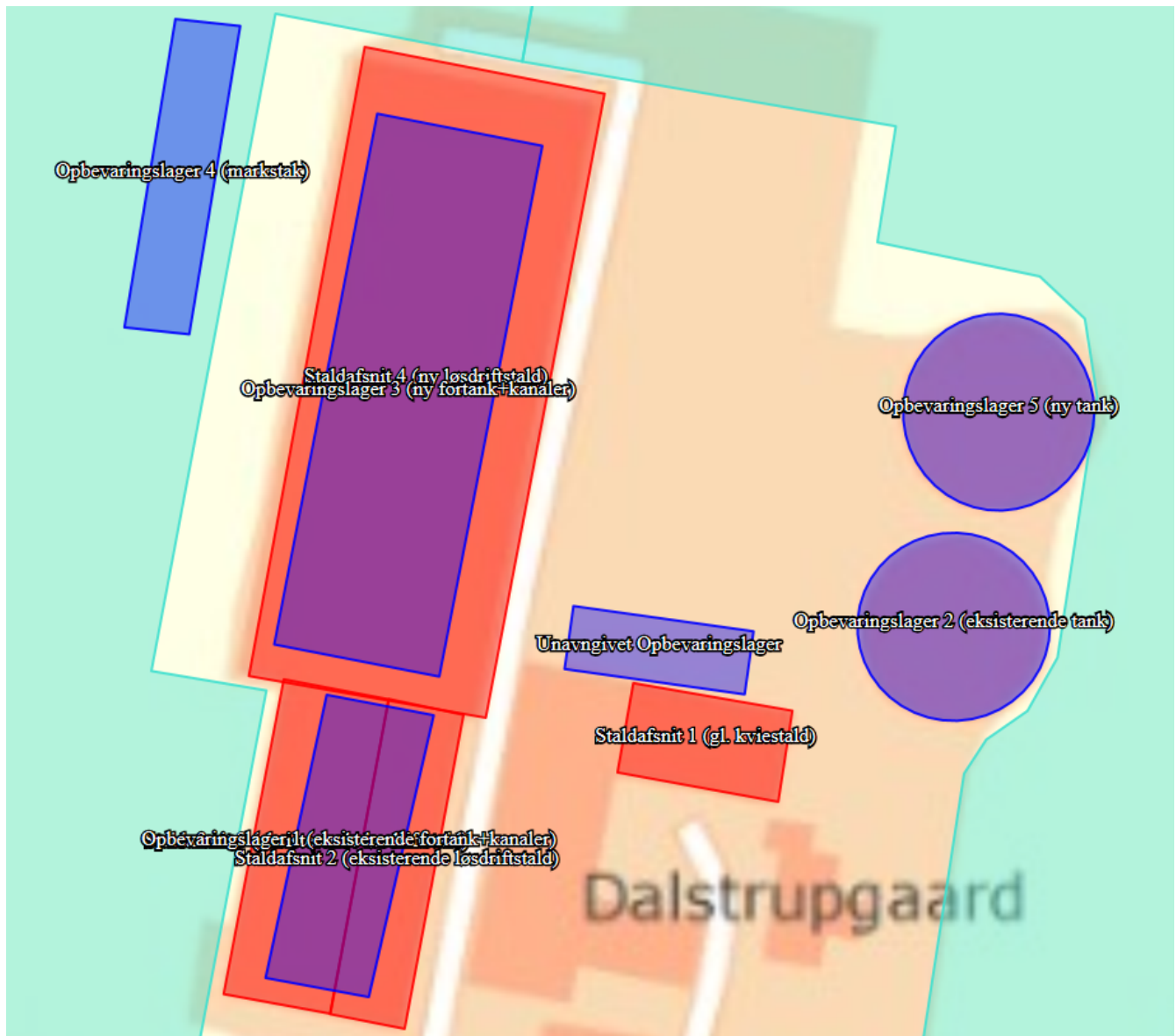

Tegning fra husdyrgodkendelse.dk over staldafsnit

I dette afsnit defineres rammerne for den tilladte husdyrproduktion. Størrelsen af dyreholdet er fastsat ud fra ansøgningen om godkendelse. Antallet af dyr og afgangsvægt er grundlag for ansøgningssystemets beregninger af ammoniakfordampningen fra staldene, lugt, og husdyrgødningens indhold af kvælstof og fosfor.

Fra miljøgodkendelsen fra 2009 vil eksisterende vilkår 9 og 13 bortfalde, da kvægproduktionen udvides, og der ikke længere vil være kvier på græs i 6 mdr.

Vilkåret om husdyrproduktionens størrelse vil efter Skive Kommunes vurdering være med til at sikre,

at miljøpåvirkningerne fra ejendommen i form af ammoniak og lugt, samt husdyrgødningens indhold af kvælstof og fosfor, fastholdes på det niveau, der fremgår af ansøgningen. De ansøgte teknologier for det ansøgte niveau for projektet fastholdes ved vilkår i godkendelsen.

6.2 Lokalisering og kulturhistorie

Vilkår

Ingen nye vilkår

Miljøteknisk redegørelse og vurdering

Der opføres ikke nyt byggeri i forbindelse med dette tillæg.
Eksisterende vilkår i miljøgodkendelsen fra 2009 bevares og der stilles ikke yderligere vilkår.

6.3 Drift og indretning af staldanlæg

Vilkår

6. **Staldsystem** Staldafsnittene skal være indrettet som angivet i vilkår 5 under kolonnen "staldsystem", eller med et gulvsystem som har en lavere ammoniakemmission.

Miljøteknisk redegørelse og vurdering

I forbindelse med miljøgodkendelsen fra 2009 er der stillet vilkår til drift og indretning af stalde. Eksisterende vilkår bevares og der stilles vilkår til staldsystem for at fastholde det ansøgte projekt.

Vandforbruget i nudrift er 10.000 m³ og i ansøgt drift forventes vandforbruget at være uændret. Elforbruget i nudrift er 150.000 kWh og i ansøgt drift forventes elforbruget at være uændret.

6.4 Gødningsproduktion og opbevaring

Vilkår

Ingen nye vilkår

Miljøteknisk redegørelse og vurdering

Der er lavet en beregning af tilstrækkelig opbevaringskapacitet baseret på den årlige gødningsproduktion inkl. vaskevand. Der produceres 9.810 m³ flydende husdyrgødning. Med de eksisterende opbevaringsanlæg er der kapacitet til 10 måneders opbevaring jf. Bilag 4. Kravet for tilstrækkelig kapacitet vil normalt være 9 måneder. Skive Kommune vurderer, at kapaciteten i gyllebeholderne er tilstrækkelige i forhold til den ansøgte produktion.

Oversigt over kapacitet for opbevaring af flydende gødning

Opbevaringsanlæg	Byggeår	Kapacitet m ³	Beholderkontrol udført	Pumpesystem fra beholder til gyllevogn
Eksisterende gylletank	2004	3.525	2014	Gyllen pumpes fra kran til gyllevogn
Eksisterende gylletank	2011	3.525	-	Gyllen pumpes fra kran til gyllevogn
Kanaler i eksisterende stalde	1999	765	-	Gyllen pumpes fra kran til gyllevogn
Kanaler i nye stalde	2009	325	-	
I alt til rådighed		8.140 m³		

TABEL 3

På ejendommen Dalstrupvej 6 bliver al fast gødning kørt ud med det samme. Såfremt der er brug for det, kan fast gødning etableres i markstak eller på møddingsplads. Eksisterende vilkår til miljøgodkendelsen fra 2009 fastholdes.

6.5 Ammoniak reducerende tiltag og natur

Vilkår

7. **Præfabrikerede gulve i staldafsnit 4** skal der være etableret skrabere.
8. Der skal i staldafsnit 4 hver dag foretages skrabning hver 2. time.
9. I staldafsnit 4 skal gulve støbt på stedet være dimensioneret med et fald på minimum 1,5 % mod gulvmidte. Præfabrikerede gulve skal have et fald på minimum 1,0 % mod gulvmidte.
10. Lysningsarealet til ajlefløb/gylleopsamling må maksimalt udgøre 5 % af det samlede gangareal i staldafsnit 4.
11. Gulvet i staldafsnit 4 skal være udført med ajlefløb.
12. **Spalteskraber i staldafsnit 2 og 3** skal der være etableret skrabere i gangareal med spalter.
13. Der skal i staldafsnit 2 og 3 hver dag foretages skrabninger hver 4 time.
14. Tværgange i staldafsnit 2 og 3, som ikke skrubes automatisk, skal hver dag rengøres manuelt mindst 2-3 gange.
15. Alle skrabere i staldafsnit 2, 3 og 4 skal være forsynet med timer
16. Skraberen i staldafsnit 2, 3 og 4 skal vedligeholdes i overensstemmelse med producentens vejledning. Vejledningen skal opbevares på husdyrbruget.
17. Logbog, servicefaktura, registrering fra datalogger eller lignende, der dokumenterer, at skraberne i staldafsnit 2, 3 og 4 er i drift og vedligeholdes, skal opbevares på husdyrbruget i mindst fem år og forevises på tilsynsmyndighedens forlangende.

Miljøteknisk redegørelse og vurdering

Det generelle ammoniakkrav er overholdt med en margin på 387,59 kg N. I forhold til nudriften er dette bl.a. opnået ved etablering af præfabrikerede drænede gulve i staldafsnit 4 samt anvendelse af spalteskrabere hver 4. time i staldafsnit 2 og 3. Eksisterende vilkår 19 og 20 vedrørende skrabere erstattes af opdateret vilkår jf. miljøstyrelsens teknologiblad.

På ejendommen udbringes 66 pct. af dybstrøelsen til direkte nedmuldring. Eksisterende vilkår fra miljøgodkendelsen fra 2009 opretholdes.

Skive Kommune har vurderet, at kombinationen af staldsystem, skrabere i staldafsnit 2, 3 og 4 og udbringning af 66 % af dybstrøelsen til direkte nedmuldning opfylder kravet til ammoniakreduktion samt kravet til renere teknologi og BAT.

Naturvurdering

Ammoniakpåvirkning af natur

Der er ansøgt om tilladelse til udvidelse af dyrehold på Dalstrupvej 6, 7870 Roslev. Ejendommen ligger i et landbrugsområde med en del store og små naturområder. Udvidelsen af dyreholdet vil give en samlet emission fra stald og lager på 2.934,24 kg N/år og en meremission fra stald og lager på 987,79 kg N/år.

Kortet angiver placeringen af de nærmeste naturområder samt naturkategori og merdeposition eller

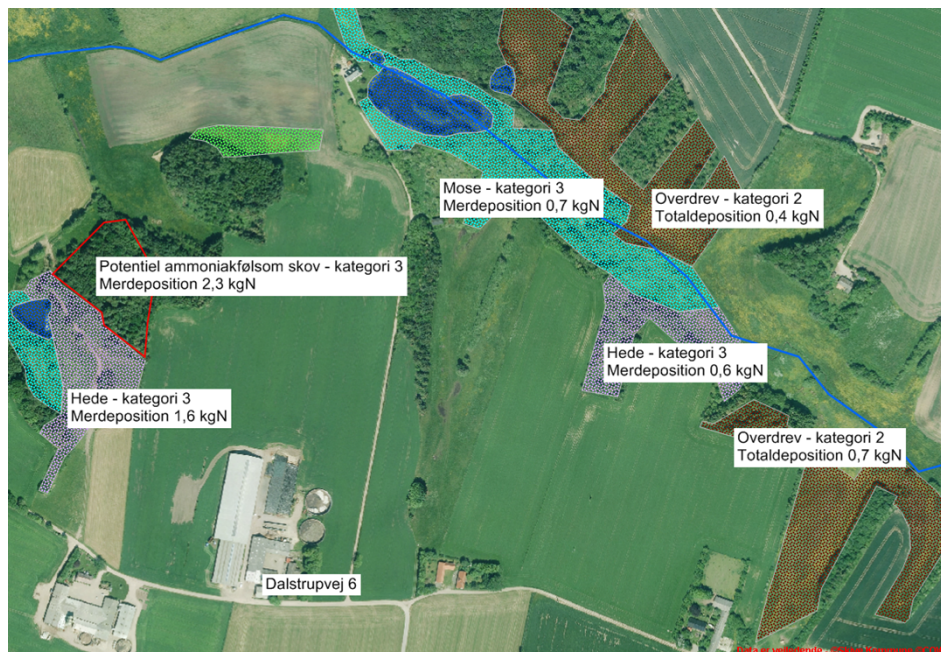

totaldeposition efter udvidelse af dyrehold.

Kategori 2-natur

Nærmeste ammoniakfølsomme kategori 2-natur er et overdrev ca. 500 m vest for ejendommen. Efter udvidelse af husdyrhold vil overdrevet modtage en totaldeposition fra Dalstrupvej 6 på 0,7 kg N/ha/år. Nordvest for ejendommen er yderligere et overdrev i kategori 2. Afstanden til overdrevet er ca. 540 m og den beregnede totaldeposition efter udvidelsen er på 0,4 kg N/ha/år. Totaldeposition til begge overdrev efter udvidelse af husdyrhold, er under kravet til maksimal totaldeposition.

Kategori 3-natur

Der er beregnet merdeposition for 4 naturpunkter i kategori 3-natur, se oversigtskort. Hede nordøst for ejendommen vil efter udvidelse af dyrehold modtage en merdeposition på 0,6 kg N/ha/år. Mosen nord for ejendommen vil modtage en merdeposition på 0,7 kg N/ha/år. Heden nordvest for ejendommen vil efter udvidelse af dyrehold modtage en merdeposition på 1,6 kg N/ha/år og den potentielt ammoniakfølsomme skov vil modtage 2,3 kg N/ha/år. Området er ikke omfattet særlige udpegninger i kommuneplan 2016, fredninger, naturplejeplaner eller lignende indsatser. Der er ikke øvrige forhold, der gør, at området vurderes at have særlige regionale eller lokale

beskyttelsesinteresser. Der stilles derfor ikke krav om en maksimal merdesposition på 1,0 kg N/ha/år.

Habitatvurdering

Vurdering i forhold til Natura 2000-områder

Der er foretaget en vurdering af, om udvidelse af dyrehold på Dalstrupvej 6 kan påvirke Natura 2000-områder væsentligt. Nærmeste Natura 2000-område er Risum Enge og Selde Vig. Afstanden hertil er ca. 8,7 km. Ud fra afstanden til Natura 2000-området, vurderes det, at Natura 2000-området ikke vil blive væsentlig påvirket af udvidelsen af dyreholdet på ejendommen.

Vurdering i forhold til habitatdirektivets bilag IV arter

Arter, der er beskyttet ifølge habitatdirektivets bilag IV, må ikke indfanges, slås ihjel eller forstyrres med vilje, og deres yngle- og rasteområder må ikke beskadiges eller ødelægges. Der er ifølge Faglig rapport fra DMU nr. 635, 2007, Håndbog om dyrearter på habitatdirektivets bilag IV registreret følgende bilag IV-arter i området omkring ejendommen:

- Vandflagermus
- Sydflagermus
- Odder
- Markfirben
- Stor vandsalamander
- Spidssnudet frø

Skive Kommune har pt. ikke kendskab til andre bilag IV arter i området.

Nye driftsbygninger etableres på arealer, der i dag er befæstede og påvirker derfor ikke levesteder for dyr og planter. Det vurderes, at hverken yngle- eller rasteområder for bilag IV-arter påvirkes væsentligt af udvidelse af dyrehold på ejendommen, da arterne primært er tilknyttet områder, der er beskyttet efter naturbeskyttelseslovens § 3.

6.6 Foder

Vilkår

Ingen nye vilkår

Miljøteknisk redegørelse og vurdering

Foderforbruget vil stige forholdsmæssigt som konsekvens af et øget dyrehold. Der anvendes ingen foderkorrektioner, og der fastsættes ingen nye vilkår.

6.7 Spildevand og restvand herunder regnvand

Vilkår

Ingen nye vilkår

Miljøteknisk redegørelse og vurdering

Det ansøgte projekt giver ikke anledning til ændringer i forhold til tillægget til miljøgodkendelsen fra 2009.

6.8 Støj og vibrationer, herunder transport

Vilkår

Ingen nye vilkår

Miljøteknisk redegørelse og vurdering

Vilkårene fra miljøgodkendelsen fra 1. juli 2009 er fastholdt i dette tillæg, da de har til formål at sikre Dalstrupvej 6's omgivelser mod uacceptable gener fra transport til og fra ejendommen.

Antallet af transporter stiger i forhold til det godkendte i 2009. Det svarer til, at antallet af transporter pr. dag i gennemsnit stiger fra 2,2 til 2,75 i østlig retning. Der vil i vestlig retning kun være en mindre stigning af transporter.

Skive Kommune vurderer, at et forøget antal transporter til og fra Dalstrupvej 6, som følge af udvidelsen på husdyrbruget, kan medføre gener for de omkringboende på Dalstrupvej. Vilkår fra godkendelsen af 1. juli 2009 om, at transport til og fra ejendommen primært skal foregå inden for normal arbejdstid (man-fre, 7 -16) videreføres. Vilkåret ang. gylletransport ikke må foregå igennem Hjerk by videreføres.

Ved reguleringen af husdyrbrug er det praksis at betragte landzonen som landbrugets erhvervsområde, og beboere af boliger i landzonen må derfor acceptere visse ulemper, som kan være forbundet med at være nabo til et landbrug. Skive Kommune vurderer, at stigningen i antallet af transporter ikke er af et sådant niveau, at det vil være til væsentlig gene for naboerne.

Tabel 4: Væsentlige transporter til og fra Dalstrupvej 6 pr. år

Kørselsart. Antal transporter pr. år	Nuværende		Fremtidige	
	ØST	VEST	ØST	VEST
Afhentning af mælk	183		183	
Afhentning af kreaturer	15		20	
Afhentning af døde dyr	I alt 12	I alt 12	I alt 24	I alt 24
Foder (fra foderstof)	20		26	
Transport af grovfoder incl. halm	175	130	275	130
Leverance af dieselolie	12		15	
Gyllekørsel med traktor/lastvogn	200	55	275	55
Transporter i alt ca.	(611)	(191)	(806)	(197)

6.9 Lysforhold

Vilkår

Ingen nye vilkår

Miljøteknisk redegørelse og vurdering

Det ansøgte projekt giver ikke anledning til ændringer i forhold til miljøgodkendelsen fra 2009. Vilkårene til Miljøgodkendelsen fra 2009 fastholdes.

6.10 Lugt og støv



Vilkår

Ingen nye vilkår

Miljøteknisk redegørelse og vurdering

Det ansøgte projekt overholder beskyttelsesniveauet for lugt for alle områdetyper (byzone, samlet bebyggelse og enkeltbolig) – se beregningerne i tabel 4.

Samlet resultat af lugtberegning

Bebyggelse	Kumulation	Model	Ukorrigeret geneafstand (ansøgt)	Ukorrigeret geneafstand (nudrift)	Korrigeret geneafstand (ansøgt)	Korrigeret geneafstand (nudrift)	Vægtet gennemsnitsafstand	Bortscreenet	Genekriterie overholdt
+  Dalstrupvej 2	0	FMK	94,92	62,23	94,92	62,23	264,67	Ja	Ja
+  Nørrebyvej 15	0	NY	223,27	96,70	200,95	87,03	863,12	Ja	Ja
+  Harre By, Harre	0	NY	335,83	146,06	319,04	138,75	2.008,06	Ja	Ja

Tabel 5

Nærmeste byzone er Harre by som er beliggende syd for ejendommen. Der er beregnet en ukorrigeret geneafstand på 336 meter, og den vægtede gennemsnitsafstand er på 2.008 meter.

Nærmeste samlede bebyggelse, er et område beliggende sydøst for ejendommen og er i lokalplanen fremsat som sommerhuslandzone. Der er beregnet en ukorrigeret geneafstand på 223 meter, og den vægtede gennemsnitsafstand er på 863 meter.

Nærmeste nabo uden landbrugspligt er Dalstrupvej 2. Der er beregnet en ukorrigeret geneafstand på 95 meter og den vægtede gennemsnitsafstand er på 265 meter.

Der kan forekomme støv i forbindelse med transport på grusvej og pladser, men det vurderes ikke at naboerne vil påvirkes væsentlig af den planlagte udvidelse.

På baggrund af lugtberegningen og de vilkår der er stillet i miljøgodkendelsen fra 2009, vurderes det, at udvidelsen ikke vil give anledning til væsentlige lugt- eller støvgener hos omkringboende.

6.11 Affald, råvarer, ressourcer og hjælpestoffer

Vilkår

Ingen nye vilkår

Miljøteknisk redegørelse og vurdering

Det vurderes, at det ansøgte projekt, i forhold til tillægget til miljøgodkendelsen fra 2009, ikke giver anledning til væsentlige ændringer i produktion eller anvendelse af affald, råvarer m.v.

6.12 Skadedyrsbekæmpelse

Vilkår

Ingen nye vilkår

Miljøteknisk redegørelse og vurdering

Det vurderes, at det ansøgte projekt, i forhold til tillægget til miljøgodkendelsen fra 2009, ikke giver anledning til væsentlige ændringer. Vilkårene til Miljøgodkendelsen fra 2009 videreføres uændret.

6.13 Håndtering af olie, affald, sprøjtemidler og andre kemikalier

Vilkår

Ingen nye vilkår

Miljøteknisk redegørelse og vurdering

Eksisterende vilkår 54, 55, 56, 57, 58, 59, 60, 61, 62, 63, 64, 65, 66 bortfalder med dette tillæg da reguleringen af dette område indgår i husdyrgødningsbekendtgørelsen.

6.14 Driftskontrol/Egenkontrol og dokumentation

Vilkår

18. Enhver form for driftsstop af skraberne i staldafsnit 2, 3 og 4 skal noteres i logbog med angivelse af årsag og varighed.
19. Tilsynsmyndigheden skal underrettes ved driftsstop af skraberne i staldafsnit 2, 3, og 4, der har en varighed af mere end 2 uger.
20. Logbog, servicefaktura, registrering fra datalogger eller lignende, der dokumenterer, at skraberne i staldafsnit 2, 3 og 4 er i drift og vedligeholdes, skal opbevares på husdyrbruget i mindst fem år og forevises på tilsynsmyndighedens forlangende.

Miljøteknisk redegørelse og vurdering

Egenkontrolvilkår og dokumentationsvilkår fra miljøgodkendelsen fra 2009 videreføres. Der er indsat nye vilkår i forbindelse med egenkontrol af skraberne i staldafsnit 2, 3 og 4.

6.15 Renere teknologi og BAT

Vilkår

Ingen nye vilkår

Miljøteknisk redegørelse og vurdering

Der er foretaget en BAT vurdering i miljøgodkendelsen fra 2009.

I denne blev fastsat et BAT-niveau for ammoniak på 2896,28 kg NH₃-N/år.

De ekstra dyr i dette tillæg til miljøgodkendelsen er beregnet til at øge BAT-niveauet med 42,37 kg NH₃-N/år, således det nye BAT-niveau fastlægges til 2938,65 kg NH₃-N/år.

Ansøgningen viser et samlet ammoniaktab på 2934,24 kg NH₃-N/år. BAT-niveauet for ammoniak er således overholdt.

Det har ikke været nødvendigt at etablere nye BAT-tiltag for at overholde BAT-niveauet. Eksisterende vilkår fra 2009 videreføres.

Miljøstyrelsen har ikke fastlagt vejledende BAT-standardvilkår med hensyn til fosfor for kvæg. Det skyldes, at foderets indhold af fosfor overstiger koens fysiologiske behov selv om der ikke tilføres mineralsk fosfor til foderet. Det vurderes på baggrund heraf, at BAT med hensyn til fosfor i kvægbesætninger er den gængse sammensætning af foderet repræsenteret ved de normale Husdyrgodkendelse.dk anvender til beregning af fosforindholdet i foderet.

I forhold til BAT for management, fodring, staldindretning m.v. er disse uændrede i forhold til tillægget til miljøgodkendelsen fra 2009.

7. KONKLUSION

Skive Kommune vurderer,

- at ansøger har truffet de nødvendige foranstaltninger til at forebygge og begrænse forureningen fra husdyrbruget og til at modvirke eventuelle skadelige virkninger på miljøet.
- at husdyrbruget i øvrigt kan drives på stedet uden at påvirke omgivelserne på en måde, som er uforenelig med hensynet til omgivelserne.
- at de kort- og langsigtede miljøpåvirkninger og de samlede miljøpåvirkninger fra

husdyrbrugets produktion bliver begrænset til et acceptabelt niveau, når de til enhver tid gældende generelle miljøregler for den pågældende type husdyrbrug og vilkårene i miljøgodkendelsen overholdes.

- at udvidelse af husdyrbrugets produktion overordnet betragtet ikke medfører en øget husdyrproduktion og en øget miljøpåvirkning i kommunen, i det strukturudviklingen går mod færre men større bedrifter.
- at produktionen ikke vil medføre en væsentlig påvirkning af:
 - nabobeboelser
 - Natura2000-områder og natur i øvrigt
 - landskabelige værdier og værdifulde kulturmiljøer

Produktionen på Dalstrupvej 6 vurderes samlet set ikke at give anledning til væsentlige påvirkninger/gener for lokale naturområder og omkringboende, hvis vilkårene i denne godkendelse efterkommes.

Udkast til tillægget til miljøgodkendelsen er gennemgået af Torben Svenningsen samt miljøkonsulent Anders Lehnhardt.

Med venlig hilsen



Mette Olesen

Biolog

BILAG

Bilag 1. Grundlag for vilkår og lovgivning

Vilkår

Godkendelsens vilkår er meddelt med baggrund i kommunens vurderinger og i følgende af Miljøstyrelsens bekendtgørelser, vejledninger og orienteringer:

- *Vejledning nr. 2/2001 Luftvejledningen*
- *Vejledning nr. 5/1984 Ekstern støj fra virksomheder*
- *Vejledning nr. 6/1984 Måling af ekstern støj fra virksomheder*
- *Vejledning nr. 6/2014 om kontrol af gyllebeholdere*
- *Vejledning om logbog for beholdere med flydende husdyrgødning*
- *Vejledning nr. 19/2016 til bkg. om påfyldning og vask af sprøjter til udbringning af bekæmpelsesmidler*
- *Wiki-vejledningen – Miljøstyrelsens vejledning om godkendelse af husdyrbrug*
- *Vejledning nr. 6/2005 Om Håndhævelse af Miljøbeskyttelsesloven*
- *Faglig rapport vedrørende en ny lugtvejledning for husdyrbrug (dec. 2006)*

samt

- *“Vejledende retningslinjer for vurdering af lugt og begrænsning af gener fra stalde” udgivet af FMK*

Lovgivning

Udover vilkårene i nærværende tillæg til miljøgodkendelse er husdyrbruget underlagt bestemmelserne i gældende love og bekendtgørelser.

Udover Lov om miljøgodkendelse m.v. af husdyrbrug (lovbekendtgørelse nr. 256 af 21. marts 2017), kan bl.a. følgende af de heraf afledte bekendtgørelser, regulativer og forskrifter være relevante for husdyrbruget:

- *Bek. nr. 211 af 28. februar 2017 om tilladelse og godkendelse m.v. af husdyrbrug.*
- *Bek. nr. 1309 af 18. december 2012 om affald.*
- *Bek. nr. 1324 af 15. november 2016 om erhvervsmæssigt dyrehold, husdyrgødning, ensilage m.v.*
- *Bek. nr. 467 af 23. maj 2016 om miljøregulering af visse aktiviteter*
- *Bek. nr. 1322 af 14. december 2012 om kontrol af beholdere til opbevaring af flydende husdyrgødning og ensilagesaft*
- *Bek. nr. 969 af 28. juni 2016 om uddannelse af erhvervsmæssige brugere af plantebeskyttelsesmidler og af ansatte hos forhandlere af plantebeskyttelsesmidler*
- *Bek. nr. 1574 af 12. december 2016 om bekæmpelsesmidler.*
- *Bek. nr. 906 af 24. juni 2016 om påfyldning og vask m.v. af sprøjter til udbringning af plantebeskyttelsesmidler.*
- *Bek. nr. 1611 af 10. december 2015 om indretning, etablering og drift af olietanke, rørsystemer og pipelines.*
- *Skive Kommunes regulativ for erhvervsaffald.*

Der kan i fremtiden vedtages nye bestemmelser, som vil kunne medføre andre regler for husdyrbrugets aktiviteter.

Bilag 2. Situationsplan –og afløbsplan – Dalstrupvej 6



Bilag 3. Situationsplan – Dalstrupvej 6



Bilag 4. Beregning af kapacitetsopbevaring

Årlig produktion:		
Gylle produktion inkl, vand i tank	8110	m3
Ensilagepladser (0,7 m3/m2)	1700	m3
Årlig produktion i alt	9810	m3
Opbevaringskapacitet:		
Eksisterende gylletank	3525	m3
Eksisterende gylletank	3525	m3
Kanaler i eks. Stalde	765	m3
Kanaler i nye stalde	325	m3
Opbevaringskapacitet i alt	8140	m3
opbevaringskapacitet i mdr	10,0	antal mdr
Tilstrækkeligt med antal mdr	9	antal mdr
Svarende til kapacitet	7357,5	m3
Over / under kapacitet	782,5	m3

Bilag 5. Oversigt, gyldige vilkår fra hovedgodkendelsen

1. **Ansøgningsgrundlag** Virksomheden skal placeres, indrettes og drives i overensstemmelse med de oplysninger, der fremgår af ansøgningskema 7623, version 5 og med de ændringer, der fremgår af godkendelsens vilkår.
2. **Tidsfrist** Godkendelsen skal tages i brug senest 2 år efter den er meddelt. Hermed forstås, at det ansøgte byggeri skal være taget i brug og der er indsat et dyrehold svarende til opstart af den ansøgte produktion.
3. **Godkendelse** Et eksemplar af godkendelsen skal til enhver tid være tilgængeligt på ejendommen. Eventuelt driftspersonale skal have direkte adgang til godkendelsen og være grundigt orienteret om godkendelsens indhold.
4. **Beredskabsplan** På ejendommen skal der altid forefindes en detaljeret beredskabsplan. Beredskabsplanen skal placeres således, at alle ansatte på ejendommen har fri adgang til den. Alle ansatte skal være bekendt med beredskabsplanens placering og forstå og handle i overensstemmelse med beredskabsplanens indhold. Beredskabsplanen skal følges, så skadernes omfang begrænses, hvis der alligevel sker uheld.
5. **Salg/ophør** Ved virksomhedens overdragelse eller ved ophør af virksomhedens aktiviteter skal tilsynsmyndigheden straks orienteres.
6. **Driftsopgaver ved ophør** Ved virksomhedens ophør skal der udføres følgende forureningsbegrænsende foranstaltninger:
 - Gyllebeholdere, fortank med rørsystemer, gyllekanaler/kummer m.v. skal tømmes og rengøres.
 - Alle staldafsnit skal tømmes for husdyrgødning, der bortskaffes efter regler om udbringning af husdyrgødning.
 - Restkemikalier, olieaffald, medicinaffald og andet farligt affald skal bortskaffes i henhold til Skive Kommunes affaldsregulativer.
7. **Placering** Alle staldbygninger og opbevaringsanlæg skal placeres som beskrevet i ansøgningen. Alle ændringer i bygningernes orientering, placering, udformning og dimensioner skal godkendes af Skive Kommune.
8. **Afskærmende beplantning** For at mindske den landskabelige påvirkning, skal der etableres skærmende beplantning, vest for nybyggeriet og omkring gyllebeholderne. Vest for nybyggeriet plantes en række allétræer. Den ny gyllebeholder og beplantning skal fjernes, når gyllebeholderen ikke længere er i brug.
9. *Ophævet*
10. **Tidsfrist** Den tilladte husdyrproduktion skal være udnyttet senest 3 år efter at godkendelsen er meddelt, ellers nedskrives den godkendte produktion til det aktuelle produktionsniveau.
11. **Logbog** Hvis der drives mere end en ejendom med kvægproduktion, skal der føres logbog over hvilke dyr der er på ejendommen. Logbogen skal ajourføres dagligt.
12. **Tilsyn** I forbindelse med afholdelse af tilsyn skal opgørelser fra CHR, ydelseskontrollen (eller tilsvarende) og slagterifregninger for hele den animalske produktion på ejendommen, dækkende de sidste 3 års produktion, ligge til rådighed for tilsynsmyndigheden.

13. *Ophævet*
14. **Ændring dyreholdet** Enhver ændring af dyreholdet, ud over de i denne godkendelse tilladte, skal anmeldes til Skive Kommune.
15. **Fodring** Foderplanen skal udarbejdes med anvendelse af nyeste viden indenfor kvægfodring.
16. **Foderanalyser** Der skal tages analyser af alt grovfoder og foderplanen afpasses grovfoderets sammensætning og kvalitet.
17. **Rengøring** Emissioner fra staldene skal begrænses ved jævnlig rengøring af samtlige staldafsnit for foder- og gødningsrester.
18. **Desinfektion af sengebåse mm.** Der må ikke bruges stalddesinfektion, der indeholder fosfor.
19. *Ophævet*
20. *Ophævet*
21. **Dybstrøelse** Min. 66 pct. nedmuldes umiddelbart efter udbringning fra stalden.
22. **Lugt** Tilsynsmyndigheden kan kræve, at virksomheden redegør for staldanlæggets lugtemission, hvis det skønnes at eventuelle klager over lugt fra virksomhedens staldanlæg er velbegrundede. Tilsynsmyndigheden kan efterfølgende påbyde, at virksomheden iværksætter lugtreducerende tiltag.
23. **Udbringning nær byzone** Udbringning af husdyrgødning nærmere end 200 m fra byzone, sommerhusområder og samlet bebyggelse, må ikke ske på lør-, søn- og helligdage.
24. **Mærkedage** Mærkedage som bliver meddelt ejer senest 14 dage før afholdelse skal respekteres hvad angår udspredning.
25. **Markstak** Hvis der opbevares komposteret dybstrøelse i markstak (Dybstrøelsesmåtten er komposteret efter at have ligget i stalden i minimum 3-4 måneder), skal der være minimum 300 meter til by- og sommerhusområder og nabobeboelser uden landbrugspligt.
26. **Ensilagestak** Lugtbidraget fra ensilageoplag på ejendommen og i markstakke skal begrænses mest muligt ved at kasseret foder/foderrester fjernes fra oplaget inden for 24 timer efter det er opstået. Oplag i umiddelbar tilknytning til Dalstrupvej 6, skal placeres vest for ejendommen.
27. **Overdækning** Ensilageoplag skal være overdækket med tætsluttende membran.
28. **Omrøring** Gyllebeholdere må ikke omrøres på lørdage, søndage eller helligdage.
29. **Gyllepumpning** Pumpning af gylle fra staldenes gyllekanaler til fortanke/gyllebeholdere skal ske indenfor normal arbejdstid (man-fre, 7-16)
30. **Opbevaringskapacitet** Ejendommen skal til enhver tid have opbevaringskapacitet til 9 måneders produktion af husdyrgødning fra ejendommen.
31. **Færdsel** Risiko for påkørsel af gyllebeholdere skal minimeres gennem åbne til- og frakørselsforhold med plads til manøvrering af større vogntog eller ved etablering af en passende fysisk barriere, eksempelvis betonstolper.
32. **Gyllepumper på gyllebeholdere** Fast eller midlertidigt monterede gyllepumper på gyllebeholdere skal frakobles strømforsyningen når pumpen ikke er i brug. Dette gælder også tidsrummet mellem pålæsninger ved gylleudbringning.

33. **"Gylleprocedure"** På ejendommen skal der være en procedure, som er godkendt af tilsynsmyndigheden, og som beskriver, hvordan færdsel med gyllevogne inden for ejendommen skal foregå. Gylleproceduren skal vedlægges beredskabsplanen.
34. **Markstakke** Der må ikke anbringes markstakke med husdyrgødning, på den del af ejendommens arealer, som ligger indenfor indvindingsoplandet til Hjerk-Harre vandværk.
35. **Overdækning af fast gødning** Den del af dybstrøelsen der opbevares på fast bund skal overdækkes, også selvom der er tale om daglig tilførsel.
36. **Gødningstransport** Ved transport af flydende husdyrgødning på offentlig vej skal gyllevognens åbninger være forsynet med låg eller lignende, således at spild ikke kan finde sted. Transporterne skal helst ske inden for almindelig arbejdstid (man – fre, 7–16).
37. **Transportveje** Gylletransport (transport af flydende husdyrgødning) må ikke foregå gennem Hjerk.
38. **Offentlig vej** Flydende husdyrgødning som transporteres længere end 10 km på offentlig vej, må ikke udbringes i marken med den samme vogn, som transporterer husdyrgødningen ad offentlig vej.
39. **Lyskilder** Lyskilder på ejendommen må ikke være rettet mod omkringboende, såfremt lyskilden ikke er afskærmet af bygninger, beplantning eller lignende.
40. **Dæmpet natbelysning** Ejendommens belysning skal dæmpes i nattetimerne, således at den ikke er til gene for de omkringboende.
41. **Vaskeplads** Rengøring og vask af maskiner og lastbiler, som anvendes til gylletransport eller gylleudbringning skal foregå på en vaskeplads, som opfylder kravene i Landbrugets Byggeblad nr. 103.11-03, Vaskeplads til landbrugsmaskiner, eller nyeste version heraf.
42. **Sanitært spildevand** Sanitært spildevand fra driftsbygninger (baderum/wc/håndvask i mandskabsrum) skal ledes til særskilt spildevandsanlæg. Ændringer i eksisterende nedsivningsanlæg eller etablering af ny spildevandsrensning skal forhåndsgodkendes af Skive Kommune.
43. **Tagvand og overfladevand** Ændringer i aflednings- og afløbsforhold for overfladevand, inklusiv tagvand, skal forhåndsgodkendes af Skive Kommune.
44. **Ensilageoplag** Eventuelle ensilagestakke, der ikke placeres på fast bund med afløb til opsamlingsbeholder, må ikke være saftgivende og må højst være placeret på samme sted i 24 måneder. Der skal derefter gå 5 år, før ensilage igen må placeres på samme sted. Ved etablering af markstak skal tidspunkt og placering noteres på et kortbilag til driftsjournal. Ensilage må ikke opbevares på jorden indenfor indvindingsoplandet til Hjerk-Harre vandværk.
45. **Støjemission** Virksomhedens samlede støjemission, angivet som det ækvivalente, korrigerede lydtryksniveau målt i dB(A), må i intet punkt ved de nærmest liggende enkeltboliger overskride følgende værdier:

Områdetype	Dagperiode	Aftenperiode	Natperiode
	Mandag-fredag kl. 06.00-18.00 Lørdag kl. 06.00-14.00	Mandag-fredag kl. 18.00-22.00 Lørdag kl. 14.00-22.00 Søn- & helligdage kl. 06.00-22.00	Alle dage kl. 22.00-06.00
Nabobeboelse* (ikke landbrug)	55 dB(A)	45 dB(A)	40 dB(A)
Byzone	45 dB(A)	40 dB(A)	35 dB(A)
Områder for blandet bolig- og erhvervsbebyggelse	55 dB(A)	45 dB(A)	40 dB(A)

*) Nabobeboelse defineres som opholdsarealer ved nærmeste nabo. Ved tvivlsspørgsmål er det tilsynsmyndigheden, der definerer, hvor støjgrænsen gælder.

- Grænseværdierne skal overholdes i de mest støjbelastende otte timer i dagperioden, den mest støjbelastende time i aftenperioden og den mest støjbelastende ½ time i natperioden.
 - De anførte grænseværdier for støjbidraget regnes overholdt, hvis de ikke overskrides af en måling/beregning der er midlet over en periode, som afhænger af tidspunktet på døgnet således:
 - For dagperioden, kl. 06 – 18 alle dage, er måleperioden det mest støjbelastende samlede tidsrum på 8 timer.
 - For aftenperioden, kl. 18 – 22 alle dage, er måleperioden det mest støjbelastende samlede tidsrum på 1 time.
 - For natperioden, kl. 22 – 06 alle dage, er måleperioden det mest støjbelastende samlede tidsrum på ½ time.
 - Markarbejde med traktorer og landbrugsmaskiner er ikke omfattet af ovennævnte støjgrænser.
46. **Natlig støj** Virksomhedens støjbidrag til et maksimalniveau i natperioden må ikke overskride 55 dB(A).
47. **Sæsonarbejde** I forbindelse med høst og ensilering kan grænseværdien om aftenen og om natten forhøjes med 5 dB(A), dog i højst 6 uger.
48. **Egenkontrol** I tilfælde af berettiget klage over støj kan virksomheden påbydes at udføre egenkontrol af virksomhedens støjniveau. Kontrollen skal udføres efter retningslinjerne i Miljøstyrelsens vejledning nr. 5, 1993: Beregning af ekstern støj fra virksomheder, eller nyeste opdaterede version af denne.
- Viser kontrollen at der sker en uacceptabel støjpåvirkning, kan tilsynsmyndigheden på baggrund af en faglig vurdering, påbyde virksomheden at nedbringe støjniveauet.
49. **Management** Arealerne omkring bygninger og tilkørselsveje skal holdes ryddelige og fri for affald, foderrester, gødning m.v.
50. **Døde dyr** I tidsrummet indtil afhentning skal døde dyr opbevares, så de ikke giver anledning til tilhold af skadedyr.
51. **Fluer** Fluebekæmpelse skal ske i overensstemmelse med retningslinjerne fra Statens Skadedyrlaboratorium.

52. **Udmugning** Stalde til småkalve skal udmuges minimum hver 14. dag i perioden fra 1. maj til 1. oktober, medmindre der anvendes kemiske midler med en tilsvarende effekt.
53. **Foder** Opbevaring af foder skal ske på en sådan måde, at der ikke opstår risiko for tilhold af skadedyr (rotter m.v.).
54. *Ophævet*
55. *Ophævet*
56. *Ophævet*
57. *Ophævet*
58. *Ophævet*
59. *Ophævet*
60. *Ophævet*
61. *Ophævet*
62. *Ophævet*
63. *Ophævet*
64. *Ophævet*
65. *Ophævet*
66. *Ophævet*
67. **Egenkontrol** Virksomheden skal løbende registrere følgende:
- Opgørelse én gang årligt over husdyrproduktionen f.eks. i form af ydelseskontrol.
 - Opgørelse én gang årligt over opbevaringskapaciteten for husdyrgødning.
 - Årlig registrering af vandforbrug (m³).
 - Årlig registrering af elforbrug (kWh).
 - Datoer for kontrol og vedligehold af mælkekølingsanlæg.
 - Bortskaffelse af affald og farligt affald via stamkort. Der noteres typer, mængder, transportørfirma og modtagefirma.
 - Afhentning af døde dyr til destruktionsanstalt.
 - Uheld, der medfører forurening af f.eks. jord eller vandløb.
 - I tilfælde af etablering af ensilagestak eller markstak til dybstrøelse skal tidspunkt og placeringen noteres på et kortbilag i driftsjournalen.
 - Eventuel driftsprocedure til sikring mod påkørsel af gylletanke.
 - Opdatering af beredskabsplanen 1 gang årligt
68. **Dokumentation** Registreringerne skal være til rådighed for virksomheden i minimum fem år og skal fremvises til tilsynsmyndigheden, såfremt der anmodes herom.

69. **Redegørelse** Landbruget skal under tilsyn redegøre for muligheden for at indføre renere teknologi i form af ændrede råvarer, nye metoder eller besparelser på materialer og ressourcer, som kan nedsætte miljøbelastningen fra ejendommen.

Følgende områder skal som minimum indgå i redegørelsen:

- Metoder til at mindske fordampningen af kvælstof fra stalde og opbevaringsanlæg samt i forbindelse med udbringning.
- Reducering af fosforoverskud.
- Nedsættelse/reduktion af lugtbidraget fra de aktiviteter, der stammer fra kvægproduktionen.
- Reducering af kvælstofudledningen fra kvægproduktionen via ændringer i fodersammensætningen og fodermetoder.