

Tillæg til miljøgodkendelse efter husdyrloven

på

Fur Landevej 69, 7870 Roslev



efter § 16 a stk. 4 til etablering af en gyllebeholder

10. februar 2025



1. Oplysninger om ansøger og ejerforhold

Ejendommen og ansøger (ejer af ejendommen):

Adresse:	Fur Landevej 69, 7870 Roslev
BFE-nummer	1441881
Matr. nr.:	2a Hinnerup By, Thorum m.fl.
CVR-nummer:	13818770

Ejer af husdyrbruget:

CVR-nummer:	25227271
-------------	----------

Konsulent:

Virksomhed:	Fjordland
Adresse:	Reservevej 83, 7800 Skive
Kontaktperson:	Mette Ladefoged

Andre husdyrbrug ejet af ansøger/ejer:

	Rybjergvej 55 Hestbækvej 8 Rustedmøllevej 4
--	---

Husdyrgodkendelse.dk

IT-skema nr.:	245324
---------------	--------

IE-brug:

IE-brug:	Nej
----------	-----

Vigtige datoer:

Skive Kommune modtog ansøgningen	15. maj 2024
Nabohøring	1.-15. november 2024
Partshøring af ansøger	24.-31. januar 2025
Tillægget blev meddelt og annonceret	10. februar 2025
Klagefristens udløb	10. marts 2025



2. Indholdsfortegnelse

1. OPLYSNINGER OM ANSØGER OG EJERFORHOLD	2
2. INDHOLDSFORTEGNELSE	3
3. KORT BESKRIVELSE AF ANSØGNINGEN	5
4. SUPPLERENDE VILKÅR FOR HUSDYRBRUGET PÅ FUR LANDEVEJ 69	6
DRIFT OG INDRETNING	6
LANDSKABELIGE VILKÅR	6
GØDNINGSOPBEVARING	6
STØJ/TRASPORTER	6
EGENKONTROL	6
5. EKSISTERENDE GÆLDENDE VILKÅR FRA MILJØGODKENDELSE AF 26. MARTS 2019	6
DRIFT OG INDRETNING	6
STALDE OG PRODUKTIONER	7
HUSDYRGØDNING	8
VASKEPLADS OG AFLEDNING AF VASKEVAND	8
OLIETANKE	8
STØJ	9
STØV, LUGT OG SKADEDYR	9
OLIE, KEMIKALIER OG AFFALD	9
EGENKONTROL	10
6. EKSISTERENDE GÆLDENDE VILKÅR FRA TILLÆG TIL MILJØGODKENDELSE MEDDELT 1. DECEMBER 2020	10
HUSDYRGØDNING	10
STØJ/TRASPORTER	10
EGENKONTROL	10
7. TILLADELSE OG LOVGRUNDLAG	11
VURDERING AF VÆSENTLIG VIRKNING PÅ MILJØET	11
8. DISPENSATION	11
9. UDNYTTELSE, KONTINUITET OG RETSBESKYTTELSE	11
UDNYTTELSE	11
OPSÆTTENDE VIRKNING	11
RETSBESKYTTELSE	11
10. ANDEN LOVGIVNING	11
11. HØRING, OFFENTLIGGØRELSE OG KLAGEVEJLEDNING	12
PARTSHØRING AF ANSØGER	12
ORIENTERING AF NABOER	12
OFFENTLIGGØRELSE	12
KLAGEVEJLEDNING OG SØGSMÅL	12
CIVILT SØGSMÅL	12
LISTE OVER INTERESSETER	12



12. BESKRIVELSE OG VURDERING AF DEN ANSØGTE UDVIDELSE PÅ FUR LANDEVEJ 69, 7870 ROSLEV.....	14
INDRETNING OG DRIFT	14
ERHVERVSMÆSSIG NØDVENDIGHED	14
UHELD OG DRIFTSFORSTYRRELSER.....	15
PRODUKTIONSAREAL	15
AFSTANDSKRAV OG LANDSKABELIGE VÆRDIER	15
BYGGE- OG BESKYTTELSESLINJER	16
KULTURMILJØ.....	16
BAT – AMMONIAK	17
NATUR	17
HABITATVURDERING I FORHOLD TIL NATURA 2000-OMRÅDER.....	18
VURDERING I FORHOLD TIL HABITATDIREKTIVETS BILAG IV ARTER.....	18
JORD OG GRUNDVAND.....	19
OVERFLADEVAND	19
LUGT	20
STØJ OG RYSTELSER.....	20
TRANSPORT	20
STØV	20
FLUER	20
LYS	20
VAND OG ENERGIFORBRUG	21
BAT-REDEGØRELSE	21
13. KONKLUSION	21
14. BILAG OVERSIGT	21
BILAG 1: LOVGIVNING OG VEJLEDNING	22
BILAG 2: SITUATIONSPLAN	23
BILAG 3: PLACERING AF OVERSKUDSJORD	24



3. Kort beskrivelse af ansøgningen

På Fur Landevej 69, 7870 Roslev søges om tillæg til miljøgodkendelse til at etablere en ny gyllebeholder.

Produktionsmæssig sammenhæng med andre husdyrbrug, herunder vurdering af samlet godkendelse
I tilfælde hvor husdyrbruget er forureningsmæssigt og teknisk eller driftsmæssigt forbundet med et andet husdyrbrug skal de godkendes/tillades samlet. Ejer af husdyrbruget ejer 3 andre husdyrbrug, Rybjergvej 55, Hestbækvej 8 og Rustedmøllevej 4. Der vurderes derfor at være en driftsmæssig sammenhæng. Der er ingen teknisk sammenhæng mellem husdyrbrugene. Vurderingen af om der er forureningsmæssig sammenhæng følger af husdyrgodkendelsesbekendtgørelsens § 43. Er der under 100 meter imellem husdyrbrugene er der forureningsmæssig sammenhæng. Er der mere end 100 meter imellem husdyrbrugene, så er der forureningsmæssig sammenhæng, hvis afstanden mellem husdyrbrugenes husdyranlæg er lig med eller kortere end halvdelen af den ukorrigerede geneafstand for lugt til enkeltbolig.

Der vurderes ikke at være forureningsmæssig sammenhæng mellem husdyrbrugene, da der er mindst 1.300 meter mellem dem, og den beregnede ukorrigerede geneafstand for lugt til enkeltbolig er på ca. 175,4 meter.

Tidligere tilladelser/godkendelser/anmeldelser

Husdyrbruget på Fur Landevej 69 har en miljøgodkendelse efter § 16 a i husdyrloven meddelt i 2019 og et tillæg omhandlende en ny gyllebeholder fra 2020.

Ansøgningen

Husdyrbruget ønsker at bygge en ny gyllebeholder på 5.500 m³ med teltoverdækning, som skal bruges til afgasset biogasgylle til arealer under et partnerskab mellem flere landbrugsejendomme. Den opbevarede afgassede gylle skal anvendes til arealer, der ligger i nærheden af ejendommen.

Der sker ingen ændringer i produktionsareal, som består af 1.770 m² stalde godkendt til flexgruppen "Alle svin".

Kortet herunder angiver hvilke stalde (med rødt), der er godkendt, og hvilke gødningsopbevaringsanlæg (med blå).





4. Supplerende vilkår for husdyrbruget på Fur Landevej 69

Drift og indretning

1. Vilkårene for eksisterende gyllebeholder som godkendt i 2020 skal overholdes når dette tillæg er udnyttet.
2. Vilkårene for den nye gyllebeholder, som ansøgt, skal overholdes når den er opført og taget i brug.
3. Husdyrbruget skal indrettes og drives i overensstemmelse med gældende miljøgodkendelser, og de oplysninger som er givet i forbindelse med ansøgning om godkendelse
4. Tillægget skal altid være tilgængeligt på husdyrbruget. Den ansvarlige for driften og de øvrige ansatte skal kende vilkårene i denne.

Landskabelige vilkår

5. "NY gyllebeholder – 5500 m³" må maksimalt have en højde over eksisterende terræn inklusive teltoverdækning på 9,4 meter.
6. Teltoverdækning på "NY gyllebeholder – 5500 m³" skal etableres i samme farve (grå/mellemgrå), som eksisterende teltoverdækning på "Gyllebeholder – 5000 m³".

Gødningsopbevaring

7. Gyllebeholderen "NY gyllebeholder – 5500 m³" må maksimalt have et overfladeareal på 1.186 m².
8. Åbning af teltdugen må kun ske i forbindelse med omrøring, tømning og udbringning af gylle.
9. Skader på teltoverdækningen skal repareres inden for en uge efter skadens opståen.
10. Såfremt en skade ikke kan repareres inden for en uge, skal der indgås aftale om reparation inde to hverdag efter skadens opståen. Tilsynsmyndigheden underrettes straks herom.
11. Hvis der laves nye opbevaringsaftaler, så skal der indsendes kopi af opbevaringsaftalen til Skive Kommune.

Støj/transporter

12. Transporter med afgasset gylle skal primært foregå indenfor dagperioden kl. 07.00-18.00.

Egenkontrol

13. Logbogen jf. vilkår 31 i miljøgodkendelsen fra 2019 skal suppleres med oplysninger om,
 - o Skader på teltoverdækningen med angivelse af dato for skaden samt dato for reparation.
14. Logbogen skal opbevares på husdyrbruget i mindst fem år og forevises på tilsynsmyndighedens forlangende.

5. Eksisterende gældende vilkår fra miljøgodkendelse af 26. marts 2019

Drift og indretning

1. Vilkårene i denne godkendelse skal være overholdt, når godkendelsen meddeles.
2. Godkendelsen skal altid være tilgængeligt på landbruget. Den ansvarlige for driften og de øvrige ansatte skal kende vilkårene i denne.
3. Ved husdyrbrugets overdragelse (f.eks. nyt CVR-nr.) eller ved dyreholdets ophør, så skal Skive Kommune orienteres.
4. Revurdering af kapitel 5 miljøgodkendelse fra 11. juni 2008 og anmeldelse om skift i dyretype fra 20. december 2011 ophæves.
5. Ejendommens beredskabsplan skal altid være tilgængelig og placeret således, at alle ansatte på ejendommen har fri adgang til den. Alle ansatte skal være bekendt med beredskabsplanens indhold og placering. Beredskabsplanen skal opdateres efter behov og forevises tilsynsmyndigheden ved forlangende.



Ophør

6. Ophør af drift af stalde eller gødningsopbevaringsanlæg skal meddeles til Skive Kommune.
7. Når en stald eller gødningsopbevaringsanlæg ikke længere anvendes, så skal alt husdyrgødning, foderrester og spildevand fjernes og stald/gødningsopbevaringsanlæg skal rengøres.

Stalde og produktioner

8. Godkendelsen omfatter staldafsnittene "Smågrisestald A-B", "Smågrisestald 8A-E" og "Smågrisestald 9A-B".

Staldafsnit	Størrelse m ²	Produktionsareal m ² /%	Gulvtype	Flex	Dyretype
Smågrise A	200	200/100	Delvis spaltegulv, 25-49 % fast gulv	Ja	Alle svin
Smågrise B	200	200/100	Delvis spaltegulv, 25-49 % fast gulv	Ja	Alle svin
Smågrise 8A	190	190/100	Delvis spaltegulv, 25-49 % fast gulv	Ja	Alle svin
Smågrise 8B	190	190/100	Delvis spaltegulv, 25-49 % fast gulv	Ja	Alle svin
Smågrise 8C	190	190/100	Delvis spaltegulv, 25-49 % fast gulv	Ja	Alle svin
Smågrise 8D	190	190/100	Delvis spaltegulv, 25-49 % fast gulv	Ja	Alle svin
Smågrise 8E	190	190/100	Delvis spaltegulv, 25-49 % fast gulv	Ja	Alle svin
Smågrise 9A	210	210/100	Delvis spaltegulv, 25-49 % fast gulv	Ja	Alle svin
Smågrise 9B	210	210/100	Delvis spaltegulv, 25-49 % fast gulv	Ja	Alle svin
I alt		1770 m²			





9. Staldene skal være indrettet med de gulvtyper, som er angivet i skemaet på side 6.
10. Stalde med delvis spaltegulv skal have minimum 25 % fast gulv.
11. Der må maksimalt være 2.000 stipladser til slagtesvin.
12. Der må maksimalt være 750 stipladser til søer.
13. Smågrisestald A-B, Smågrisestald 8A-E og Smågrisestald 9A-B skal have mekanisk ventilation.

Husdyrgødning

14. Den lille gyllebeholder må maksimalt have et overfladeareal på 321 m².
15. Den store gyllebeholder må maksimalt have et overfladeareal på 757 m².
16. Håndtering af gylle og/eller fast husdyrgødning skal foregå under opsyn.
17. Påfyldning af gyllevogne/lastbiler skal foregå på en plads med afløb til opsamlingsbeholder for flydende husdyrgødning eller med gyllevogne, der har pumpe og returløb.
18. Husdyrbruget skal have en opbevaringskapacitet på minimum 9 måneder.
19. Hvis produktionen i staldene ændres, så skal der indsendes en kopi af kapacitetserklæringen til Skive Kommune.

Vaskeplads og afledning af vaskevand

20. Al indvendig rengøring af dyretransportvogne, og al vask og rengøring af maskiner og redskaber med husdyrgødning eller foder skal foregå på en støbt plads med fast bund. Afledning af vaskevandet skal ske til en opsamlings- eller gyllebeholder.

Olietanke

21. Tankning af diesel- og fyringsolie skal til enhver tid ske på en plads med fast og tæt bund. Pladsen skal være overdækket. Der skal være opsyn under hele tankningen.

**Støj**

22. Husdyrbrugets samlede bidrag til støjbelastningen i omgivelserne må ikke overstige følgende værdier, målt ved nabobeboelser eller deres opholdsarealer, angivet som det ækvivalente, konstante, korrigerede støjniveau målt i dB(A). Tallene i parentes angiver midlingstiden¹ inden for den pågældende periode:

Dag	Kl. 07-18	55 dB(A)	(8 timer)
Aften	Kl. 18-22	45 dB(A)	(1 time)
Nat	Kl. 22-07	40 dB(A)	(1/2 time)
Lørdag	Kl. 07-14	55 dB(A)	(7 timer)
Lørdag	Kl. 14-22	45 dB(A)	(4 timer)
Søn- og helligdag	Kl. 07-22	45 dB(A)	(8 timer)

23. Støj fra husdyrbruget må i natperioden (kl. 22 – 07) ikke overstige 55 dB(A) målt som spidsværdi.
24. Skive Kommune kan bestemme, at husdyrbruget skal dokumentere, at grænseværdierne for støj er overholdt, dog højst 1 gang årligt. Dokumentation skal sendes til tilsynsmyndigheden sammen med oplysninger om driftsforholdene under målingen/beregningen. Målingerne/beregningerne skal udføres og rapporteres som "Miljømåling – ekstern støj" af en enhed, som er optaget på Miljøstyrelsens liste over godkendte laboratorier. Virksomhedens støj skal dokumenteres ved måling eller efter gældende vejledninger fra Miljøstyrelsen, pt. nr. 6/1984 om Måling af ekstern støj og nr. 5/1993 om Beregning af ekstern støj fra virksomheder.

Målingerne/beregningerne skal foretages på/for de mest støjbelastede områder udenfor virksomhedens grund og under de mest støj belastede driftsforhold - eller efter anden aftale med miljømyndigheden.

Støv, lugt og skadedyr

25. Ventilationen skal holdes ren. Det skal rengøres minimum 1 gang årligt.
26. Foderspild, spild af husdyrgødning og lignende skal fjernes fra udleveringsrum, udenomsarealer og tilkørselsveje, så der ikke opstår støv og lugtgener eller tilhold af skadedyr.
27. Der skal være en god staldhygiejne i stalden. Fodringsanlæg skal holdes rent.
28. Fluebekæmpelse skal ske i overensstemmelse med retningslinjerne fra Institut for Agroøkologi, Aarhus Universitet.
29. Hvis Skive Kommune vurderer, at driften giver anledning til flere støv, lugt eller fluegener end forventet, så skal ejer af husdyrbruget få lavet en handlingsplan om, hvordan generne kan reduceres. Handleplanen skal godkendes af Skive Kommune, og derefter gennemføres. Udgifter til handleplanen og gennemførelse af den skal afholdes af husdyrbruget.

Olie, kemikalier og affald

30. Farlige produkter (kemikalier, insektgifte og olie) og farligt affald skal opbevares i beholdere beregnet til formålet og beholderne skal være tydeligt mærkede med indhold. Oplagspladsen skal være under tag og uden afløb. Den skal være indrettet, så lækage og spild kan opsamles. Der må ikke være risiko for, at spild kan forurene jord og grundvand. Opsamlingskapaciteten skal svare til volumen af den største beholder. Der må ikke være risiko for opsamling af slagregn og sne.

¹ Midlingstiden er gennemsnitlig støj over tid kombineret med middelværdien over tid.



Egenkontrol

31. Der skal føres logbog over:

- Rengøring og vedligeholdelse af ventilationsanlæg.
- Kvittering for aflevering af farligt affald.
- Fluebekæmpelse i stalden i forbindelse med handleplanen jf. vilkår 29 om handleplan for fluebekæmpelse.

32. Logbogen skal opbevares på husdyrbruget i mindst fem år og forevises på tilsynsmyndighedens forlangende.

6. Eksisterende gældende vilkår fra tillæg til miljøgodkendelse meddelt 1. december 2020

1. Vilkårene i denne godkendelse skal overholdes, når gyllebeholderen er etableret og taget i brug.
2. Husdyrbruget skal indrettes og drives i overensstemmelse med gældende miljøgodkendelser, og de oplysninger som er givet i forbindelse med ansøgning om godkendelse.
3. Godkendelsen skal altid være tilgængelig på landbruget. Den ansvarlige for driften og de øvrige ansatte skal kende vilkårene i denne.

Husdyrgødning

4. Gyllebeholderen "Ny gyllebeholder" må maksimalt have et overfladeareal på 1.136 m².
5. "Ny gyllebeholder" skal forsynes med fast overdækning i form af teltoverdækning med indvendigt skørt.
6. Åbning af teltdugen må kun ske i forbindelse med omrøring, tømning og udbringning af gylle.
7. Skader på teltoverdækningen skal repareres inden for en uge efter skadens opståen.
8. Såfremt en skade ikke kan repareres inden for en uge, skal der indgås aftale om reparation inde to hverdag efter skadens opståen. Tilsynsmyndigheden underrettes straks herom.
9. Hvis der laves nye opbevaringsaftaler, så skal der indsendes kopi af opbevaringsaftalen til Skive Kommune.

Støj/transporter

10. Transporter med afgasset gylle skal primært foregå indenfor dagperioden kl. 07.00-18.00.

Egenkontrol

11. Logbogen jf. vilkår 31 i godkendelsen fra 2019 skal suppleres med oplysninger om:

- Skader på teltoverdækningen med angivelse af dato for skaden samt dato for reparation.



7. Tilladelse og lovgrundlag

Skive Kommune meddeler hermed tilladelse til etablering af en ny gyllebeholder på husdyrbruget på Fur Landevej 69, 7870 Roslev.

Tillægget er meddelt på grundlag af oplysningerne i ansøgningen og på ovenstående vilkår, og husdyrbruget skal fremover drives efter disse.

Ansøgningen er behandlet efter husdyrloven og tilhørende bekendtgørelser:

- Lov om husdyrbrug og anvendelse af gødning m.v., nr. 1572 af 20. december 2006, jf. lovbek. nr. 520 af 1. maj 2019
- Bekendtgørelse om godkendelse og tilladelse m.v. af husdyrbrug, nr. 1089 af 16. oktober 2024.
- Bekendtgørelse om miljøregulering af dyrehold og om opbevaring af gødning, nr. 2243 af 29. november 2021

Husdyrbruget er omfattet af § 16 a i husdyrloven.

Vurdering af væsentlig virkning på miljøet

Skive Kommune vurderer, at den ansøgte gyllebeholder ikke vil medføre en væsentlig virkning på miljøet. Vurderingen er baseret på oplysninger i ansøgningen om projektets beliggenhed og miljøpåvirkning, herunder beregninger i ansøgningssystemet, der viser at det generelle beskyttelsesniveau er overholdt. Ansøgningen har derfor ikke været i foroffentlighed.

8. Dispensation

Der er ikke søgt om dispensation efter husdyrloven. Alle afstandskrav og BAT-krav overholdes.

9. Udnyttelse, kontinuitet og retsbeskyttelse

Udnyttelse

Tillægget vurderes at være udnyttet, når gyllebeholderen er opført og taget i brug.

Opsættende virkning

Gyllebeholderen opføres i tilknytning til eksisterende driftsbygninger. Gyllebeholderen vurderes ikke at være erhvervs-mæssig nødvendig for husdyrbruget, hvilket betyder, at denne afgørelse indeholder vurderinger og vilkår svarende til en landzonetilladelse. Derfor vurderer Skive kommune, at en klage har opsættende virkning. Den endelige vurdering af, om der er opsættende virkning foretages af Miljø- og Fødevareklagenævnet, hvis godkendelsen påklages.

Retsbeskyttelse

Der er 8 års retsbeskyttelse efter, at tillægget er meddelt. Vilkårene kan dog til enhver tid ændres, hvis der er fremkommet nye oplysninger om forureningens skadelige virkning, hvis forureningen medfører skadevirkninger, der ikke kunne forudses ved tilladelsens meddelelse, eller hvis forureningen i øvrigt går ud over det, som blev lagt til grund ved tilladelsens meddelelse.

10. Anden lovgivning

Der er ikke søgt om godkendelse af andre aktiviteter efter husdyrloven eller miljøbeskyttelsesloven.

Gyllebeholdere kan opføres uden byggetilladelse, og derfor er der indsendt nødvendigt materiale i form af et myndighedssæt for både gyllebeholder og teltoverdækning som en del af ansøgning om miljøgodkendelse.



11. Høring, offentliggørelse og klagevejledning

Partshøring af ansøger

Ansøger og ejer af ejendommen samt ejer af husdyrbruget har haft udkast til afgørelse i partshøring fra den 24. - 31. januar 2025.

Orientering af naboer

Naboer, der har tilgrænsende matrikler eller beboelse, der ligger indenfor lugtkonsekvenszonen på 693 meter fra produktionen er blevet orienteret om ansøgningen i perioden 1. november til 15. november 2024.

Høringen har ikke resulteret i indkomne høringssvar fra naboerne.

Offentliggørelse

Denne afgørelse bliver annonceret offentligt på Skive Kommunes hjemmeside den 10. februar 2025 med en klagefrist på 4 uger.

Klagevejledning og søgsmål

Hvis du ønsker at klage over denne afgørelse, kan du klage til Miljø- og Fødevarerklagenævnet. Klagen skal indgives senest den 10. marts 2025. Du klager via Klageportalen, som du finder via naevneneshus.dk, www.borger.dk eller www.virk.dk. Du logger på Klageportalen med MitID. En klage er indgivet, når den er tilgængelig for Skive Kommune via Klageportalen. Når du klager, skal du betale et gebyr på 900,- kr. for borgere og 1.800,- kr. for virksomheder, organisationer og offentlige myndigheder.

I Klageportalen sendes din klage automatisk først til Skive Kommune. Hvis Skive Kommune fastholder afgørelsen, sender Skive Kommune klagen videre til behandling i nævnet via Klageportalen. Du får besked om videresendelsen.

Miljø- og Fødevarerklagenævnet afviser din klage, hvis du sender den uden om klageportalen, medmindre du er blevet fritaget for brug af klageportalen. Hvis du ønsker at blive fritaget for at bruge klageportalen, skal du sende en begrundet anmodning via mail til Miljø- og Fødevarerklagenævnet. Nævnet afgør herefter, om du kan fritages for at bruge klageportalen. Se betingelserne for at blive fritaget på naevneneshus.dk

Civilt søgsmål

Du kan få afgørelsen prøvet ved domstolene. Det skal ske senest 6 måneder efter, afgørelsen er meddelt.

Liste over interessenter

- Kulturarvsstyrelsen
- Museum Salling
- Styrelsen for Patientsikkerhed, Tilsyn og Rådgivning Nord
- Danmarks Fiskeriforening
- Ferskvandsfiskeriforeningen
- Forbrugerrådet
- Arbejderbevægelsens Erhvervsråd
- Danmarks Naturfredningsforening
- Danmarks Sportsfiskerforbund
- Rådet for Grøn Omstilling
- Friluftsrådet
- Dansk Ornitologisk Forening



SKIVEKOMMUNE

Tilladelsen er udarbejdet af:

Skive Kommune
Byg og Miljø
Rådhuspladsen 2
7800 Skive

Tilsynsmyndighed:

Skive Kommune
Byg og Miljø
Rådhuspladsen 2
7800 Skive

Sagsbehandler: Marianne Dyhrberg

Kvalitetskontrol: Kirsten Brødbæk

Sagsnummer: GEO-2024-02628

Med venlig hilsen

Marianne Dyhrberg
Miljøingeniør



12. Beskrivelse og vurdering af den ansøgte udvidelse på Fur Landevej 69, 7870 Roslev

Skive Kommune har i det nedenstående vurderet miljøpåvirkningen ved den ansøgte udvidelse. Beskrivelse af forholdene fremgår af ansøgningen og ved supplerende oplysninger. Vurderingerne er foretaget ud fra de indsendte og indhentede oplysninger samt Skive Kommunes oplysninger om natur- og miljøforhold i området, og på områdets sårbarhed over for påvirkninger fra husdyrbruget. Der er inddraget oplysninger fra kommuneplanen og vand- og naturplanerne.

Indretning og drift

Bygningsmæssige ændringer og anlægsarbejde

Der opføres en ny gyllebeholder på 5.500 m³ med teltoverdækning. Gyllebeholderen vil få en diameter på ca. 38 meter. Højden på teltoverdækningen bliver 6,33 meter og sidehøjden på gyllebeholderens elementer bliver 5 meter. Disse nedgraves ca. 2 meter. Højden over terræn inkl. telt forventes derfor at blive ca. 9,4 meter.

Etablering af den nye gyllebeholder kræver anlægsarbejde i form af udgravning samt etablering af fundament, tank og telt. Evt. overskudsjord fra udgravningen vil blive deponeret på Hinnerupvej 2. Der forventes en mængde på ca. 2.500 m³. Jorden skal flyttes til Hinnerupvej 2, da det giver bedst mening for ansøger at anvende jorden på en hensigtsmæssig placering.

På mark 110-0 er der en lavning, hvor bundkvoten vil blive hævet med 40-50 cm, når overskudsjorden fra Fur Landevej 69 bliver tilført. Dette vil forbedre dyrkningskvaliteten af arealet, samtidig med at det ikke ændrer på det landskabelige udtryk i området. Der er indsendt kort med angivelse af væksten på marken i form af biomasseproduktion i løbet af 2024 og start 2025. Det viser at "hullet" hvor der ønskes opfyldning har en lavere vækst af biomasse end resten af marken. Derfor vurderer kommunen, at jordopfyldning har til formål at forbedre den jordbrugsmæssige drift.

Jorden, der flyttes, er, qua nuværende placering, ikke i væsentlig risiko for at være jordforurennet. Der har ikke stået olie- og dieseltanke på arealet. Der vurderes heller ikke at være andet, der har kunnet forårsage forurening. Nærmere placering af jorden fremgår af bilag 3.

Erhvervsmæssig nødvendighed

Husdyrbruget på Fur Landevej 69 er registreret som en landbrugsejendom. Gyllebeholderen skal anvendes til at forsyne arealer tilhørende flere ejendomme.

Den opføres som en satellittank til afgasset biogasgylle fra Rybjerg Biogas P/S. En stor del af gyllen udspreddes på arealer tilhørende Ågårdsholmvej 24, mens resten udspreddes på arealer til Fur Landevej 69, Fjordvej 126, Kjeldgårdsvej 18, Jungetvej 35, Fur Landevej 71, Hinnerupvej 2, Ll. Thorumvej 19, Risumvej 5 og Sverrig 3.

Tabel 2.2.2: Samlet oversigt over ejendommens udbringningsarealer

Adresse	Antal ha
Fjordvej 126	110
Kjeldgårdsvej 18	285
Ågårdsholmvej 24	80
Jungetvej 35	70
Fur Landevej 71	80
Hinnerupvej 2	40
Fur Landevej 69	85
Ll. Thorumvej 19	35
Risumvej 5	55
Sverrig 3	35
SUM	875

Den vurderes derfor ikke at være erhvervsmæssig nødvendig for ejendommens drift som landbrugsejendom.



Der vurderes på om den er erhvervsmæssig nødvendig for markbedriften. Markdriftens ejendomme har en samlet opbevaringskapacitet på 28.228 m³. Se nedenstående tabel over gyllebeholderes kapacitet på de enkelte ejendomme.

Adresse	Opbevaringskapacitet til flydende gødning m ³
Fjordvej 126	3.000
Kjeldgårdsvej 18	2.500
Ågårdsholmvej 24	0
Jungetvej 35	4.900
Fur Landevej 71	600
Hinnerupvej 2	568
Fur Landevej 69	15.500 (inkl. ny beholder)
Ll. Thorumvej 19	820
Risumvej 5	340
Sverrig 3	0
Sum	28.228

Med et kvælstofindhold mellem 4-4,5 kg total N/m³ afgasset gylle og ved udbringning af 170 kg total N pr. ha/år vil den nødvendige årlige opbevaringskapacitet for markbedriften være på ca. 33.000-37.000 m³. På den baggrund vurderes den ansøgte gyllebeholder at være erhvervsmæssig nødvendig for markselskabet.

Der er stillet skærpede vilkår i forhold til bl.a. farvevalg og afskærmning. Valg af farve på teltoverdækningen skal matche den eksisterende gyllebeholder som ligger syd for den ansøgte placering. Vurdering af udseende og afskærmende beplantning er nærmere beskrevet i afsnit om afstandskrav og landskabelige værdier.

Uheld og driftsforstyrrelser

Der er udarbejdet en beredskabsplan for husdyrbruget, som skal opdateres efter behov, jf. vilkår i miljøgodkendelsen fra 2019.

Formålet med beredskabsplanen er at stoppe og begrænse evt. uheld med konsekvenser for det eksterne miljø. Den indeholder relevante telefonnumre der skal kontaktes ved uheld og brand. Den indeholder desuden instrukser i, hvad der skal foretages eksempelvis ved brand, gylleudslip, kemikalie- og oliespild, strømsvigt o.lign.

Produktionsareal

Der ændres ikke i produktionsareal eller indretning af staldene.

Der er tilladelse til 1.770 m² samlet produktionsareal til flexgruppen "Alle svin" på gulvtypen 25-49 % fast gulv.

Afstandskrav og landskabelige værdier

Den nye gyllebeholder etableres så alle afstandskrav overholdes.

Husdyrbrugslovens § 6		
Nærmeste	Afstand	Afstandskrav
Nabobeboelse (Fur Landevej 82) – fra "NY Gyllebeholder – 5.500 m ³ "	ca. 150 meter	50 meter
Byzone – fra "NY Gyllebeholder – 5.500 m ³ " (Erhvervsområde syd for Selde)	ca. 4.000 meter	50 meter
Samlet bebyggelse* (Sølvvej 1) – fra "NY Gyllebeholder – 5.500 m ³ "	ca. 700 meter	50 meter
Husdyrbrugslovens § 7		



Nærmeste	Afstand	Afstandskrav
Kategori 1 natur (Overdrev N) – fra " NY Gyllebeholder – 5.500 m ³ "	ca. 5.500 meter	10 meter
Kategori 2 natur (Overdrev Ø) – fra " NY Gyllebeholder – 5.500 m ³ "	ca. 5.200 meter	10 meter
Husdyrbrugslovens § 8		
Nærmeste	Afstand	Afstandskrav
Enkelt vandindvindingsanlæg – ikke almen, boring – fra " NY Gyllebeholder – 5.500 m ³ " (Hinnerupvej 2)	ca. 1.000 meter	25 meter
Fælles vandindvindingsanlæg – Thorum-Hinnerup Vandværk - fra " NY Gyllebeholder – 5.500 m ³ "	ca. 1.230 meter	50 meter
Vandløb – fra "Gylletank – 5500 m ³ " (Hinnerup Å)	ca. 463 meter	15 meter til dræn/vandløb og 100 meter til åbent vandløb eller sø
Sø - NØ	ca. 190 meter	
Dræn	ca. 80 meter	
Offentlig vej – fra "NY Gyllebeholder – 5.500 m ³ " (Fur Landevej)	ca. 105 meter	15 meter
Privat fællesvej (Aalsevej)	ca. 83 meter	
Levnedsmiddelvirksomhed	> 25 meter	25 meter
Beboelse på samme ejendom – fra " NY Gyllebeholder – 5.500 m ³ "	ca. 98 meter	15 meter
Naboskel – fra " NY Gyllebeholder – 5.500 m ³ " (matrikel 2i Hinnerup By, Thorum – Fur Landevej u.nr.)	ca. 88 meter	30 meter

Ejendommen er beliggende i Nordsalling. Der er ikke udarbejdet en nyere landskabsanalyse for området.

Derfor er anvendt landskabsbeskrivelsen fra landskabsanalysen fra 2009.

I Nordsalling veksler lavtliggende tørvejordssletter med storformede, udjævnede morænebakker. Orienteringen er fra sydøst mod nordvest. De fleste lavbundsområder er vidtstrakte, byggesfrie marker, mens arealanvendelsen andre steder er eng og mose. På morænebakkerne er jorden ofte sandet med en del læhegn og småbrug.

Delområdet Hinnerup består af en klump gårde i en lille landsby omgivet af bølget, svagt skrånende, åben agerflade mod syd og vest.

Af kommuneplanen er området udpeget som værdifuldt landbrugsområde.

Den ansøgte gyllebeholder opføres i grå betonelementer og med grå teltoverdækning. Farvevalg på teltoverdækningen vil svare til den farve som er valgt til den eksisterende gyllebeholder, der blev godkendt i 2020. Den overholder alle afstandskrav. Den konflikter ikke med kommuneplantemaer og vurderes ikke at konflikte med landskabelige interesser eller kulturarv. Der er gjort et enkelt fund af danefæ på marken vest for husdyrbrugets bygninger. Det vil være op til museet om der kræves yderligere undersøgelser. Gyllebeholderen opføres i tilknytning til eksisterende bygninger og får en maksimal højde på 10 meter inklusive teltoverdækning. Endvidere bliver den delvis afskærmet af beplantning og eksisterende bygninger.

Derfor vurderer Skive kommune, at gyllebeholderen, med de stillede vilkår, kan opføres uden at påvirke de landskabelige værdier.

Bygge- og beskyttelseslinjer

Ingen påvirkning af bygge- og beskyttelseslinjer med samme begrundelse som ovenfor vedr. afstandskrav.

Kulturmiljø



Ingen påvirkning af kulturmiljøer med samme begrundelse som ovenfor vedr. afstandskrav.

Museet er blevet hørt om ansøgningen.



BAT - Ammoniak

Etablering af en gyllebeholder udløser ikke et skærpet BAT-krav. Derfor er BAT overholdt i denne ansøgning, hvor eneste ændring er etablering af en gyllebeholder. Der stilles ikke vilkår om overdækning af gyllebeholderen med baggrund i BAT.

Samlet BAT beregning  			
	Stalde	Lagre	Total
Samlet BAT krav (kg NH ₃ -N /år)	3363	1133	4496
Faktisk emission (kg NH ₃ -N /år)	3363	1133	4496
Forskel (kg NH ₃ -N /år)	-	-	0
Vejledende BAT Overholdt?	-	-	Ja

Skive Kommune vurderer derfor, at BAT overholdes i dette tillæg.

Natur

Ejendommens ammoniakemission øges med ca. 474 kg N i forhold til nudrift som følge af etablering af en gyllebeholder. I virkeligheden vil emissionen være mindre, da gyllebeholderen skal overdækkes for at begrænse gener for naboerne. Teltoverdækningen er ikke anvendt til at begrænse ammoniakemissionen, og er derfor ikke indtastet som virkemiddel.

Nærområdet er domineret af andre landbrugsejendomme og landbrugsarealer.

Kategori 1-natur

Der er beregnet totaldeposition til et overdrev i Natura 2000-området Risum Enge og Selde Vig (nr. 221). Naturområdet er beliggende ca. 5,4 km nord for ejendommen. Udvidelsen vil medføre en totaldeposition fra husdyrbruget til Natura 2000-området på 0,0 kg N/ha/år. Kravet til maksimal totaldeposition for kategori 1-natur er derfor overholdt.

Kategori 2-natur

Nærmeste ammoniakfølsomme kategori 2-natur er et overdrev der ligger ca. 4,5 km sydvest for ejendommen. Udvidelsen vil medføre en totaldeposition fra husdyrbruget til overdrevet på 0 kg N/ha/år. Kravet til maksimal totaldeposition for kategori 2-natur er derfor overholdt.

Kategori 3-natur

Der er beregnet merdeposition til 2 naturpunkter registreret som kategori 3-natur.

En mose, ca. 440 meter sydvest for husdyrbruget og en mose, ca. 1.000 meter vest for husdyrbruget vil begge modtage en merdeposition i forhold til nudrift på 0 kg N/ha/år (totaldeposition op til 0,2 kg N/ha/år).

Der forekommer grupper af træer på ejendommen og naboejendommene. Disse vurderes ikke at være ammoniakfølsom skov, da det er træer plantet indenfor de senest 100 år, jf. luftfoto og målebordsblade.

Der er en mindre skovlignende samling af træer sydvest for ejendommen ned mod Hinnerup Å. Dele af området er også registreret som mose (som er indtastet som kategori 3 natur, 440 meter fra husdyrbruget), hvortil der er foretaget beregning, som viser at beskyttelsesniveauet er overholdt.

Øvrig natur

Der ligger en § 3 sø ca. 200 meter nordøst for den ansøgte gyllebeholder. I en scenarieberegning er beregnet en deposition i forhold til nudrift på 0,5 kg NH₃-N/ha/år. Da merdepositionen ikke overstiger 1 kg N/ha/år vurderer vi, at søen ikke vil blive påvirket af den ansøgte udvidelse.



Samlet vurdering af deposition til naturområder

Beskyttelsesniveauet for kategori 1, 2 og 3 natur er overholdt, og vi vurderer, at der ikke vil ske påvirkning af øvrig natur, som kan betyde tilstandsændring.

Habitatvurdering i forhold til Natura 2000-områder

Nærmeste Natura 2000-område er Risum Enge og Selde Vig (nr. 221) beliggende ca. 5,4 km nord for husdyrbruget. Habitatvurderingen i forhold til Natura 2000-områder fra godkendelsen fra 2019 og tillægget fra 2020 er uændret som følge af den ansøgte udvidelse. Der sker en meget lille forøgelse i ammoniakemissionen, som ikke vil bidrage med en forøget deposition indenfor Natura-2000 områder.

Vurdering i forhold til habitatdirektivets bilag IV arter

Arter, der er beskyttet ifølge habitatdirektivets bilag IV, må ikke indfanges, slås ihjel eller forstyrres med vilje, og deres yngle- og rasteområder må ikke beskadiges eller ødelægges.

Der er ifølge Faglig rapport fra DMU nr. 635, 2007, Håndbog om dyrearter på habitatdirektivets bilag IV med efterfølgende opdatering i 2023 og 2024 ved DCE-rapporter nr. 520 og 603 og ved Forvaltningsplan for flagermus, 2013 registeret følgende bilag IV-arter indenfor et 10x10 km grid omkring projektet:

- Pipistrelflagermus
- Trolldflagermus
- Vandflagermus,
- Damflagermus
- Dværgflagermus
- Sydflagermus
- Spidssnudet frø
- Grøn mosaikguldsmed
- Odder
- Markfirben
- Stor vandsalamander

Jf. Arter.dk og Naturdatabasen er der ikke registreret bilag IV arter indenfor 1 km fra husdyrbruget. Overordnet set vil byggeri, placeret i god afstand til yngle- eller rasteområder og uden at det bebyggede område på ejendommen forøges (da gyllebeholderen etableres mellem eksisterende bygninger), ikke påvirke bilag IV arter.

Flagermus – Læhegnet ved gyllebeholderne er vurderet i forhold til om den kan have funktion som ledelinje for flagermus. Der fældes enkelte træer i læhegnet for at få køreadgang fra gyllebeholderne til markerne. Læhegnene omkring Thinggård og Hinnerupgård ender blindt i alle retninger. Hvis læhegnet skulle bruges som ledelinje, vurderes det etablerede hul i læhegnet, ikke at forhindre eventuelle flagermus i at bruge det.

Spidssnudet frø er typisk at finde i vandhuller. Nærmeste vandhul er ca. 200 meter fra ejendommen, og det ansøgte vil ikke påvirke søen og dens nærområde.

Stor vandsalamander lever ved ferske vådområder eller omgivelser nær ferske vande. Da vandhuller eller vandløbssystemer ikke påvirkes af det ansøgte, vurderes yngle- eller rastområder ikke at blive påvirket.

Grøn mosaikguldsmed lever typisk ved vandløb. Det ansøgte vil ikke påvirke vandløbssystemer.

Odder er registreret ved Hinnerup Å, som løber i en afstand af mindst 400 meter fra husdyrbruget (registrering og overvågning af arten er sket ca. 1,5 km fra husdyrbruget). Odders levesteder er knyttet til ferske og salte vandområder. Det ansøgte vil ikke påvirke vandløbssystemer, og derfor vurderes det, at odders yngle- eller rasteområder ikke vil blive beskadiget eller ødelagt som følge af det ansøgte.

Markfirben findes spredt i landskabet på åbne, varme, solrige lokaliteter, særligt i naturområder, i grusgrave, på jernbane- og vejskråninger, og ved sten- og jorddiger. Den ansøgte placering af gyllebeholderen vurderes ikke at



være et potentielt levested for markfirben, og det ansøgte forventes derfor ikke at påvirke deres yngle- eller rasteområder.

Jord og grundvand

I forhold til miljøgodkendelsen fra 2019 og tillæg fra 2020 sker der ingen ændring i opbevaring af olier og kemikalier på husdyrbruget, og der forventes ikke øgede mængder.

Husdyrbruget ligger på kanten af OSD-området Selde-Junget. Det ligger udenfor følsomme indvindingsområder og indsatsområder samt boringsnære beskyttelsesområder.

Der er ingen boringer på ejendommen, og afstandskrav til øvrige boringer er jf. ovenstående afsnit om afstandskrav overholdt.

Affaldsproduktion

Der sker ingen ændring i affaldsproduktion eller reststoffer i forhold til miljøgodkendelsen fra 2019 og tillæg fra 2020.

Uhygiejniske forhold

Der forventes heller ingen ændringer i forhold til renholdelse af ejendommen eller i forhold til afhentningsplads for døde dyr og bortskaffelse af disse.

Skive Kommune vurderer derfor, at vilkår i godkendelsen fra 2019 er tilstrækkelige til at sikre mod forurening.

Overfladevand

Gødningsproduktion og opbevaring

Der produceres flydende husdyrgødning på husdyrbruget, som opbevares i 3 gyllebeholdere på hhv. 2.000, 3.000 m³ og 5.000 m³. Der ansøges om en ny gyllebeholder på 5.500 m³. Der er ikke behov for mere opbevaringskapacitet, da husdyrbruget er dækket tilstrækkelig ind med de nuværende beholdere. Den nye beholder skal anvendes til afgasset gødning fra Rybjerg biogasanlæg, og gødningen skal udbringes på marker under et større marksselskab.

Gødningsproduktionen fra staldene forøges ikke som følge af det ansøgte. Opbevaringskapaciteten forøges, og der vurderes derfor at være tilstrækkelig med opbevaringskapacitet, jf. beregninger foretaget i miljøgodkendelsen fra 2019.

Der etableres ikke rørforbindelse mellem staldene og gyllebeholderen.

Oversigt over opbevaringslagre for flydende husdyrgødning

Navn	Overfladeareal i m²	Kapacitet i m³	År	Beholderkontrol
Gyllebeholder - 2000 m3	321	2.000	1982	2017 uden bemærkninger
Gyllebeholder - 3.000 m3 med teltoverdækning	757	3.000	1992	2017 uden bemærkninger
Gyllebeholder - 5.0000 m3 med teltoverdækning	1136	5.000	2021	
NY Gyllebeholder - 5.500 m3 (ansøgt) med teltoverdækning	1186	5.500	-	



Ialt		15.500		
-------------	--	---------------	--	--

Tag- og spildevand

Det ansøgte indebærer ikke nybyggeri eller ombygning, som resulterer i en forøgelse af mængden af tagvand eller spildevandsmængden. Derfor er der ikke vurderet yderligere på tag- og spildevand.

Lugt

Lugtemissionen forbliver uændret, da en ny gyllebeholder ikke indgår i beregning af lugt i husdyrgodkendelse.dk. Da der er nabobeboelser indenfor 300 meter, er det et lovmæssigt krav, at gyllebeholderen etableres med fast overdækning. Der er oplyst og indsendt materiale om teltoverdækning på beholderen.

Det beregnede beskyttelsesniveau for lugt er overholdt til alle områdetyper.

Skive Kommune vurderer på baggrund af beregningerne i husdyrgodkendelse.dk, at der ikke vil være væsentlige lugtgener forbundet med husdyrbruget. Der er stillet supplerende vilkår om at den lovpligtige teltoverdækning skal vedligeholdes og repareres, og der skal føres logbog over skader.

Støj og rystelser

Det ansøgte forventes ikke at give anledning til en forøgelse af støj og rystelser. Miljøvurderingen fra de tidligere godkendelser er derfor uændret.

Transport

Der sker en forøgelse i antal transporter som følge af flere leveringer af afgasset gylle fra biogasanlæg, og efterfølgende udbringning på landbrugsjord.

Antal transporter pr. år vil stige med 145 fra 487 til 632 transporter, heraf vil antallet af gylletransporter blive ca. 476.

Alle transporter til og fra ejendommen, herunder transporter med afgasset gylle fra Rybjerg Biogas P/S, sker langs Fur Landevej. Tankbilen vil ofte aflæsse afgasset gylle i den nye beholder, i forbindelse med, at den afhenter rågylle andre steder i Nordsalling. Antallet af transporter vil derfor ikke virke væsentligt forøgede for omkringboende. Fur Landevej er en større trafikeret hovedvej. Til- og frakørselsforholdene til ejendommen er gode, direkte fra Fur Landevej. Der er ingen naboer mellem husdyrbruget og Fur Landevej. Adgang til ejendommen via Alsevej er vurderet i tillægget fra 2020, og da der ikke er naboer i nærheden af denne indkørsel, så forventes der ikke øgede gener ved at benytte denne.

På baggrund af ovenstående vurderer Skive kommune, at den øgede transport ikke vil give anledning til væsentlige gener for naboerne.

Støv

Der sker ingen ændringer i støvudledninger på husdyrbruget som følge af den ansøgte ændring. Vurderingen og vilkår i miljøgodkendelsen fra 2019 fastholdes.

Fluer

Der forventes ikke øgede fluegener som følge af den ansøgte ændring.

Vurderingen og vilkår i miljøgodkendelsen fra 2019 vurderes at være tilstrækkelige til at sikre mod væsentlige fluegener.

Lys

Der forventes ikke øgede lysgener som følge af den ansøgte udvidelse.



Vurderingen i miljøgodkendelsen fra 2019 fastholdes.

Vand og energiforbrug

Der forventes et uændret vand- og energiforbrug i forhold til det estimerede i miljøgodkendelsen fra 2019.

BAT-redegørelse

Der vurderes at BAT-redegørelsen fra miljøgodkendelsen meddelt i 2019 er dækkende også for dette tillæg.

13. Konklusion

Skive Kommune vurderer:

- At ansøger har truffet de nødvendige foranstaltninger til at forebygge og begrænse forureningen fra husdyrbruget.
- At ansøger sikrer, at råstoffer udnyttes optimalt.
- At affaldet fra husdyrproduktionen så vidt muligt genanvendes eller nyttiggøres.
- At udvidelsen af kvægproduktionen ikke påvirker naturen med dens bestande af vilde planter og dyr og deres levesteder.
- At værdifulde bebyggelser, kultur- og bymiljøer samt landskaber bevares.
- At de åbne kyster fortsat udgør en væsentlig natur- og landskabsressource.
- At husdyrbruget i øvrigt kan drives på stedet uden at påvirke omgivelserne på måde, som er uforenelig med hensynet til omgivelserne.

Driften og udvidelsen af husdyrbruget på Fur Landevej 69 vil samlet set ikke give anledning til væsentlige påvirkninger/gener for natur-, kultur- og landskabsområder og omkringboende, idet Skive Kommune har stillet vilkår til driften.

14. Bilag oversigt

Bilag 1: Lovgivning og vejledning

Bilag 2: Situationsplan

Bilag 3: Placering af overskudsjord



Bilag 1: Lovgivning og vejledning

Tilladelsens vilkår er meddelt med baggrund i kommunens vurderinger og i følgende af Miljøstyrelsens bekendtgørelser, vejledninger og orienteringer:

- Vejledning nr. 2/2001 Luftvejledningen
- Vejledning nr. 5/1984 Ekstern støj fra virksomheder
- Vejledning nr. 6/1984 Måling af ekstern støj fra virksomheder
- Vejledning nr. 34/2019 om kontrol af gyllebeholdere
- Vejledning nr. 31/2019 til vaskepladsbekendtgørelsen - bkg. om påfyldning og vask m.v. af sprøjter til udbringning af plantebeskyttelsesmidler
- Wiki-vejledningen – Miljøstyrelsens vejledning om godkendelse af husdyrbrug
- Vejledning nr. 6/2005 om håndhævelse af Miljøbeskyttelsesloven
- Faglig rapport vedrørende en ny lugtvejledning for husdyrbrug (dec. 2006)
- Vejledende retningslinjer for vurdering af lugt og begrænsning af gener fra stalde udgivet af FMK

Udover vilkårene i denne tilladelse er husdyrbruget underlagt bestemmelserne i gældende love og bekendtgørelser.

Udover Lov om husdyrbrug og anvendelse af gødning m.v. (lovbekendtgørelse nr. 520 af 1. maj 2019), kan bl.a. følgende af de heraf afledte bekendtgørelser, regulativer og forskrifter være relevante for husdyrbruget:

- Bek. nr. 1089 af 16. oktober 2024 om godkendelse og tilladelse m.v. af husdyrbrug.
- Bek. nr. 1749 af 30. december 2024 om affald.
- Bek. nr. 2243 af 29. november 2021 om miljøregulering af dyrehold og om opbevaring af gødning.
- Bek. nr. 931 af 16. juli 2024 om jordbrugsvirksomheders anvendelse af gødning.
- Bek. nr. 1536 af 9. december 2019 om miljøtilsyn.
- Bek. nr. 844 af 23. juni 2017 om miljøregulering af visse aktiviteter.
- Bek. nr. 1322 af 14. december 2012 om kontrol af beholdere til opbevaring af flydende husdyrgødning og ensilagesaft.
- Bek. nr. 2280 af 29. december 2020 om uddannelse og autorisation i forbindelse med køb, overdragelse og professionel anvendelse af bekæmpelsesmidler.
- Bek. nr. 1503 af 10. december 2024 om bekæmpelsesmidler.
- Bek. nr. 1401 af 26. november 2018 om påfyldning og vask m.v. af sprøjter til udbringning af plantebeskyttelsesmidler.
- Bek. nr. 1257 af 27. november 2019 om indretning, etablering og drift af olietanke, rørsystemer og pipelines.
- Skive Kommunes regulativ for erhvervsaffald.
- Skive Kommunes forskrift om opbevaring af olier og kemikalier

Der kan i fremtiden vedtages nye bestemmelser, som vil kunne medføre andre regler for husdyrbrugets aktiviteter.



Bilag 2: Situationsplan

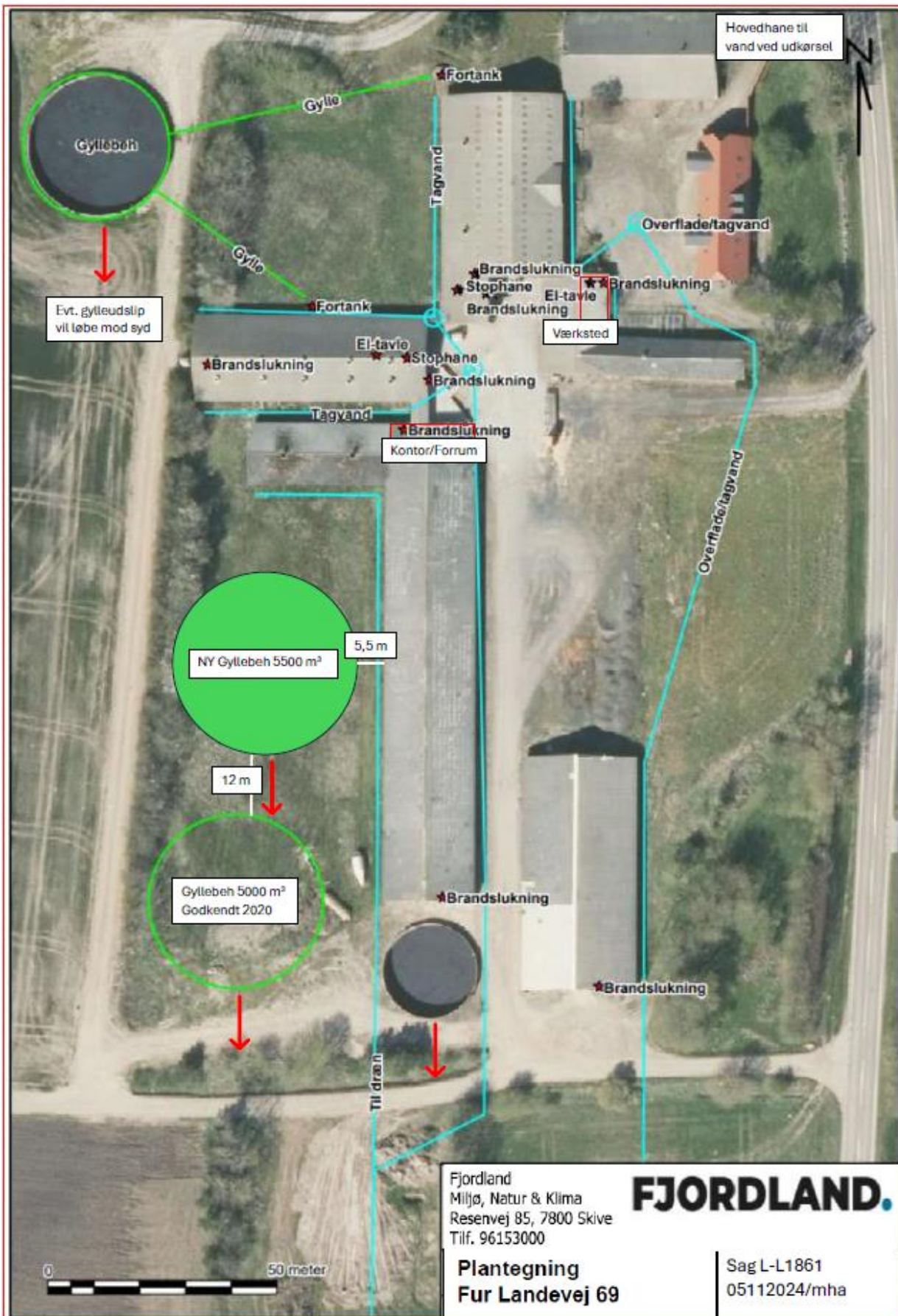



Bilag 3: Placering af overskudsjord

