

**Aarhus Kommune – Center for Miljø og Energi
Tilsyn ifølge miljøbeskyttelsesloven**

| | |
|-------------------------------|---|
| Tilsynsdato | 13.07.2017 |
| CVR-nummer | 26789745 |
| P-nummer | 1009324123 |
| e-Doc journal nr. | 13/020663 |
| Virksomhed | Frederikshøj Kro |
| Adresse | Oddervej 21 |
| Postnummer og by | 8000 Aarhus C |
| Telefonnummer | 86142280 |
| e-mail | info@frederikshoj.com |
| Kontaktperson | Jepp Lund |
| Branchekode | J203 Udendørs skydebaner |
| Opstartsdato | Skydebanen er etableret midt i 50'erne |
| Udvidelser/ændringer | 2016, banen forsynes med elektronisk skivemarkering |
| Tilstede ved tilsynet: | |
| Virksomheden | Jepp Lund |
| Aarhus Kommune | Jens Tikær Andersen |

Aarhus Kommune, Center for Miljø og Energi har udført tilsyn i henhold til Miljøbeskyttelsesloven. Ved tilsynet er de miljømæssige forhold vedrørende indretning, drift, affald, luftemissioner, spildevand og støj gennemgået. Baggrunden for tilsynet er Kommunens forpligtigelse til at føre tilsyn med, at virksomheden overholder miljøbestemmelserne i den daglige drift i henhold til Miljøbeskyttelsesloven.

På de efterfølgende sider ses de miljømæssige oplysninger som Center for Miljø og Energi har registreret.

REGULERINGSGRUNDLAG

Godkendelsespligtig virksomhed

Brug af skydebanen reguleres efter miljøgodkendelse af den 25. november 1996. Der er ikke fastlagt krav om indsendelse af egenkontrol. Virksomheden må ikke udvides eller ændres bygningsmæssigt eller driftsmæssigt, herunder med hensyn til affaldsfrembringelsen, på en måde, der medfører øget påvirkning af det eksterne miljø, før udvidelsen eller ændringen er godkendt af kommunen. Ansøgning om miljøgodkendelse af udvidelser eller ændringer skal ske gennem det digitale anmeldesystem "Byg og Miljø", som findes her: <https://www.bygogmiljoe.dk/>.

BELIGGENHED

Skydebanen ligger ud for et anneks syd for Restaurant Frederikshøj (se pil på fig. 1). Målestokken er på 100 meter. Ejendommen ligger i område 11.00.01N.A., som er udlagt til jordbrugs- og naturformål. Mod nordøst ligger boligområde 11.08.08.BO i en afstand af 160 meter.

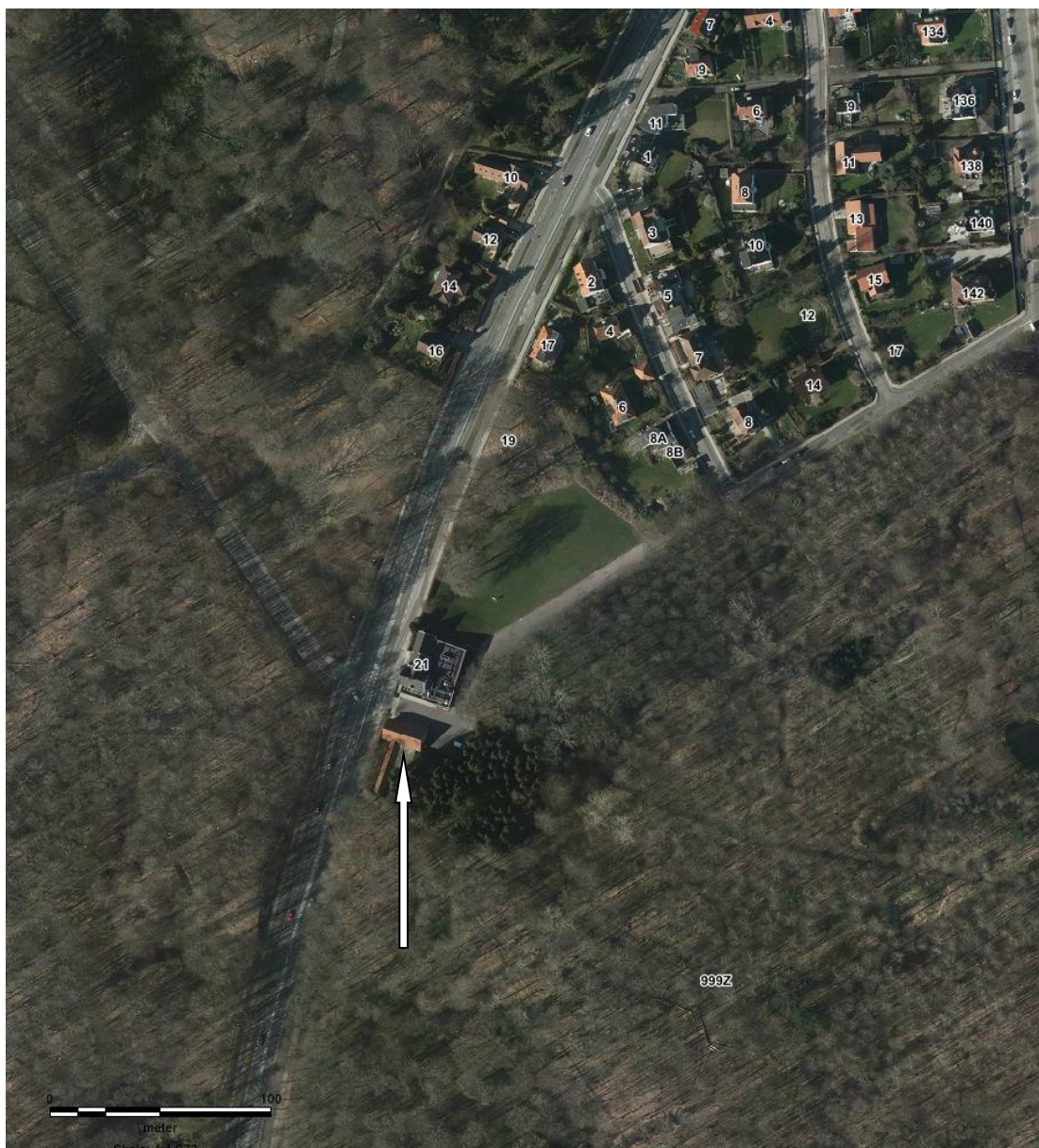

Fig. 1 Skydebanens placering syd for Restaurant Frederikshøj, luftfoto anno 2016

INDRETNING OG DRIFT

Anlægget er indrettet som en 15 meter skydebane med en enkelt standplads for skydning med salonriffel. Riflen placeres i en "skydekasse", der er fastmonteret ca. 1 meter over gulvet, så der ikke kan skydes over skiveopstillingens øverste kant. Skudretningen er østlig (ca. 65 grader fra nord).

STØJ

Skudstøj fra banen er beregnet til 63 dB(A)I ved nærmeste bolig mod nordøst. Skydebanen anvendes kun nogle få gange om året. Der foreligger ingen klager fra naboer over støj fra skydning på banen.

LUFTFORURENING

Der er ingen luftafkast fra anlægget.

SPILDEVAND

Skytter på banen kan benytte restaurantens sanitære installationer.

AFFALD

Banens kuglefang er etableret som en metalbeholder, der opsamler afskudte kugler. Banens brugere står for tømning og vedligehold af kuglefanget. Det kunne ved tilsynet ikke oplyses, hvordan brugere af banen bortskaffer blyholdigt kuglefang.

BESKYTTELSE MOD JORD- OG GRUNDVANDSFORURENING

Opbevaring af farligt affald og flydende råvarer

Der anvendes ikke flydende råvarer på anlægget, og der fremkommer ikke farligt affald.

Olietanke og jordforurening

Der er ingen olietanke i brug på anlægget. Der er ved tilsynet ikke konstateret jordforurening fra drift af skydebanen.

AFSLUTTENDE BEMÆRKNINGER

Tilsynet har ikke givet anledning til bemærkninger eller reaktioner i form af påbud, forbud eller indskærpelser. Til orientering kan det oplyses, at hvis der på et tidspunkt fremkommer blyholdigt kuglefangsmateriale, der ikke kan sælges til genbrug, skal det bortskaffes til deponi på en kontrolleret losseplads evt. via genbrugsstation.

Aarhus Kommune, Center for Miljø og Energi, den 14. juli 2017.

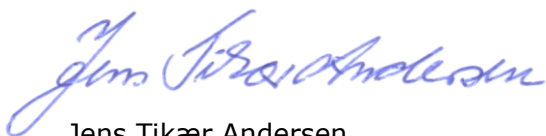

Jens Tikær Andersen
Biolog