

Miljøgodkendelse af husdyrbruget beliggende på adressen Kjærgårdsvej 10, 6971 Spjald
13/10-2017

Returadresse
Land og Vand, Landbrug
Smed Sørensens Vej 1, 6950 Ringkøbing



Ringkøbing-Skjern Kommune

LIVIGA
Kjærgårdsvej 10, Grønbjerg
6971 Spjald

Sagsbehandler
Berith Bressendorff
Direkte telefon
9974 1781
E-post
Berith.bressendorff@rksk.dk

Dato
13/10-2017
Sagsnummer
17-011047

Miljøgodkendelse

gældende for husdyrbruget på adressen
Kjærgårdsvej 10
6971 Spjald



Virksomhedens art:

Matrikel nr.:

Betegnelse:

Tilsynsmyndighed:

Kvalitetssikret af:

Svinebrug

9g m.fl., Hovedejerlavet, Nr. Omme

Husdyrbrug omfattet af § 12 i Bekendtgørelse af
lov om miljøgodkendelse m.v. af husdyrbrug

Ringkøbing-Skjern Kommune

AMS

Stamblad:

Bedriftens ejer og driftsansvarlig	LIVIGA Kjærgårdsvej 10, Grønbjerg 6971 Spjald										
Bedriftens adresse	Kjærgårdsvej 10, Grønbjerg 6971 Spjald										
Kontaktperson på bedriften	Leif Vestergaard Kjærgårdsvej 10, Grønbjerg 6971 Spjald										
Bedriftens miljøkonsulent	Svinerådgivningen v/ Heidi Birch Wentzlau Birk Centerpark 24 7400 Herning Fastnet telefon: 70151200 Mobil: 30704057 E-mail: hbw@sraad.dk										
Bedriftens matrikelnumre	<table border="1"><tr><td>9g</td><td>Hovedejerlavet, Nr. Omme</td></tr><tr><td>1ep</td><td>Hovedejerlavet, Nr. Omme</td></tr><tr><td>1s</td><td>Hovedejerlavet, Nr. Omme</td></tr><tr><td>7æ</td><td>Hovedejerlavet, Nr. Omme</td></tr><tr><td>9x</td><td>Hovedejerlavet, Nr. Omme</td></tr></table>	9g	Hovedejerlavet, Nr. Omme	1ep	Hovedejerlavet, Nr. Omme	1s	Hovedejerlavet, Nr. Omme	7æ	Hovedejerlavet, Nr. Omme	9x	Hovedejerlavet, Nr. Omme
9g	Hovedejerlavet, Nr. Omme										
1ep	Hovedejerlavet, Nr. Omme										
1s	Hovedejerlavet, Nr. Omme										
7æ	Hovedejerlavet, Nr. Omme										
9x	Hovedejerlavet, Nr. Omme										
Kommune	Ringkøbing-Skjern Kommune										
CVR-nr. / P-nr. / CHR-nr.	36310367 / 1020245863 / 96972										
Ejendomsnummer	7600033666										
Bedriftens betegnelse	Husdyrbrug omfattet af § 12 i Bekendtgørelse af lov om miljøgodkendelse m.v. af husdyrbrug										
Ansøgning nr.	96757 ver. 2 downloadet d. 17/8-2017										

Oplysninger om husdyrbruget:

Dyrehold	Nudrift		Ansøgt	
	Antal	DE	Antal	DE
Slagtesvin (30-111 kg)	5615	155,36		
Slagtesvin (31-109 kg)			8625	230,48
I alt		155,36		230,48
Bygningsmæssige forhold	Kapacitet m ³	Areal (m ²)	Kapacitet m ³	Areal (m ²)
Eksisterende stald 1		520*		520*
Eksisterende stald 2		260*		260*
Eksisterende stald 3		275*		275*
Eksisterende stald 4		540*		540*
Eksisterende stald 5		285*		285*
Renoveret stald 6				345*
Eksisterende gyllebeholder	1000		1000	
Eksisterende gyllebeholder	1050		1050	
Eksisterende gyllebeholder	1500		1500	
I alt	3550	1960	3550	2390

*Målt på fotokort

Fordelingen af husdyrgødning/dyreenheder:

	Kjærgårdsvej 10	Kg N	Kg P	Antal DE
Producerede gødning	Kjærgårdsvej 10	21613,32	5126,59	230,47
Til afsætning på ejede/forpagtede arealer		21613,32	5126,59	230,47

Staldanlæg med dyr, Ansøgt drift

Kategori	Staldsystem	Antal årsdyr	Antal DE	Indgangs vægt (kg)	Udgangs vægt (kg)	Antal sti- pladser	Foder- korrektion
Eksisterende stald 1							
Slagtesvin	Delvis spaltegulv, 25-49% fast gulv	2225	59,46	31	109	517	4,6 g fosfor pr FEsv
Eksisterende stald 2							
Slagtesvin	Delvis spaltegulv, 25-49% fast gulv	1250	33,40	31	109	288	4,6 g fosfor pr FEsv
Eksisterende stald 3							
Slagtesvin	Delvis spaltegulv, 25-49% fast gulv	1200	32,07	31	109	280	4,6 g fosfor pr FEsv
Eksisterende stald 4							
Slagtesvin	Delvis spaltegulv, 25-49% fast gulv	2400	64,13	31	109	554	4,6 g fosfor pr FEsv
Eksisterende stald 5							
Slagtesvin	Delvis spaltegulv, 25-49% fast gulv	1000	26,72	31	109	216	4,6 g fosfor pr FEsv
Eksisterende renoveret stald 6 – Buffer og aflastning							
Slagtesvin	Delvis spaltegulv, 50-75% fast gulv	550	14,70	31	109	176	Norm
I alt		8625	230,48	-	-	2031	-

Indholdsfortegnelse

Stamblad:.....	2
Oplysninger om husdyrbruget:.....	3
Fordelingen af husdyrgødning/dyreenheder:	3
Staldanlæg med dyr, Ansøgt drift.....	4
1. Meddelelse af miljøgodkendelse.....	8
Baggrund og kort resumé	8
Afgørelsen	8
2. Vilkår for miljøgodkendelsen	10
Generelt	10
Uheld og risici.....	10
Årsproduktion.....	10
Foder	11
Staldanlæg	11
Opbevaringsanlæg generelt.....	11
Gyllehåndtering	12
Spildevand, restvand og saftafløb	12
Oplag af olie og medicin	12
Affald	12
Skadedyr	12
Lugt	13
Støjkluder.....	13
Lys.....	13
Støv	13
Bedst tilgængelige teknik / Renere teknologi	13
Tilsyn, kontrol og egenkontrol	14
Ophør.....	14
3. Formalia	14
Lovgrundlag	14
Høring og offentliggørelse	15
Klagevejledning	15
Udnyttelse	16
Bilag 1: Miljøredegørelsen	18
1.1 Projektets omfang:	18
1.2 Ikke teknisk resumé	18
1.3 Oplysninger om staldanlæg og besætning	19

1.4 Oplysninger omkring anlægget og ejendommen	21
1.5 Oplysninger om opbevaringsanlæg	24
1.6 Beregninger på anlæg	25
1.7 Oplysninger om gødning	27
1.8 Opbevaringskapacitet	28
1.9 BAT (Bedst tilgængelige teknik)	29
Bilag 2: Miljøvurderingen	34
Vurdering af husdyrbrugets anlæg	34
Lokalisering	34
Generelle afstandskrav	34
Beskyttelseslinjer	34
Placering i landskabet	34
Særlige landskabelige områder:	35
Indretning	35
Dyrehold/Produktion	35
BAT-Bedste tilgængelige teknik	35
IE-husdyrbrug	38
Alternative løsninger	40
Ophør	41
Drift	41
Medicin, sprøjteudstyr, olie og brændstof	42
Håndtering og opbevaring af affald	42
Håndtering af unormale driftssituationer og uheld	42
Egenkontrol	43
Naboforhold	43
Lugt	43
Støj	44
Lys	44
Fluer og skadedyr	45
Støv	45
Transport	45
Ammoniakpåvirkning	46
Generel ammoniakreduktion	46
Ammoniak påvirkning af natur	46
Bilag IV-arter	50
Husdyrbrugets arealer	50
Konklusion	51

Miljøgodkendelse af husdyrbruget beliggende på adressen Kjærgårdsvej 10, 6971 Spjald
13/10-2017

Bilag 3: Situationsplan, samlede anlæg	52
Bilag 4: Natur	53
Bilag 5: Kulturmiljø.....	54
Bilag 6: Beredskabsplan	55
Bilag 7: Afløbsforhold	59
Bilag 8: Støv og støjkilder	60
Bilag 9: Affaldsbeskrivelse	61
Bilag 10: Kommentarer	62
Beredskabsplan	62

Copyright

Kortmateriale er gengivet af Ringkøbing-Skjern Kommune med tilladelse fra Kort- og matrikelstyrelsen.
Copyright Kort- og matrikelstyrelsen 1992 /KD.86.1033.

Luftfotos – Danmarks Digitale Ortofoto – er gengivet af Ringkøbing-Skjern Kommune med tilladelse fra Cowi. **DDO ©, Copyright COWI.**

1. Meddelelse af miljøgodkendelse

Baggrund og kort resumé

Baggrund

Ringkøbing-Skjern Kommune modtog den 16/3-2017 en ansøgning om miljøgodkendelse af husdyrbruget beliggende på adressen Kjærgårdsvej 10, 6971 Spjald.

Der er ikke tidligere meddelt miljøgodkendelse til husdyrbruget på Kjærgårdsvej 10, 6971 Spjald i henhold til husdyrlovens §10/§11/§12.

Kort resumé

Ansøgningen om miljøgodkendelse omfatter hele husdyrbruget uden arealer, en udvidelse i husdyrbrugets antal af slagtesvin i eksisterende bygninger, samt renovering af en gammel stald som tages i brug igen.

Der anvendes følgende virkemidler til at reducere udledninger af ammoniak og fosfor:

- Foderkorrektions på fosfor hos slagtesvin i stald 1, 2, 3, 4 og 5.
- Teltoverdækning af 2 gyllebeholdere på henholdsvis 1050 m³ og 1500 m³.

Afgørelsen

Ringkøbing-Skjern Kommune meddeler hermed miljøgodkendelse af husdyrbruget på ejendommen matr. nr. 9g, Hovedejerslavet, Nr. Omme beliggende på adressen Kjærgårdsvej 10, 6971 Spjald. Afgørelsen meddeles i medfør af § 12 stk. 2 i Bekendtgørelse af lov om miljøgodkendelse m.v. af husdyrbrug og på de angivne vilkår.

Miljøgodkendelsen gælder hele husdyrbruget uden arealer og omfatter en udvidelse i husdyrholdet fra 5615 slagtesvin (30-111 kg) i alt svarende til 155,36 DE til 8625 slagtesvin (31-109 kg) i alt svarende til 230,48 DE. Udvidelsen af dyreholdet sker i eksisterende bygninger. En gammel stald (Stald 6) renoveres og tages i brug igen til buffer og aflastningsstald.

Afgørelse om miljøgodkendelse sker på baggrund af ansøgning skema nr. 96757, version 2, downloadet den 17/8-2017.

Afgørelsen om miljøgodkendelse af husdyrbruget på Kjærgårdsvej 10, 6971 Spjald meddeles på baggrund af, at Ringkøbing-Skjern Kommune vurderer, at ansøger har truffet de nødvendige foranstaltninger for at forebygge og begrænse forurening ved anvendelse af bedst tilgængelige teknik, og at husdyrbruget i øvrigt kan drives på stedet, uden at påvirke omgivelserne på en måde, som er uforenelig med hensynet til naboer, landskab, natur og miljø.

Husdyrbruget skal indrettes og drives som beskrevet i ansøgningen, samt supplerende oplysninger, indkommet til Ringkøbing-Skjern Kommune i forbindelse med sagsbehandlingen, med mindre vilkårene i denne miljøgodkendelse og generel lovgivning, stiller skærpede krav.

Der gøres hermed opmærksom på, at miljøgodkendelsen ikke fritager fra krav om tilladelse, godkendelse, eller dispensation efter anden lovgivning, herunder Museumsloven. Eventuelt byggeri må først påbegyndes, når der ligger en særskilt tilladelse til igangsættelse af

byggeriet.

Forholdet til museumsloven

Der gøres opmærksom på, at sten og jorddiger, der er omfattet af bestemmelserne i Museumsloven §29a, ikke må beskadiges eller sløjfes uden dispensation fra Ringkøbing-Skjern Kommune.

Der foreligger særlige regler for jordbearbejdning omkring gravhøje bl.a. må der ikke foretages jordbehandling, gødes eller plantes (herunder også juletræer og lignende) inden for en afstand af 2 meter fra højens yderste kant jf. §29 f i museumsloven.

Information om diger og gravhøje kan findes på www.miljoportal.dk.

Vi anmoder om, at Ringkøbing-Skjern Kommune bliver orienteret, såfremt der sker ændringer i ejerforhold eller af driftsansvarlig.

2. Vilkår for miljøgodkendelsen

Konkrete bestemmelser i lovgivningen, som er generelt gældende for landbrug, er som hovedregel, ikke nævnt i denne miljøgodkendelse. Miljøgodkendelsen meddeles på de nedenstående vilkår.

Generelt

- 1) Husdyrbruget skal placeres, indrettes og drives i overensstemmelse med de oplysninger, der fremgår af ansøgningen og med de eventuelle ændringer, der fremgår af miljøgodkendelsen.
- 2) Miljøgodkendelsen skal være udnyttet inden 2 år fra meddelelsen af denne.
- 3) De vilkår, der vedrører driften, skal være kendt af de ansatte, der er beskæftiget med den pågældende del af driften.
- 4) Ved manglende overholdelse af miljøgodkendelsens vilkår, skal den driftsansvarlige straks træffe de nødvendige foranstaltninger for at sikre, at vilkårene igen overholdes og underrette Ringkøbing-Skjern Kommune.
- 5) Drifts-, indretnings-, eller bygningsmæssige ændringer, skal anmeldes til kommunen inden de påbegyndes. Kommunen vurderer, om de aktuelle planer for ændring/udvidelse/renovering kan ske indenfor rammerne af denne miljøgodkendelse.

Uheld og risici

- 6) Stoffer og produkter, som er mærket med akut toksicitet eller fare for vandmiljøet, må ikke uden forudgående tilladelse fra Ringkøbing-Skjern Kommune anvendes i større mængder end det fremgår af vejledningen til de pågældende produkter eller til formål der ikke er normale på et husdyrbrug.
- 7) Ved driftsuheld, hvor der opstår risiko for forurening af miljøet, er der pligt til at anmelde dette til tilsynsmyndigheden, Ringkøbing-Skjern Kommune den først kommende hverdag. Er der behov for øjeblikkelig indsats ringes 112. Senest 14 dage efter driftsuheld skal driftsansvarlig fremsende en skriftlig orientering, der beskriver uheldets omfang og indsatsen mod miljømæssige skader, samt beskriver forebyggende foranstaltninger, der begrænser risiko for nye uheld.
- 8) Ejendommens beredskabsplan/driftsforskrift skal til en hver tid være ajourført.

Årsproduktion

- 9) Den godkendte husdyrproduktion skal være jævnt fordelt over året.
- 10) Miljøgodkendelsen omfatter et dyrehold bestående af 8625 slagtesvin (31-109 kg) i alt svarende til 230,48 DE.

Note:

(I tilfælde af kommende ændringer af dyreenhedsdefinitionerne skal det påpeges, at der ved fortolkning af en afgørelse skal anvendes den dyreenhedsdefinition, der var gældende på det tidspunkt, hvor godkendelsen blev givet).

Almindelige sæsonudsving, samt tilpasninger pga. sanering og lignende accepteres, det samme gør udsving i dyreholdets størrelse, som følge af mindre tilpasninger pga. ændrede vægtintervaller, så længe de maksimale 230,48 DE ikke overskrides.

- 11) Der må ikke på noget tidspunkt være flere end i alt 2031 slagtesvin på stald.

Foder

- 12) Den totale mængde P ab dyr pr. år beregnet som kg P ab dyr pr. slagtesvin x antal producerede slagtesvin pr. år skal være mindre end 5126,59 kg P pr. år.

"Kg P ab dyr pr. slagtesvin" beregnes ud fra følgende ligning for korrektion af fosfor jf. gældende normtal for husdyrgødning:

$$(((\text{afg.vægt} - \text{indg.vægt}) \times \text{FEsv pr. kg tilvækst} \times \text{g fosfor pr. FEsv} / 1000) - ((\text{afg.vægt} - \text{indg.vægt}) \times 0,0055 \text{ kg P pr. kg tilvækst})).$$

Ovenstående er beregnet ud fra forudsætningerne i nedenstående tabel. De enkelte forudsætninger er ikke bindende, men vilkårligningen skal samlet set overholdes.

Faktor	Værdi
Antal producerede grise	8075
Indgangsvægt, kg	31
Afgangsvægt, kg	109
FEsv pr. kg. tilvækst	2,84
Gram P pr. FE sl. svin	4,6
Kg P ab dyr pr. sl. svin	0,59

- 13) Husdyrbrugets slagtesvin i stald 1, stald 2, stald 3 stald 4 og stald 5 i alt 8075 slagtesvin skal leve op til ovennævnte krav til fodring. Dokumentation for indholdet af P ab dyr pr år skal mindst dække en sammenhængende periode på 12 mdr. i perioden 15. september til 15. februar det efterfølgende år. Dokumentationen kan være i form af effektivitetskontrol og logbog over de anvendte foderblandinger.

Staldanlæg

- 14) Den renoverede stald 6 skal renoveres med delvis spaltegulv, 50-75 % fast gulv.
- 15) Den eksisterende slørende beplantning omkring staldanlæggene bør bevares og beplantningen vedligeholdes

Opbevaringsanlæg generelt

Beholdere til flydende husdyrgødning

- 16) Gyllebeholderne på henholdsvis 1050 m³ og 1500 m³ skal have fast overdækning i form af telt. Umiddelbart efter endt omrøring og udkørsel skal teltet lukkes.

- 17) Pumpning af gylle til gyllebeholder med teltoverdækning skal ske via et dykket indløb, eller lignende, således at gyllen ikke "plaskes" ned i beholderen. Indløbet skal sikres mod tilbageløb.
- 18) Opbevaringskapaciteten skal være mindst 9 mdr.

Gyllehåndtering

- 19) Håndtering af husdyrgødning skal foregå under opsyn og eventuelt spild skal straks opsamles.

Spildevand, restvand og saftafløb

- 20) Affald, foderrester, gødningsspild mv. skal fjernes fra befæstede arealer, som har afledning af overfladevand til nedsivning eller recipient.
- 21) Afløb, beholdere, pumper og andet, som anvendes til afledning af spildevand, restvand og saftafløb, skal altid være i driftsklar stand.
- 22) Ændret håndtering af spildevand, restvand og saftafløb skal anmeldes til kommunen.
- 23) Vask af landbrugsmaskiner og redskaber skal ske på fast vaskeplads med bortledning af vaskevandet til opsamlingsbeholder. Alternativt kan vask af landbrugsmaskiner ske på udbringningsarealerne.

Oplag af olie og medicin

- 24) Eventuelt spild af olie skal straks opsamles af velegnet absorptionsmateriale – eks. kattegrus.
- 25) Spildolie skal opbevares på en sådan måde, at der ikke opstår risiko for forurening.
- 26) Medicin skal opbevares forsvarligt og utilgængeligt for uvedkommende.

Affald

- 27) Affald skal opbevares og bortskaffes, efter kommunens til en hver tid gældende affaldsbekendtgørelse.

Skadedyr

- 28) Der skal på ejendommen foretages effektiv fluebekæmpelse - som minimum i overensstemmelse med de nyeste retningslinjer fra Statens Skadedyrlaboratorium.
- 29) Opbevaring af foder skal ske på en sådan måde, at der ikke opstår risiko for tilhold af skadedyr (rotter m.v.). På forlangende skal indgås kontrakt med autoriseret rottebekæmpelsesfirma.

Lugt

- 30) Såfremt tilsynsmyndigheden vurderer, at der opstår væsentlige lugtgener, der vurderes at være væsentlig større end grundlaget for miljøgodkendelsen, kan kommunen kræve, at der skal indgives og gennemføres projekt for afhjælpende foranstaltninger.

Støjklider

- 31) Husdyrbrugets bidrag til støjbelastningen i omgivelserne må ikke overstige værdier, angivet i nedenstående tabel, målt ved nabobeboelser, eller deres opholdsarealer:

Mandag-fredag kl. 7-18 Lørdag kl. 7-14	Alle dage kl. 18-22 Lørdag kl. 14-18 Søn- og helligdag Kl. 7-18	Alle dage kl. 22-7	Alle dage kl. 22-7 Maksimal værdi
55 dB(A)	45 dB(A)	40 dB(A)	55 dB(A)

- 32) Husdyrbruget skal for egen regning dokumentere, at støjvilkår overholdes, hvis tilsynsmyndigheden finder det påkrævet. Kravet om dokumentation af støjforholdene kan højst fremsættes en gang årligt, med mindre den seneste kontrol viser, at støjvilkår ikke kan overholdes. Støjmålingen skal udføres som beskrevet i Miljøstyrelsens til enhver tid gældende støjberegningsvejledning og foretages i punkter som forinden aftales med tilsynsmyndigheden. Støjmåling skal udføres af et akkrediteret firma.

Viser kontrolmålingen en overskridelse af de fastsatte støjgrænser, kan tilsynsmyndigheden kræve, at der iværksættes støjreducerende tiltag.

Lys

- 33) Driften må ikke medføre væsentlige lysgener for de omkringboende.
- 34) Såfremt tilsynsmyndigheden vurderer, at bedriften giver anledning til væsentlige lysgener, skal bedriften lade udarbejde en handlingsplan og derefter gennemføre denne. Handlingsplanen skal godkendes af tilsynsmyndigheden.

Støv

- 35) Driften må ikke medføre støvgener uden for ejendommens eget areal, som af tilsynsmyndigheden skønnes at være væsentlige.
- 36) Fodersiloer skal indrettes således, at støvgener i forbindelse med indblæsning af foder undgås, f.eks. med melcykloner, eller anden støvbegrænsende foranstaltninger.

Bedst tilgængelige teknik / Renere teknologi

- 37) Der skal anvendes fasefodring på ejendommen. Anvendelse af fasefodring skal kunne dokumenteres ved tilsyn i form af ajourførte foderplaner.
- 38) I forbindelse med udvidelsen skal der foretages et energitjek af en energirådgiver.

Tilsyn, kontrol og egenkontrol

- 39) Dokumentation i form af logbog, kvitteringer, opbevaringsaftaler, forpagtnings- og overførelsesaftaler (af mindst 1 års varighed) opbevares i mindst 5 år og forevises tilsynsmyndighed efter anmodning.
- 40) Efter tilsynsmyndighedens anmodning skal der forevises beregninger for, at de niveauer for ammoniakemission fra stald og lager, ammoniakdeposition og lugtgeneafstande fra staldanlæg, der ligger til grund for miljøgodkendelsen, er overholdt. Hvis forudsætningerne for miljøgodkendelsen ændres, skal der foretages nye beregninger af gene- og miljøpåvirkningen.

Ophør

- 41) Ved ophør af driften, skal der træffes de nødvendige foranstaltninger for at undgå forureningsfare og for at bringe stedet tilbage i tilfredsstillende tilstand. Bl.a. skal stoffer, der kan forurene jord, grundvand og overfladevand, samt affald bortskaffes, efter gældende regler.
- 42) Senest 4 uger efter driftsophør af IE-husdyrbruget skal dette anmeldes til Ringkøbing-Skjern Kommune med et oplæg til vurdering efter §38 k, stk.1, i lov om forurennet jord. Vurderingen skal indeholde en risikovurdering for menneskers sundhed og miljøet. Viser risikovurderingen, at det ikke kan afvises, at forureningen udgør en væsentlig risiko for menneskers sundhed eller miljøet, skal vurderingen tillige indeholde et oplæg til foranstaltninger, der sikrer, at forureningen ikke udgør en sådan risiko.
- 43) Kommunen kan kræve, at tiloversblevne bygninger, gyllebeholdere m.v. skal nedrives, såfremt de ikke efterfølgende, skal anvendes til andet formål og såfremt de ved syn og skøn, vurderes misligholdt.

Efter landzonebestemmelserne jf. planlovens §§ 37 og 38 kan overflødige driftsbygninger tages i brug til en række formål, uden egentlig kommunal godkendelse, altså alene efter anmeldelse.

3. Formalia

Lovgrundlag

Miljøgodkendelsen er givet på nedenstående lovgrundlag fra Miljøministeriet (inklusive eventuelle ændringer til den anførte lovgivning, der gælder på godkendelsestidspunktet).

Der gøres opmærksom på, at ansøger selv har ansvar for at indhente nødvendige godkendelser/tilladelser i henhold til anden lovgivning.

- Bekendtgørelse af lov om husdyrbrug og anvendelse af gødning m.v. nr. 256 af 21. marts 2017 (Husdyrbrugloven) (*Lov om miljøgodkendelse m.v. af husdyrbrug nr. 1572 af 20. december 2006*).
- Bekendtgørelse om tilladelse og godkendelse m.v. af husdyrbrug nr. 211 af 28. februar 2017 (Husdyrgodkendelsesbekendtgørelsen).
- Bekendtgørelse om erhvervsmæssigt dyrehold, husdyrgødning, ensilage m.v. nr. 1324 af 15. november 2016 (Husdyrgødningsbekendtgørelsen).

- Bekendtgørelse af lov om naturbeskyttelse, nr. 121 af 26. januar 2017 (Naturbeskyttelsesloven).
- Bekendtgørelse om udpegning og administration af internationale naturbeskyttelsesområder samt beskyttelse af visse arter nr. 926 af 27. juni 2016.
- Bekendtgørelse om affald, nr. 1309 af 18. december 2012 (Affaldsbekendtgørelsen).
- Bekendtgørelse om indretning, etablering og drift af olietanke, rørsystemer og pipelines nr. 1611 af 10. december 2015 (Olietankbekendtgørelsen).

Høring og offentliggørelse

Ansøgningsmaterialet har været offentliggjort på Ringkøbing-Skjern Kommunes hjemmeside www.rksk.dk/om-kommunen/annoncering/landbrug fra den 24/3-2017 til den 18/4-2017, hvor der ikke er indkommet bemærkninger til det ansøgte.

Udkastet til miljøgodkendelsen har været i 6 ugers høring hos ansøger, konsulent og naboer fra 25/8-2017 til 6/10-2017, hvor der ikke er indkommet bemærkninger til det ansøgte.

Afgørelse om miljøgodkendelse vil blive offentliggjort den 13. oktober 2017 på Ringkøbing-Skjern Kommunes hjemmeside på www.rksk.dk/om-kommunen/annoncering/landbrug.

Klagevejledning

I henhold til Bekendtgørelse af lov om miljøgodkendelse m.v. af husdyrbrug kapitel 7, kan der klages over miljøgodkendelsen af ansøgeren, Miljøministeriet, samt enhver, der må antages, at have en individuel væsentlig interesse i sagens udfald. Der kan desuden klages af de myndigheder og organisationer, der angivet i lovens § 85-87.

Ved klage, kan Miljø- og Fødevarerklagenævnet bestemme, at klagen har opsættende virkning på udnyttelsen.

Udnyttelse af miljøgodkendelsen i klageperioden og imens eventuel klage behandles, sker på eget ansvar.

Ansøgeren vil få besked, hvis der klages over afgørelsen.

For behandling af klager, der indbringes for nævnet, herunder anmodning om genoptagelse, betaler klager et gebyr på 900 kr. for privatpersoners og 1.800 kr. for virksomheders og organisationers vedkommende.

Klagegebyret tilbagebetales, hvis du får helt, eller delvis medhold i din klage, hvis den påklagede afgørelse ændres, eller ophæves, eller klagen afvises, som følge af overskredet frist, manglende klageberettigelse, eller fordi klagen ikke er omfattet af klagenævnets kompetence.

Ønskes afgørelsen prøvet ved domstolene, skal søgsmål ifølge § 90 i Bekendtgørelse af lov om miljøgodkendelse m.v. af husdyrbrug være anlagt inden 6 måneder efter, at sagen er offentliggjort.

Klagefristen er 4 uger og regnes fra datoen for offentliggørelsen. Klagen skal være modtaget og registreret senest den 10. november 2017.

Indsendelse af klage

Det er obligatorisk for klager, at bruge Miljø- og Fødevareklagenævnets digitale Klageportal, med mindre, du har fået en tilladelse fra Miljø- og Fødevareklagenævnet, der fritager dig for, at anvende den digitale Klageportal. I nedenstående tekst kan du se, hvordan du skal bruge den digitale Klageportal.

Digital Klageportal

Hvis du ønsker, at klage over denne afgørelse, kan du klage til Miljø- og Fødevareklagenævnet. Du klager, via Klageportalen. Du kan finde et link på forsiden af www.nmkn.dk.

Klageportalen ligger på www.borger.dk og www.virk.dk. Du logger på www.borger.dk, eller www.virk.dk, typisk med NEM-ID. Klagen sendes gennem Klageportalen til den myndighed, der har truffet afgørelsen. En klage er indgivet, når den er tilgængelig for myndigheden i Klageportalen. Du betaler klagegebyret med betalingskort i Klageportalen.

Anmodning om fritagelse for indsendelse, via klageportal

Miljø- og Fødevareklagenævnet skal, som udgangspunkt, afvise en klage, der ikke er indsendt via Klageportalen. Hvis du ønsker, at blive fritaget for at bruge Klageportalen, skal du sende din klage og en begrundet anmodning til Ringkøbing-Skjern Kommune, Smed Sørensens Vej 1, 6950 Ringkøbing. Ringkøbing-Skjern Kommune videresender herefter anmodningen til Miljø- og Fødevareklagenævnet, som træffer afgørelse om, hvorvidt din anmodning kan imødekommes.

Hjælp til klage

Miljø- og Fødevareklagenævnet stiller i et vist omfang, en supportfunktion til rådighed ved oprettelse af en klage. Supportfunktionen kan kontaktes pr. tlf.: 7254 1101, eller på mail: nh@naevneneshus.dk. De kan kontaktes på følgende tidspunkter: man.-tors. 10.00-15.00, fre. 10.00-14.00.

Udnyttelse

Miljøgodkendelsen bortfalder, såfremt den ikke er udnyttet inden 2 år fra meddelelse af miljøgodkendelsen, jævnfør vilkår 2.

Hvis miljøgodkendelsen ikke har været helt, eller delvis udnyttet i 3 på hinanden følgende år, bortfalder den del af miljøgodkendelsen, som ikke har været udnyttet i de seneste 3 år.

Med denne miljøgodkendelse følger 8 års retsbeskyttelse. Vilkårene kan dog til enhver tid ændres efter reglerne i Bekendtgørelse af lov om miljøgodkendelse m.v. af husdyrbrug § 40, stk. 2.

Da husdyrbruget er et IE-husdyrbrug skal godkendelsen uanset ovenstående tages op til revurdering, hvis der offentliggøres en BAT-konklusion, der vedrører den væsentligste af husdyrbrugets aktiviteter. Revurderingen skal tilrettelægges, så husdyrbruget kan overholde de på baggrund af BAT-konklusionen ajourførte vilkår senest fire år efter offentliggørelsen af BAT-konklusionen i EU-tidende.

Husdyrbrugets miljøgodkendelse skal, jf. § 40 i Bekendtgørelse om tilladelse og godkendelse m.v. af husdyrbrug, regelmæssigt og mindst hvert 10. år tages op til revurdering. Den første revurdering skal dog foretages senest, når der er forløbet 8 år. Første revurdering vil derfor blive påbegyndt i 2025.

På vegne af Teknik- og Miljøudvalget



Ivan Thesbjerg
Fagleder
Land og Vand, Landbrug
Ringkøbing-Skjern Kommune



Berith Bressendorff
Miljømedarbejder
Land og Vand, Landbrug
Ringkøbing-Skjern Kommune

Kopi af udkast til miljøgodkendelse er sendt til:

Ansøger:

- LIVIGA, Kjærgårdsvej 10, Grønbjerg, 6971 Spjald

Konsulent:

- Svinerådgivningen, Heidi Birch Wentzlau, e-mail: hbw@sraad.dk

Ejere af nærmeste ejendomme/arealer:

Kjærgårdsvej 6	Grønbjerg	6971	Spjald
Kjærgårdsvej 8	Grønbjerg	6971	Spjald
Algade 77	Grønbjerg	6971	Spjald
Algade 79	Grønbjerg	6971	Spjald
Algade 74	Grønbjerg	6971	Spjald
Kjærgårdsvej 4	Grønbjerg	6971	Spjald
Kjærgårdsvej 2	Grønbjerg	6971	Spjald
Kjærgårdsvej 10	Grønbjerg	6971	Spjald
Kjærgårdsvej 14	Grønbjerg	6971	Spjald
Kjærgårdsvej 1	Grønbjerg	6971	Spjald

Udkast til miljøgodkendelse er også sendt til nedenstående liste.

Kopi af miljøgodkendelsen er sendt til:

- Svinerådgivningen, Konsulent Heidi Birch Wentzlau, e-mail: hbw@sraad.dk
- Ringkøbing-Skjern museum, Arkæologisk Afdeling v/Torben Egebjerg, e-mail: post@arkvest.dk
- Det økologiske Råd, 2200 København N, e-mail: husdyr@ecocouncil.dk
- Dansk Ornitologisk Forening, e-mail: natur@dof.dk, ringkoebing-skjern@dof.dk
- Sundhedsstyrelsen, e-mail: senord@sst.dk
- Ferskvandsfiskeriforeningen for Danmark, Vormstrupvej 2, 7540 Haderup, e-mail: nb@ferskvandsfiskeriforeningen.dk
- Danmarks Naturfredningsforenings Lokalkomité for Ringkøbing-Skjern Kommune, e-mail: dnringskoebing-skjern-sager@dn.dk
- Danmarks Sportsfiskerforbund, Skyttevej 4, 7182 Bredsten, e-mail: post@sportsfiskerforbundet.dk
- Danmarks Sportsfiskerforbund, e-mail: lbt@sportsfiskerforbundet.dk,
- Friluftsrådet Midt-Vest, e-mail: midtvestjylland@friluftsradet.dk

Bilag 1: Miljøreddegørelsen

Oplysninger om husdyrbrugets indretning og drift stammer fra ansøgningen om miljøgodkendelse, samt fra supplerende oplysninger, indhentet efter modtagelsen af ansøgningen.

Der er, ifølge ansøgningen, anvendt skema nr. 96757, version 2, downloadet den 17/8-2017.

1.1 Projektets omfang:

Ejer ønsker at ændre ejendommens gældende produktionstilladelse fra 5.615 slagtesvin fra 30 - 111 kg, i alt 155,36 DE til 8.625 slagtesvin fra 31 - 109 kg, svarende til 230,48 DE.

Udvidelse i eksisterende stalde. Der opføres ikke nye bygninger eller lagre i forbindelse hermed.

Godkendelsespligt

Ejer ønsker at udvide ejendommens gældende produktionstilladelse til slagtesvin, og kommer derved over 2.000 stipladser samlet i staldene, hvilket kræver godkendelse efter §12.

Tidligere godkendelser

Ejendommen har en screeningsafgørelse fra Ringkøbing Amt dateret 7. januar 2004

Biaktiviteter

Ingen

Husdyrbrugets ophør

Der er tale om en kontinuerlig drift i anlægget, - kun afbrudt af få dages vask og desinfektion fordelt jævnt gennem de enkelte sektioner over hele cyklus. Disse perioder med vask og desinfektion giver ikke anledning til væsentlige afvigelser i driften som vil kunne registreres i lokalområdet. Ved ophør af produktion på ejendommen afsættes alle dyr til slagteri, DAKA eller levebrug. Stalde samt opbevaringsanlæg tømmes for husdyrgødning, der udspreddes på udbringningsarealerne eller afsættes. Olie- og kemikalie oplag destrueres eller afhændes til kommunens affaldsordning. Fast affald afhentes til autoriseret destruktion eller afhændes via kommunens affaldsordning eller genbrugspladser. Medicinsk affald afleveres på nærmeste apotek til destruktion. Fodersiloer tømmes og rengøres. Staldene rengøres og desinficeres efter tømming for dyr.

1.2 Ikke teknisk resumé

Ejer ønsker at ændre ejendommens gældende produktionstilladelse fra 5.615 slagtesvin fra 30 - 111 kg, i alt 155,36 DE til 8.625 slagtesvin fra 31 - 109 kg, svarende til 230,48 DE.

Udvidelse i eksisterende stalde. Der opføres ikke nye bygninger eller lagre i forbindelse hermed.

Det generelle ammoniakreduktionskrav samt niveauet for BAT opnås ved overdækning af 2 eksisterende beholdere samt ved anvendelse af type-2 foderkorrektion for fosfor.

1.3 Oplysninger om staldanlæg og besætning

Stald anlæg med dyr, Nudrift

Kategori	Staldsystem	Antal årsdyr	Antal DE	Indgangs vægt (kg)	Udgangs vægt (kg)	Antal sti-pladser	Foder-korrektion
Eksisterende stald 1							
Slagtesvin	Delvis spaltegulv, 25-49% fast gulv	1572	43,71	30	111	517	norm
Eksisterende stald 2							
Slagtesvin	Delvis spaltegulv, 25-49% fast gulv	898	24,97	30	111	288	norm
Eksisterende stald 3							
Slagtesvin	Delvis spaltegulv, 25-49% fast gulv	842	23,41	30	111	280	norm
Eksisterende stald 4							
Slagtesvin	Delvis spaltegulv, 25-49% fast gulv	1685	46,10	30	111	554	norm
Eksisterende stald 5							
Slagtesvin	Delvis spaltegulv, 25-49% fast gulv	618	17,18	30	111	216	norm
Eksisterende renoveret stald 6 – Buffer og aflastning							
I alt		5615	155,36	-	-	1855	-

Staldanlæg med dyr, Ansøgt drift

Kategori	Staldsystem	Antal årsdyr	Antal DE	Indgangs vægt (kg)	Udgangs vægt (kg)	Antal sti-pladser	Foder-korrektion
Eksisterende stald 1							
Slagtesvin	Delvis spaltegulv, 25-49% fast gulv	2225	59,46	31	109	517	4,6 g fosfor pr FEsv
Eksisterende stald 2							
Slagtesvin	Delvis spaltegulv, 25-49% fast gulv	1250	33,40	31	109	288	4,6 g fosfor pr FEsv
Eksisterende stald 3							
Slagtesvin	Delvis spaltegulv, 25-49% fast gulv	1200	32,07	31	109	280	4,6 g fosfor pr FEsv
Eksisterende stald 4							
Slagtesvin	Delvis spaltegulv, 25-49% fast gulv	2400	64,13	31	109	554	4,6 g fosfor pr FEsv
Eksisterende stald 5							
Slagtesvin	Delvis spaltegulv, 25-49% fast gulv	1000	26,72	31	109	216	4,6 g fosfor pr FEsv
Eksisterende renoveret stald 6 – Buffer og aflastning							
Slagtesvin	Delvis spaltegulv, 50-75% fast gulv	550	14,70	31	109	176	Norm
I alt		8625	230,48	-	-	2031	-

1.4 Oplysninger omkring anlægget og ejendommen

Lokalisering

Ejendommen er beliggende i landbrugsområde, ca. 2,7 km V for nærmeste by, Grønbjerg. Den nærmeste enkeltbeboelse, Kjærgårdsvej 4, ligger ca. 530 m N for ejendommen.

Der etableres ikke nye staldbygninger eller lagre i forbindelse med udvidelsen.

Faste afstandskrav

Afstande er målt fra nærmeste stald eller gyllebeholder.

Ikke almene forsyningsanlæg (vand) [25m]: > 25 m

Almene forsyningsanlæg (vand) [50m]: > 50 m.

Vandløb, dræn og søer [15m]: > 15 m til dræn i mark

Offentlig vej [15m]: > 15 m

Privat fællesvej [15m]: > 15 m

Levnedsmiddelvirksomhed [25]: > 25 m

Beboelser på samme ejendom [15m]: < 15 m fra stuehus til eksisterende stald

Naboskel [30m]: > 30 m

Nabobeboelse <50 m [50]: > 50 m

Landskab og planforhold

Ejendommen er omkranset af flere mindre §3 beskyttede hede / mosearealer, - nærmeste beliggende ca. 400 m SV fra ejendommen.

Nærmeste kategori 2 natur er et hedeområde beliggende ca. 900 m mod SV.

Der er registreret potentiel ammoniakfølsom skov hhv. 850 m N samt 1200 m NØ fra ejendommen.

Energiforbrug på anlæg

Elektricitet anvendes til lys, fodringsanlæg og ventilation. Ejendommens årlige elforbrug til produktionen forventes at stige fra 90.000 kWh til cirka 130.000 kWh efter udvidelsen (Normalt).

Der anvendes i nudriften cirka 2.400 liter fyringsolie/gas til varmekanoner/andet. Forbruget forventes at stige med 1.000 liter.

Energiteknologi på anlæg

Overdækningen af gylletanke gør at der ikke skal bruges brændstof på at udbringe regnvandsdelen af gyllen, med et lavere brændstof/transport forbrug til følge, set i forhold til en uoverdækket gylletank.

Alle snegle til intern transport og elevatorer monteres med sensor og automatisk stop, således ingen transportører kører tomme.

Vandforbrug

Stald og stuehus forsynes med vand fra Grønbjerg Vandværk. Der forbruges cirka 3.200 m³ årligt til drikkevand og rengøring i svineproduktionen. Det årlige vandforbrug forventes at stige til cirka 5.000 m³ efter udvidelsen (Normalt).

Hertil kommer husholdningens eget forbrug af vand på 170 m³.

Vandteknologi på anlæg

Lovpligtig overbrusning til slagtesvin er tids- og temperaturstyret. Stalde iblødsættes før vask, hvilket nedsætter det efterfølgende vandforbrug til vask.

Management

Se bilag: Redegørelse for BAT

Rengøring og desinficering

Se bilag: Redegørelse for BAT

Overbrusning i svinestalde

Se bilag: Redegørelse for BAT

Støj

Miljøgodkendelse af husdyrbruget beliggende på adressen Kjærgårdsvej 10, 6971 Spjald 13/10-2017

Beskrivelse af støjkilder

Støj kan forekomme fra ventilationsanlæg, af- og pålæsning af grise, forarbejdning og indtransport af foder, kørsel med landbrugsmaskiner og øvrig transport til og fra ejendommen.

Se bilag: Støv- og støjkilder for placering af disse på bedriften.

Beskrivelse af driftsperiode

Ved så- og høsttid vil aktivitetsniveauet mht. transporter og forekomsten af støv og støj følgelig være højere end den øvrige del af året. Til daglig vil der være begrænset støj fra ventilationsanlæg, foderanlæg, motoriserede køretøjer og transporter.

Transporter til og fra ejendommen vil primært foregå i dagtimer, mens ventilationsstøj må forventes hele døgnet, dog vil ventilationsanlægget generelt køre mindre i aften- og nattimer grundet lavere udendørstemperatur. Da vinduer og døre normalt er lukkede i svinebesætninger, vurderes støjniveauet fra dyrene i stalden at være meget lavt.

Beskrivelse af støjkildetiltag

Der er multistepstyring af ventilationen (kun de ventilatorer der er nødvendige til opretholdelse af god luft i staldene kører) og frekvens styring i nye stalde (frekvens styret i modsætning til spændingsstyret).

Lys

Produktionen foregår i lukkede stalde, - deraf begrænsede gener fra lys. I vintermånederne er lyset i staldene tændt i minimum 8 timer, jf. Husdyrloven.

Fluer og skadedyr

Generel beskrivelse skadedyr

Rottebekæmpelse sker jf. gældende lovgivning. Der holdes orden og ryddeligt omkring ejendommen, så skadedyr ikke tiltrækkes af foderrester eller andet affald.

Beskrivelse af gener fra fluer

Fluer på ejendommen bekæmpes primært ved at holde en god hygiejne i staldene.

Produktionen kører i holddrift, hvor der er god tid til vask, desinficering og udtørring inden indsættelse af nye dyr. Desuden har de mange daglige overbrusninger af gødearealet negativ indflydelse på fluerens levevilkår og formeringsevne.

Beskrivelse af rottebekæmpelse

Rottebekæmpelse sker jf. gældende lovgivning, der er lavet aftale med Vestjysk skadedyrsservice herom.

Det tilsigtes at holde ejendommen ryddelig og fri for foderspild så tiltrækningen af og levevilkårene for rotter mindskes.

Støv

I forbindelse med råvareleverancer og fremstilling af foder kan der opstå støvgener. Støvpartiklerne vil, grundet deres størrelse, være koncentreret i og omkring ejendommens foderlade og blanderum. Der vil således ikke være støvgener hos nærmeste nabo.

Ved udvidelsen vil produktionen af slagtesvin forøges. Foderanlæg, type og blanding vil være uændret, kun mængderne af foder, som forarbejdes, vil øges.

Støvgener i forbindelse med transporter på grusvej forventes ikke væsentligt ændret i forhold til den nuværende drift.

Støvgener i forbindelse med opbevaring af korn på ejendommen, vil ligeledes være koncentreret til området omkring lageret. Støvpartiklernes størrelse og vægt taget i betragtning vil det være usandsynligt, at støv fra denne arbejdsfunktion skulle give anledning til gener i lokalområdet.

Transport

Transporter forekommer i forbindelse med levering og afhentning af dyr, levering af råvarer til foderfremstilling, gylle/gødning, eget korn, kemikalier o.lign.

Se bilag: Antal transporter

Restvand

Beskrivelse af mængde af restvand

Der forefindes ikke sanitære tilslutninger i forbindelse med produktionsanlægget.

Mængden af spildevand øges ikke væsentligt efter udvidelsen. Tagvand føres til dræn i lukkede ledninger.

Se bilag: Afløbsforhold

Beskrivelse af tilledning af restvand

Vaske- og rengøringsvand fra produktionen samt drikkevandsspild ledes til gyllebeholder.

Beskrivelse af afledning af restvand

Spildevand fra husholdningen og sanitære tilslutninger føres til godkendt trixtank.

Affald og kemikalier

Miljøgodkendelse af husdyrbruget beliggende på adressen Kjærgårdsvej 10, 6971 Spjald 13/10-2017

Beskrivelse af fast affald

Se bilag: Affaldsbeskrivelse

Beskrivelse af kemikalier generelt

Olie- og kemikalieaffald opbevares i tromler / anden egnet beholder på fast og tæt underlag. Klinisk risikoaffald som kanyler, hætteglas etc. opbevares i en spand, og afleveres til kommunens affaldsordning.

Olie og kemikalieaffald bortskaffes i overensstemmelse med Ringkøbing-Skjern Kommunes affaldsregulativ.

Beskrivelse af pesticider

Forbruget af pesticider planlægges i samråd med planteavlskonsulent. I sæsonen ydes løbende rådgivning i relation til aktuelle skadedyr og sygdomme, og behandlingsforslag udarbejdes.

Påfyldning og rengøring af marksprøjten foregår på vaskeplads.

Eventuel restbeholdning opbevares i dunke i aflåst kemikalierum på adresse og anvendes i den følgende vækstsæson.

Beskrivelse af oliekemikalier

Olie- og kemikalieaffald opbevares i tromler eller anden egnet beholder på fast og tæt underlag med opstøbning således evt. udslip ikke ledes ud på jord.

Se bilag: Beredskabsplan for placering

Beskrivelse af øvrige kemikalier

Staldene højtryksrens med tilsætning af sæbe, og desinficeres efterfølgende.

Beskrivelse af egenkontrol

Se bilag: Redegørelse for BAT

Døde dyr

Animalsk affald opbevares under kadaverkappe (på hævet underlag) så der ikke opstår uhygiejniske forhold, indtil afhentning af DAKA.

Der afhentes døde dyr fra ejendommen som gennemsnit hver uge. Der går maksimalt 48 timer, fra dyrene er tilmeldt DAKA til de er afhentet.

Se bilag: Støv- og støjkilder for afhentningssted DAKA

Egenkontrol

Risici

Beskrivelse af risici

Følgende er beskrevet i vedhæftet beredskabsplan:

Brand og evakuering
Overløb af gylle
Udslip af kemikalier / olier
Stophaner og hovedafbrydere
Strømsvigt

Beskrivelse af mulige uheld

Der anvendes selvfyldende vogn med returløb til tanken, - således minimeres risikoen for overløb og spild ved tankning.

Pumpning af gylle fra gyllebeholder til gyllevogn skal foregå under overvågning.

Alle gyllebeholdere kontrolleres og godkendes hvert 10. år af uvildig kontrollant.

Omfangsdræn v. beholder ledes til brønd som løbende kontrolleres af ejer.

Miljøgodkendelse af husdyrbruget beliggende på adressen Kjærgårdsvej 10, 6971 Spjald
13/10-2017

Beskrivelse af risikominimering

Ved uheld med et ikke uvæsentligt udslip af gylle, skal Ringkøbing/Skjern Kommune straks kontaktes. Er der behov for øjeblikkelig indsats ringes 112.

I forbindelse med udvidelsen er der udarbejdet en Beredskabsplan på ejendommen, der beskriver handling i tilfælde af brand, gylle- eller olieudslip, strømsvigt og spild af kemikalier. Denne skal anvendes ved uheld eller forureninger, der har en størrelse, der kan få konsekvenser for det eksterne miljø.

Brandslukkere er fordelt i bygningerne på ejendommen. Sektionering af staldene kan reducere omfanget af skader ved brand. Der er brandhæmmende vægge/døre i bygningerne.

I tilfælde af gylleudslip vil der ske inddæmning ved gravning af vold/kanaler eller udlægning af halmballer. Gyllen vil blive opsuget og udbragt på voksende afgrøder.

I tilfælde af strømsvigt forefindes en nødgenerator på ejendommen.

Beskrivelse af gener i forbindelse med uheld

Påvirkning af det omgivende miljø.

Beskrivelse af opbevaring af ensilage og foder

Der anvendes hjemmeblandet vådfoder i stalden.

Der forefindes:

3000 tdr. udendørs kornsilo

4000 tdr. udendørs kornsilo

2 x 20 m³ udendørs råvaresilo

35 m³ udendørs råvaresilo

1.5 Oplysninger om opbevaringsanlæg

	Gyllebeholder		Gyllebeholder		Gyllebeholder	
	Nudrift	Ansøgt	Nudrift	Ansøgt	Nudrift	Ansøgt
Dimension (dybde x diameter)	x	x	x	x	x	x
Lagerandel flydende i procent	28 %	28 %	30 %	30 %	42 %	42 %
Lagerandel fast i procent	-	-	-	-	-	-
Opbevarings-kapacitet	1000 tons	1000 tons	1050 tons	1050 tons	1500 tons	1500 tons
Overdækning barriere	Naturligt flydelag	Naturligt flydelag	Naturligt flydelag	Telt*	Naturligt flydelag	Telt*
Fast overdækning	nej	nej	nej	ja	nej	ja

* Teltoverdækningen er allerede på de to gyllebeholder, men det var et frivilligt tiltag. Med denne godkendelse stilles det som krav at beholderne på 1050 m³ og 1500 m³ overdækkes med telt eller lignende.

1.6 Beregninger på anlæg

Ammoniaktab

Resultat af beregninger på generelt ammoniakreduktionskrav

Overstiger græsmarksafgrøder over 25 % af totalrationen for malkekøer inklusiv opdræt?	Nej
Er det generelle krav om reduktion af ammoniaktab fra stald og lager opfyldt?	Ja
Eventuel yderligere reduktion nødvendig for at opfylde kravet	-580,29 kgN/år

Ammoniaktab i nudift og ansøgt drift fordelt på staldsystemer og opbevaringslagre

	Ansøgt(kgN/år)
Ammoniaktab fra staldsystemer mv. ikke omfattet af det generelle ammoniakreduktionskrav:	0
Ammoniaktab fra staldafsnit og lagre omfattet af det generelle ammoniakreduktionskrav, men eksisterende uændret produktion:	1852,98
Ammoniaktab fra husdyrproduktion omfattet af det generelle ammoniakreduktionskrav (etableringer udvidelser, ændringer):	854,58
Ammoniaktab fra lagre af flydende husdyrgødning:	215,45
Ammoniaktab fra lagre af fast husdyrgødning:	0,00

Nøgletal emission

Samlet emission fra stald og lager: 2.923,02 kgN/år

Meremission fra stald og lager: 839,06 kgN/år

Påvirkning af natur

Oversigt over naturpunkter

Navn	Kategori	Opretter	Kumulationen	Ruhed natur	Merdeposition [kgN]	Totaldeposition [kgN]
§3 hede V	2	Ansøger	Nul ejendomme	Bn	0,0	0,0
§3 hede SV	2	Ansøger	Nul ejendomme	Mk	0,0	0,1
§3 mose SV	3	Ansøger	Nul ejendomme	Bn	0,0	0,1
§3 mose NØ	3	Ansøger	Nul ejendomme	Bn	0,0	0,1
Kronhede	1	Ansøger	Nul ejendomme	Bn	0,0	0,0
Pot. ammoniakfølsom skov S	3	Ansøger	Nul ejendomme	S	0,0	0,1
Pot. Ammoniakfølsom skov SØ	3	Ansøger	Nul ejendomme	S	0,0	0,2

Miljøgodkendelse af husdyrbruget beliggende på adressen Kjærgårdsvej 10, 6971 Spjald
13/10-2017

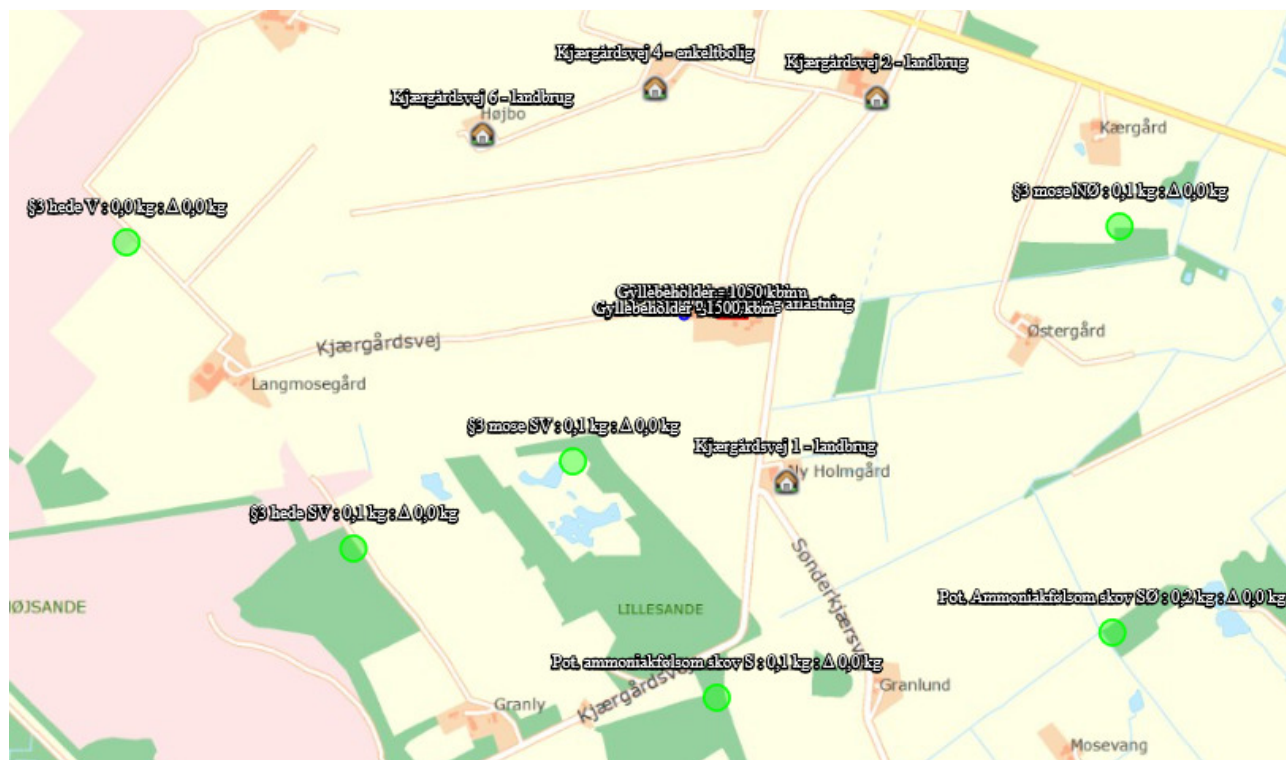

Lugt

Lugtgeneregning

Bebyggelse	Kumulation	Model	Ukorrigeret geneafstand (ansøgt)	Ukorrigeret geneafstand (nudrift)	Korrigeret geneafstand (ansøgt)	Korrigeret geneafstand (nudrift)	Vægtet gennemsnitsafstand	Bortscreenet	Genekriterie overholdt
+ Kjærgårdsvej 1 - landbrug	0	FMK	146,03	139,91	146,03	139,91	402,53	Ja	Ja
+ Kjærgårdsvej 6 - landbrug	0	NY	149,00	141,71	149,00	141,71	692,33	Ja	Ja
+ Kjærgårdsvej 4 - enkeltbolig	0	NY	149,00	141,71	149,00	141,71	527,85	Ja	Ja
+ Kjærgårdsvej 2 - landbrug	0	NY	149,00	141,71	149,00	141,71	570,48	Ja	Ja
+ Grønbjerg - samlet bebyggelse	0	NY	330,68	307,11	330,68	307,11	2.647,53	Ja	Ja
+ Erhverv - Grønbjerg	0	FMK	461,80	442,44	461,80	442,44	3.480,19	Ja	Ja

0.00* = Geneafstand kunne ikke beregnes da samlet antal dyr falder under spredningskurven. Bemærk for mink udregnes geneafstand kun med NY, hvorved FMK vil give 0.00 hvis der kun er mink i stalden.

1.7 Oplysninger om gødning

Gødningsregnskab (Nudrift)

Produceret gødningsmængde

Anlæg	Gødningstype	KgN	KgP	Udnyttelses%	DE - kvæg, får, geder	DE - svin og andre dyr
Ingen adresse	Fjerkrægylle	0,00	0,00	70,00	0,00	0,00
Ingen adresse	Svinegylle	14649,00	3706,50	75,00	0,00	156,11
Ingen adresse	Kvæggylle	0,00	0,00	70,00	0,00	0,00
Ingen adresse	Minkgylle	0,00	0,00	70,00	0,00	0,00
Ingen adresse	Dybstrøelse	0,00	0,00	45,00	0,00	0,00
Ingen adresse	Fast gødning	0,00	0,00	65,00	0,00	0,00
Ingen adresse	Ajle	0,00	0,00	65,00	0,00	0,00
Ingen adresse	Afsat ved græsning	0,00	0,00	0,00	0,00	0,00

Total gødningsmængde

Gødningstype	KgN	KgP	DE - kvæg, får, geder	DE - svin og andre dyr
Svinegylle	14649,00	3706,50	0	156,11
Total	14649,00	3706,50	0	156,11

Gødningsregnskab (ansøgt)

Produceret gødningsmængde

Anlæg	Gødningstype	KgN	KgP	Udnyttelses%	DE - kvæg, får, geder	DE - svin og andre dyr
Ingen adresse	Fjerkrægylle	0,00	0,00	70,00	0,00	0,00
Ingen adresse	Svinegylle	21613,32	5126,59	75,00	0,00	230,47
Ingen adresse	Kvæggylle	0,00	0,00	70,00	0,00	0,00
Ingen adresse	Minkgylle	0,00	0,00	70,00	0,00	0,00
Ingen adresse	Dybstrøelse	0,00	0,00	45,00	0,00	0,00
Ingen adresse	Fast gødning	0,00	0,00	65,00	0,00	0,00
Ingen adresse	Ajle	0,00	0,00	65,00	0,00	0,00
Ingen adresse	Afsat ved græsning	0,00	0,00	0,00	0,00	0,00

Total gødningsmængde

Gødningstype	KgN	KgP	DE - kvæg, får, geder	DE - svin og andre dyr
Svinegylle	21613,32	5126,59	0	230,47
Total	21613,32	5126,59	0	230,47

1.8 Opbevaringskapacitet

Opbevaringsbehov.

SvineRådgivningen

Ejer:	LIVIGA
Adresse:	Kjærgårdsvej 10, 6971 Spjald

	antal	pr. årssø	DE	korrektion	gyllemængde, t	t pr. DE
løbe-dr	0		0,0		0	
farestald	0				0	
smågrise		#DIV/0!	0,0	1,002	0	
slagtesvin	8625		230,5	1,040	4.573	19,8
i alt			230,5		4.573	19,8
Opbevaringskapacitet i 9 mdr.					3.430	

Afvigende indgangs- og afgangsvægt

Fravænningsvægt:	7,1	
smågrise		
ind	ud	korrektion
7,1	31	1,00

slagtesvin		
ind	ud	korrektion
31	109	1,04

Landbrugets Byggeblad 95.03-03, rev. 28-10-09
DE og vægtkorrektioner senest redigeret november 2014.
DE beregnet med norm 29,8 grise/årssø.

Opbevaringskapacitet.

Opbevaringstype	Mængde pr. beholder	%-vis fordeling
Gyllebeholder	1000	28
Gyllebeholder	1050	30
Gyllebeholder	1500	42
	0	0
		0
		0
		0
Total opbevaringskapacitet	3550	100
Opbevaringskapacitet i mdr.	9,32	

1.9 BAT (Bedst tilgængelige teknik)

Miljøgodkendelse af ejendommen Kjærgårdsvej 10 / LIVIGA

Redegørelse for BAT

Anlæg

I forbindelse med behandlingen af ansøgningen om miljøgodkendelse er der foretaget en vurdering af anvendte virkemidler til begrænsning af skadelig miljøpåvirkning. Desuden er foretaget en vurdering af begrundelser for fravalg af virkemidler. Vurderingen har til hensigt at belyse, om der på ejendommen / bedriften er anvendt bedst tilgængelig teknik, dvs. en teknik som under indtryk af økonomisk proportionalitet i videst mulig omfang begrænser skadelige miljøpåvirkninger.

De vigtigste anvendte virkemidler er:

Virkemiddel	Effekt
Staldsystemer	Hovedparten af stipladserne på ejendommen er med 25-49 % fast gulv, hvilket er BAT-teknologi for gulve i slagtesvinestalde med BAT-byggeblad 106.04-52. En mindre andel af de nye pladser er med 50-75 % fast gulv, hvilket har en lavere emission end ovenstående.
Mere effektiv fodring	Alle grise fodres med næringsstofftilpassede blandinger som skiftes gennem vækstperioden. Foderplaner er udarbejdet i samarbejde med konsulent/foderfirma, og med anvendelse af nyeste viden indenfor foderoptimering. Man har jf. opfyldelse af BAT fosfor i ansøgningen forpligtet sig til at have en maksimal iblandingsprocent af fosfor på 4,6 gram. pr. FEsv. Der vil i den forbindelse føres løbende kontrol med foderforbruget ved hjælp af E-kontrollen.
Overbrusningsanlæg	Der overbruses i alle stalde. Overbrusningen giver forbedret gødeadfærd hos grisene, således at overfladen med potentiel ammoniakfordampning bliver mindre. Overbrusningen/temperaturregulering er lovpligtig i hht. Lov om indendørs hold af søer, smågrise og slagtesvin, -der er derfor ikke lavet økonomiske afvejninger af alternativer.
Management	Danish Crowns "Code of Practice" er indført. Heri indgår afsnit om bortskaffelse af døde dyr, miljøbeskyttelse og etiske regler for svineproduktion. Der føres regnskab med vand- og energiforbrug via den årlige opgørelse fra forsyningsvæsnet. Antallet af dyr optælles en gang årligt ved kalenderårets slutning og indberettes til CHR-registret. Der føres gødningsregnskab for bedriften, med hjælp fra Planteaviskonsulent, hvori der gøres rede for handels- og husdyrgødning. Mekanisk udstyr, så som ventilationsanlæg og foderanlæg, kontrolleres dagligt for funktionssvigt af ejeren i stalden. Der er serviceaftaler med leverandørerne på alle ventilationsanlæg og nødopluk, -således årlige tilsyn med anlæggene og styringer. Brankekoden fra dansk landbrug omhandlende "god produktionspraksis i

Side 1 af 3.

Miljøgodkendelse af husdyrbruget beliggende på adressen Kjærgårdsvej 10, 6971 Spjald
13/10-2017

	primærproduktionen" følges.
Vand- og energiforbrug	<p>Ejendommens vandforbrug er primært drikkevand til dyrene. Derudover bruges en mindre andel af vandet til rengøring i staldene.</p> <p>Lovpligtig overbrusning til slagtesvinene er tids- og temperaturstyret, for at mindske spild. Staldene iblødsættes før rengøring for at mindske vandforbrug.</p> <p>Elektricitet anvendes til lys, foderanlæg og ventilation. Et godt klima i staldsektionerne opretholdes af ventilationen, der har et temperatur- og fugtighedsreguleret styringssystem, hvilket sikrer mod unødvendig drift af ventilatorerne. Ventilationen vedligeholdes og rengøres efter behov, så optimal effekt opretholdes, og energispild undgås.</p> <p>Der føres regnskab med vand- og energiforbrug via den årlige opgørelse fra forsyningsvæsnet.</p>
Husdyropbevaring	<p>Der er fydelaag af halm på beholderen på 1000 kbm, herved begrænses lugt og ammoniakfordampning. Tilstand og vedligehold dokumenteres med logbog.</p> <p>Resterende beholdere overdækkes for at mindske fordampningen af ammoniak fra beholderoverfladen. Således reduceres også regnvandsbidraget til lagertanken og antallet af transporter med husdyrgødning reduceres. Der henvises til Landbrugets Byggeblad; Teltoverdækning, beholdere, 103.04-29.</p> <p>Beholderne kan modstå mekaniske, termiske samt kemiske påvirkninger og deres vægge er tætte og beskyttede mod tæring. Lagerne tømmes regelmæssigt af hensyn til eftersyn og vedligeholdelse, og gyllen omrøres kun i forbindelse med tømning eller overpumpning til vogn. Tankene er tilmeldt de lovpligtige regelmæssige eftersyn, hvilket betyder at tankene hvert 10. år bliver kontrolleret for om der skulle være tegn på begyndende utætheder.</p> <p>Der er tilstrækkelig opbevaringskapacitet på ejendommen til at den lagrede gylle kan udbringes i perioder, hvor der er optimale vækstbetingelser for den voksende afgrøde.</p>

Miljøgodkendelse af husdyrbruget beliggende på adressen Kjærgårdsvej 10, 6971 Spjald
13/10-2017

Andre BAT-teknologier er fravalgt med følgende begrundelser:

Virkemiddel	Begrundelse for fravalg
Biologisk luftvasker	Biologisk luftvasker anvendes for at reducere lugt. Anlægget har ikke problemer med at overholde de ved lov fastsatte genegrænser til nabo, samlet bebyggelse eller byzone.
Benzoesyre i foderet	Benzoesyre anvendes som virkemiddel til reduktion af ammoniak. Benzoesyre anvendes alene til smågrise og slagtesvin. Med nutidens DB i slagtesvineproduktionen er tilsætning af Benzoesyre ikke økonomisk relevant.
Ændring af ventilationsafkast	Ændring af ventilationsafkast foretages primært for at ændre på lugtudbredelsen omkring anlægget. Anlægget har ikke problemer med at overholde de ved lov fastsatte genegrænser til nabo, samlet bebyggelse eller byzone.
Kemisk luftvasker	Investeringen udgør ca. 400.000 kr. Hertil kommer omkostningerne til den daglige drift. Ifølge Miljøstyrelsens BAT-blad: Luftvasker med syre (19.05.2009) er den samlede meromkostningen pr. produceret slagtesvin ved 100 % luftrensning 20 kr. Luftvaskeren er valgt fra ud fra en samlet økonomisk betragtning.
Køling af kanalbund	Gyllekøling er fravalgt, da der er tale om eksisterende stalde, og det vurderes ikke at være rentabelt at etablere køling i eksisterende gyllekanaler, da disse i den forbindelse vil skulle brydes op for at lægge køleslanger ned. Den opsamlende varme fra kølingen kan endvidere kun i meget begrænset omfang anvendes i produktionen af slagtesvin.
Gylleforsuring	Anlæggets effekt er i det konkrete projekt vurderet at være væsentlig større end nødvendigt for at bringe ansøgningen i balance. Dette sammenholdt med en økonomisk større investering, - anslået 1.000.000 kr. og en årlig udgift til drift og afskrivning på 200.000 kr. syntes virkemidlet ikke at kunne leve på til BAT for det pågældende projekt.

Side 3 af 3.

Resultat af beregning af den vejledende grænseværdi for ammoniaktab ved anvendelse af bedste tilgængelige teknik (BAT)

Samlet faktisk ammoniaktab fra stald og lager i ansøgt drift (hele anlægget):	2923,02 kgN/år
Samlet vejledende ammoniaktab fra hele anlægget ved anvendelse af BAT:	3209,06 kgN/år
Er samlet vejledende ammoniaktab fra hele anlægget ved anvendelse af BAT overholdt?:	Ja
Difference mellem samlet faktisk ammoniaktab og samlet vejledende ammoniaktab ved anvendelse BAT:	-286,04 kgN/år

Ammoniaktab pr. produktion opnåelig ved anvendelse af BAT

Herunder vises udregningerne af grænseværdien for ammoniaktab (EGV) pr. år pr. husdyrteenhed, anvendte korrektioner samt den vejledende sum, opnåelig ved anvendelse af BAT, for hver af de dyretyper på anlægget hvor der er krav om anvendelse af BAT.

Stald 1 (Eksisterende stald)								
Stald system kode	ProdID	BAT-Husdyrtype	Antal dyr	EGV (kg NH ₃ -N)	Korrektion	Vejl. sum (kg NH ₃ -N)	Ansøgers forslag (kg NH ₃ -N)	Kommunens krav (kg NH ₃ -N)
SvSI02	PR-661251	Slagtesvin	2.225	0,36	1,04	836,74		
Den vejledende sum er korrigeret for ændrede vægtgrænser:								
Korrektion:	$\text{Korrektion} = \frac{(\text{akt. vægt ud} - \text{akt. vægt ind}) \times (\text{PK1} + \text{PK2} \times (\text{akt. vægt ud} + \text{akt. vægt ind}))}{(\text{ref. vægt ud} - \text{ref. vægt ind}) \times (\text{PK1} + \text{PK2} \times (\text{ref. vægt ud} + \text{ref. vægt ind}))}$ $= \frac{(109,00 - 31,00) \times (13,9 + 0,161 \times (109,00 + 31,00))}{(107,00 - 32,00) \times (13,9 + 0,161 \times (107,00 + 32,00))} = 1,04$							

Stald 2 (Eksisterende stald)								
Stald system kode	ProdID	BAT-Husdyrtype	Antal dyr	EGV (kg NH ₃ -N)	Korrektion	Vejl. sum (kg NH ₃ -N)	Ansøgers forslag (kg NH ₃ -N)	Kommunens krav (kg NH ₃ -N)
SvSI02	PR-661252	Slagtesvin	1.250	0,36	1,04	470,08		
Den vejledende sum er korrigeret for ændrede vægtgrænser:								
Korrektion:	$\text{Korrektion} = \frac{(\text{akt. vægt ud} - \text{akt. vægt ind}) \times (\text{PK1} + \text{PK2} \times (\text{akt. vægt ud} + \text{akt. vægt ind}))}{(\text{ref. vægt ud} - \text{ref. vægt ind}) \times (\text{PK1} + \text{PK2} \times (\text{ref. vægt ud} + \text{ref. vægt ind}))}$ $= \frac{(109,00 - 31,00) \times (13,9 + 0,161 \times (109,00 + 31,00))}{(107,00 - 32,00) \times (13,9 + 0,161 \times (107,00 + 32,00))} = 1,04$							

Stald 3 (Eksisterende stald)								
Stald system kode	ProdID	BAT-Husdyrtype	Antal dyr	EGV (kg NH ₃ -N)	Korrektion	Vejl. sum (kg NH ₃ -N)	Ansøgers forslag (kg NH ₃ -N)	Kommunens krav (kg NH ₃ -N)
SvSI02	PR-661253	Slagtesvin	1.200	0,36	1,04	451,27		
Den vejledende sum er korrigeret for ændrede vægtgrænser:								
Korrektion:	$\text{Korrektion} = \frac{(\text{akt. vægt ud} - \text{akt. vægt ind}) \times (\text{PK1} + \text{PK2} \times (\text{akt. vægt ud} + \text{akt. vægt ind}))}{(\text{ref. vægt ud} - \text{ref. vægt ind}) \times (\text{PK1} + \text{PK2} \times (\text{ref. vægt ud} + \text{ref. vægt ind}))}$ $= \frac{(109,00 - 31,00) \times (13,9 + 0,161 \times (109,00 + 31,00))}{(107,00 - 32,00) \times (13,9 + 0,161 \times (107,00 + 32,00))} = 1,04$							

Stald 4 (Eksisterende stald)								
Stald system kode	ProdID	BAT-Husdyrtype	Antal dyr	EGV (kg NH ₃ -N)	Korrektion	Vejl. sum (kg NH ₃ -N)	Ansøgers forslag (kg NH ₃ -N)	Kommunens krav (kg NH ₃ -N)
SvSI02	PR-661254	Slagtesvin	2.400	0,36	1,04	902,55		
Den vejledende sum er korrigeret for ændrede vægtgrænser:								
Korrektion:	$\text{Korrektion} = \frac{(\text{akt. vægt ud} - \text{akt. vægt ind}) \times (\text{PK1} + \text{PK2} \times (\text{akt. vægt ud} + \text{akt. vægt ind}))}{(\text{ref. vægt ud} - \text{ref. vægt ind}) \times (\text{PK1} + \text{PK2} \times (\text{ref. vægt ud} + \text{ref. vægt ind}))}$ $= \frac{(109,00 - 31,00) \times (13,9 + 0,161 \times (109,00 + 31,00))}{(107,00 - 32,00) \times (13,9 + 0,161 \times (107,00 + 32,00))} = 1,04$							

Stald 5 (Eksisterende stald)								
Stald system kode	ProdID	BAT-Husdyrtype	Antal dyr	EGV (kg NH ₃ -N)	Korrektion	Vejl. sum (kg NH ₃ -N)	Ansøgers forslag (kg NH ₃ -N)	Kommunens krav (kg NH ₃ -N)
SvSl02	PR-661255	Slagtesvin	1.000	0,36	1,04	376,06		
Den vejledende sum er korrigeret for ændrede vægtgrænser:								
Korrektion:	$\text{Korrektion} = \frac{(\text{akt. vægt ud} - \text{akt. vægt ind}) \times (\text{PK1} + \text{PK2} \times (\text{akt. vægt ud} + \text{akt. vægt ind}))}{(\text{ref. vægt ud} - \text{ref. vægt ind}) \times (\text{PK1} + \text{PK2} \times (\text{ref. vægt ud} + \text{ref. vægt ind}))}$ $= \frac{(109,00 - 31,00) \times (13,9 + 0,161 \times (109,00 + 31,00))}{(107,00 - 32,00) \times (13,9 + 0,161 \times (107,00 + 32,00))} = 1,04$							

Stald 6 - buffer og aflastning (Ny/Renoveret stald)								
Stald system kode	ProdID	BAT-Husdyrtype	Antal dyr	EGV (kg NH ₃ -N)	Korrektion	Vejl. sum (kg NH ₃ -N)	Ansøgers forslag (kg NH ₃ -N)	Kommunens krav (kg NH ₃ -N)
SvSl03	PR-661256	Slagtesvin	550	0,3	1,04	172,36		
Den vejledende sum er korrigeret for ændrede vægtgrænser:								
Korrektion:	$\text{Korrektion} = \frac{(\text{akt. vægt ud} - \text{akt. vægt ind}) \times (\text{PK1} + \text{PK2} \times (\text{akt. vægt ud} + \text{akt. vægt ind}))}{(\text{ref. vægt ud} - \text{ref. vægt ind}) \times (\text{PK1} + \text{PK2} \times (\text{ref. vægt ud} + \text{ref. vægt ind}))}$ $= \frac{(109,00 - 31,00) \times (13,9 + 0,161 \times (109,00 + 31,00))}{(107,00 - 32,00) \times (13,9 + 0,161 \times (107,00 + 32,00))} = 1,04$							

Forklaring af forkortelser brugt i beregningerne

- akt. vægt ind: Aktuel indgangsvægt, enten indtastet eller fra kvælstof-normtal. Findes i kvælstof-normtalssæt[VaegtInd].
 akt. vægt ud: Aktuel udgangsvægt, enten indtastet eller fra kvælstof-normtal. Findes i kvælstof-normtalssæt[VaegtUd].
 Antal DE: Det udregnede antal DE på baggrund af 2011 normtal for den givne BAT-Husdyrtype.
 PK1: Konstant til brug i vægtkorrektion af svin. Findes i kvælstof-normtalssæt[Produktionskonstant1].
 PK2: Konstant til brug i vægtkorrektion af svin. Findes i kvælstof-normtalssæt[Produktionskonstant2].
 ref. vægt ind: Reference indgangsvægt fra BAT-normtal. Findes i BAT-normtalssæt[VaegtInd].
 ref. vægt ud: Reference udgangsvægt fra BAT-normtal. Findes i BAT-normtalssæt[VaegtUd].

Bilag 2: Miljøvurderingen

Vurdering af husdyrbrugets anlæg

I forbindelse med miljøgodkendelsen udvides husdyrproduktionen i eksisterende bygninger på adressen Kjærgårdsvej 10, Spjald. En gammel stald renoveres og tages i brug igen

Lokalisering

Generelle afstandskrav

De lovpligtige afstandskrav i §§ 6 og 8 i Bekendtgørelse af lov om miljøgodkendelse m.v. af husdyrbrug er ifølge ansøgningens oplysninger overholdt.

Afstandskravene i §8 gælder udelukkende for etablering af stalde og lignende, samt gødningsopbevaringsanlæg. Der udvides udelukkende i eksisterende staldbygninger og der bygges intet nyt i denne miljøgodkendelse.

Da de lovpligtige afstandskrav er overholdt, vurderes anlægget derfor, placeringsmæssigt, ikke at give væsentlige gener for omgivelserne eller væsentlig risiko for forurening.

Beskyttelseslinjer

Husdyrbrugets anlæg ligger uden for beskyttelseslinjer for klitfredede arealer, strand, søer, åer, skove, fortidsminder og kirker. Anlægget ligger endvidere uden for kystnærhedszone.

Det er på baggrund af ovenstående Ringkøbing-Skjern Kommunes vurdering, at husdyrbrugets anlæg ikke er i modstrid med de hensyn, der skal tages i forhold til ovennævnte emner.

Placering i landskabet

Der opføres ikke nybyggeri i forbindelse med ændringen af dyreholdet. En eksisterende gammel stald renoveres og tages i brug igen. Husdyrbruget vil derfor fremstå uændret.

Beplantning

Landskabet er et åbent landbrugslandskab, hvor mange læhegn, punktbeplantninger og skovbevoksninger adskiller marker og den spredte bebyggelse i området ligger i forbindelse med eksisterende beplantning (som øer på en flade).

Det betyder, at der er få udsigts- og indsigtslinjer i landskabet.

Ejendommen er (delvis) skjult af læhegn og eksisterende punktbeplantning.

Beplantning udgør et betydningsfuldt element ved at relatere et bygningsanlæg til landskabet og visuelt binde det til jordoverfladen og skabe et harmonisk anlæg.

Især beplantningen op til og omkring bygningerne har betydning for helhedsbilledet i forhold til omgivelser og landskabet. Sammen med stillingtagen til materialer og farver er beplantning vigtigt for staldanlægs miljø ude og inde samt for den visuelle opfattelse af byggeriet i sig selv og i tilknytning til dets omgivelser.

Udvidelsen af dyreholdet sker i eksisterende bygninger og det samlede anlæg vil derfor ikke fremstå ændret efter udvidelsen. Omkring ejendommen er der beplantning, der virker afskærmende.

Af hensyn til landskabets nuværende udseende og beplantningsstrukturer omkring husdyrbrugets anlæg bør beplantning omkring anlægget bevares og vedligeholdes.

Særlige landskabelige områder:

Husdyrbruget ligger uden for bevaringsværdige landskaber og værdifulde kulturmiljøer.

Geologiske interesseområder

Husdyrbrugets anlæg er beliggende inden for det geologiske interesseområde Skovbjerg Bakkeø. Der er vigtigt at de geologiske landskabsformer, deres indbyrdes overgang og sammenhænge fremtræder klart i landskabet. Der bygges ikke i forbindelse med denne miljøgodkendelse og anlæggene vurderes ikke at være i strid med kommuneplan 2013 til 2025.

Større uforstyrrede landskaber

Husdyrbruget ligger inden for et større uforstyrret landskab. Målsætningen for et større uforstyrret landskab er, at landskabet så vidt muligt skal friholdes for nye større tekniske anlæg, som veje, master, større virksomheder, byudvikling mv., der kan have en stor syns- og støjmæssig indvirkning på omgivelserne. Landbrugsbyggeri vurderes som udgangspunkt ikke at være et større teknisk anlæg.

Konklusion

Det er på baggrund af ovenstående Ringkøbing-Skjern Kommunes samlede vurdering, at det ansøgte husdyrbrug ikke er i modstrid med ønsket om at bevare det åbne landskab og beskytte de landskabelige hensyn, der er beskrevet i kommuneplanens retningslinjer for udviklingen af Ringkøbing-Skjern Kommune. Husdyrbruget vurderes således, hverken at skæmme landskabet, have synlige langtrækkende konsekvenser for landskabet, eller på anden vis påvirke de landskabelige værdier væsentligt.

Indretning

Dyrehold/Produktion

Besætningssammensætningen, staldtype og årlig produktion i nudrift og ansøgt drift fremgår af tabellerne i bilag 1.3 i redegørelsen.

Der er stillet vilkår om, at antallet af dyreenheder som gennemsnit per år maksimalt må være 230,48 DE med den forskydning mellem de enkelte dyretyper, som kan tilskrives naturlige produktionsudsving.

BAT-Bedste tilgængelige teknik

Forebyggelse og begrænsning af forurening på husdyrbrug skal først og fremmest ske ved anvendelse af bedst tilgængelige teknik herunder renere teknologi, f.eks. mindre forurenende anlæg, processer og råvarer.

BAT fastlægges ud fra en overordnet vurdering af, hvad der er teknisk og økonomisk muligt for de forskellige husdyrbrancher. Det er altså ikke den enkelte landmands økonomi, som ligger til grund for kommunens vurdering.

Vurderingen af BAT i §11 og §12 miljøgodkendelser skal ske i forhold til følgende områder:

- Staldindretning
- Management
- Foder

- Forbrug af vand og energi
- Opbevaring og udbringning af husdyrgødning

Miljøstyrelsen har udarbejdet vejledende emissionsgrænseværdier (standard vilkår) for ammoniak for visse typer af eksisterende stalde og nye stalde.

Ringkøbing-Skjern Kommune tager ved fastlæggelsen af BAT-niveauet for husdyrbruget udgangspunkt i disse emissionsgrænseværdier. Fastlæggelsen af BAT-niveauet sker i samarbejde med landmandens konsulent.

Emissionsgrænseværdi for ammoniak

Ringkøbing-Skjern Kommune har, med udgangspunkt i Miljøstyrelsens vejledende emissionsgrænseværdier, beregnet et BAT emissionsniveau for bedriften på 3209,06 kg NH₃. Se bilag 1.9

Ammoniakemissionsniveauet ved det ansøgte projekt er 2923,02 kg NH₃, i følge ansøgningen.

Det beregnede emissionsniveau for ammoniak er således overholdt.

Emissionsgrænseværdi for fosfor

Der er udarbejdet vejledende emissionsgrænseværdier for fosfor i svineproduktion.

Ringkøbing-Skjern Kommune har, med udgangspunkt i Miljøstyrelsens vejledende emissionsgrænseværdier, fastlagt et BAT-emissionsniveau for bedriften på 22,3 kg P/DE ab lager for slagtesvin. BAT-fosfor: 230,48 DE x 22,3 g P/FE = 5139,7 kg P ab lager. Emissionsniveauet ved det ansøgte projekt er 5126,59 kg P/DE ab lager, jf. ansøgningen. Det beregnede emissionsniveau for fosfor, jf. Miljøstyrelsens vejledende standardvilkår, er således overholdt.

Staldindretning

Hovedparten af stipladserne på ejendommen er 25-49 % fast gulv, hvilket er BAT-teknologi for gulve i slagtesvinestalde. Stald 6 er en ældre stald der renoveres og tages i brug igen. Stald 6 er indrettet med 50-75 % fast gulv, hvilket har en lavere emission end de øvrige staldafsnit. Stalden bruges som buffer- og aflastningsstald.

Ringkøbing-Skjern Kommune vurderer, at det ansøgte projekt anvender staldteknikker, som er beskrevet i Miljøstyrelsens teknologiblade og som er BAT for husdyrbruget.

Management

Ejendommen følger Danish Crowns "Code of practice. BAT-management på ejendommen er nærmere beskrevet i BAT-redegørelsen indsat i bilag 1.9.

Ringkøbing-Skjern Kommune vurderer på baggrund af BAT-redegørelsen, at det ansøgte overholder niveauet for BAT m.h.t. management

Foder

Alle grise fodres med næringsstoftilpassede blandinger som skiftes gennem vækstperioden. Foderplaner er udarbejdet i samarbejde med konsulent/foderfirma og med anvendelse af nyeste viden indenfor foderoptimering.

På ejendommen foretages foderkorrektio n med en maksimal iblandingsprocent af fosfor på 4,6 gram pr FESv på alle slagtesvinene med undtagelse af slagtesvinene i stald 6. Stald 6 fungerer som buffer- og aflastningsstald.

Den totale mængde P ab dyr pr. år beregnet som kg P ab dyr pr. slagtesvin x antal producerede slagtesvin pr. år skal være mindre end 5126,59 kg P pr. år.

"Kg P ab dyr pr. slagtesvin" beregnes ud fra følgende ligning for korrektion af fosfor jf. gældende normtal for husdyrgødning:

$$(((\text{afg.vægt} - \text{indg.vægt}) \times \text{FEsv pr. kg tilvækst} \times \text{g fosfor pr. FEsv} / 1000) - ((\text{afg. vægt} - \text{indg.vægt}) \times 0,0055 \text{ kg P pr. kg tilvækst})).$$

Ovenstående er beregnet ud fra forudsætningerne i nedenstående tabel. De enkelte forudsætninger er ikke bindende, men vilkårligningen skal samlet set overholdes.

Faktor	Værdi
Antal producerede grise	8075
Indgangsvægt, kg	31
Afgangsvægt, kg	109
FEsv pr. kg. tilvækst	2,84
Gram P pr. FE sl. svin	4,6
Kg P ab dyr pr. sl. svin	0,59

Den udregnede ligning giver et resultat på 4764,25 kg P pr år. De 550 slagtesvin, der er opstaldet i buffer og aflastningsstalden og hvor der ikke er krav til fodring, tilfører 346,5 kg P pr. år. Resultatet giver derfor i alt 5110,75 kg P pr. år. Der er en afvigelse på 15,84 kg P i forhold til resultatet fra ansøgningsmaterialet. Afvigelsen vurderes at stamme fra afrundinger i forbindelse med udregning af resultatet i Husdyrgodkendelse.dk. Afvigelsen svare til ca. 1,8 gram P pr. slagtesvin pr. år og vurderes derfor at have underordnet betydning.

Ringkøbing-Skjern Kommune vurderer, at det ansøgte overholder niveauet for BAT m.h.t. foder.

Forbrug af vand og energi

Ejendommens vandforbrug er primært drikkevand til dyrene, samt en mindre del til rengøring af staldene. Staldene iblødsættes før rengøring for at mindske vandforbruget. Den lovpligtige overbrusning til slagtesvinene er tids- og temperaturstyret for at mindske vandspild.

Ventilationen i staldene har et temperatur og fugtighedsreguleret styringssystem, der sikre mod unødvendig drift. Ventilationen vedligeholdes og rengøres efter behov for at opretholde en optimal effekt.

Der føres regnskab med vand- og energiforbrug via den årlige opgørelse fra forsyningsvæsnet.

Det er Ringkøbing-Skjern Kommune vurdering, at det ansøgte overholder niveauet for BAT m.h.t. vand og energi for den type bedrift.

Opbevaring og behandling af husdyrgødning

De to største gyllebeholdere har teltoverdækning, der reducere ammoniakfordampningen fra tankene. Derudover reduceres regnvandsbidraget til lagertankene og derved antallet af transporter med husdyrgødning. Den mindste gyllebeholder overdækkes med naturligt flydelag af halm, der begrænser lugt og ammoniakfordampning.

Tankene er tilmeldt de lovpligtige regelmæssige beholderkontroller.

Det er Ringkøbing-Skjern Kommune vurdering, at det ansøgte overholder niveauet for BAT m.h.t. Opbevaring af husdyrgødning.

Alternativer og fravalg BAT

Alternativer og fravalg af BAT er beskrevet i BAT-redegørelsen bilag 1.9

I følge ansøgningen er følgende teknikker fravalgt:

- Biologisk luftvasker
- Benzoesyre i foderet
- Ændring af ventilationsafkast
- Kemisk luftvasker
- Køling af kanalbund
- Gylleforsuring

Fravalgene er velbegrundet, eftersom der ikke er proportionalitet mellem udgift og reduceret ammoniak eller lugt.

Kommunen vurderer, at ansøgningen lever op til BAT-kravene for denne type af husdyrproduktion. Det er derfor ikke påkrævet at anvende yderligere teknikker.

IE-husdyrbrug

Husdyrbruget på Kjærgårdsvej 10, 6971 Spjald er et IE-husdyrbrug, fordi det har en husdyrproduktion på over:

- 1) 270 dyreenheder, hvis mindst 90 pct. af dyreenhederne stammer fra årssøer med tilhørende smågrise indtil 30 kg, eller 750 stipladser til søer,
- 2) 210 dyreenheder, hvis der er tale om slagtesvin (over 30 kg), eller 2.000 stipladser til fedesvin (over 30 kg) eller
- 3) 100 dyreenheder, hvis der er tale om slagtekyllinger, 230 dyreenheder, hvis der er tale om æglæggende høns, eller 40.000 stipladser til fjerkræ.

For IE-husdyrbrug gælder en række skærpede miljøkrav til driften, som er beskrevet i nedenstående afsnit:

BAT-konklusioner

Ringkøbing-Skjern Kommune skal, ud over de gældende BAT-standardvilkår, lægge relevante BAT-konklusioner til grund i forbindelse med miljøgodkendelse og revurdering af IE-husdyrbrug, når de relevante BAT-konklusioner er vedtaget i overensstemmelse med proceduren i artikel 75, stk. 2, i Europa-Parlamentets og Rådets direktiv 2010/75/EU om industrielle emissioner og offentliggjort af EU-Kommissionen i EU-Tidende.

Den 21. februar 2017 blev der i EU-tidende publiceret BAT-konklusioner for intensivt opdræt af fjerkræ eller svin. Det er Miljøstyrelsens umiddelbare vurdering, at kravene i BAT-konklusionerne i meget vid udstrækning allerede er indeholdt i den gældende regulering. Miljøgodkendelsen udarbejdes derfor på baggrund af de gældende BAT-standardvilkår og konklusionerne om den bedste tilgængelige teknik i eksisterende BAT-referencedokumenter. Når der offentliggøres en BAT-konklusion, der vedrører den væsentligste af husdyrbrugets aktiviteter, skal godkendelsen tages op til revurdering.

Revurderingen skal tilrettelægges, så husdyrbruget kan overholde de på baggrund af BAT-konklusionen ajourførte vilkår senest fire år efter offentliggørelsen af BAT-konklusionen i EU-Tidende.

Emissionsovervågning

Ved miljøgodkendelse af IE-husdyrbrug skal Ringkøbing-Skjern Kommune sikre, at IE-husdyrbrug mindst en gang årligt indberetter resultaterne af emissionsovervågningen. Ringkøbing-Skjern Kommune vurderer, at husdyrbrugets årlige indberetning til NaturErhvervstyrelsens Register for Gødningsregnskab, der som minimum omfatter oplysninger om antallet af dyr samt indgangs- og udgangsvægt for dyrene på husdyrbruget, er tilstrækkeligt til at opfylde kravet om indberetning af emissionsovervågningen.

Ringkøbing-Skjern Kommune indhenter ved tilsyn de relevante oplysninger til brug for emissionsovervågningen fra husdyrbrugets gødningsregnskab, således at det kan kontrolleres, at forudsætningerne ved godkendelsen ikke har ændret sig.

Overholdelse af vilkår

Den, som er ansvarlig for et IE-husdyrbrug, skal straks underrette kommunalbestyrelsen ved manglende overholdelse af godkendelsesvilkår og træffer straks de nødvendige foranstaltninger for at sikre, at vilkårene igen overholdes. Ringkøbing-Skjern Kommune har til opfyldelse heraf stillet vilkår om dette i miljøgodkendelsen.





Begrænsning af anvendelse af relevante farlige stoffer

Det følger af husdyrgodkendelsesbekendtgørelsens § 13 stk. 1 nr. 15, at på IE-husdyrbrug skal anvendelse, fremstilling eller frigivelse af relevante farlige stoffer i forbindelse med IE-husdyrproduktionen begrænses med henblik på at undgå risiko for forurening af jordbund og grundvand på husdyrbruget. Ved farlige stoffer forstås stoffer og blandinger som defineret i artikel 3 i Europa-Parlamentets og Rådets forordning (EF) nr. 1272/2008 om klassificering, mærkning og emballering af stoffer og blandinger.



Bestemmelsen er en følge af, at virksomheder der håndterer relevante farlige stoffer i henhold til IE-Direktivet skal gennemføre en basistilstandsrapport ved opstart eller revurdering af virksomheden således, at det kan fastlægges, hvilken tilstand anlægsområdet i tilfælde af en forøget forurening skal bringes tilbage til.

Farlige stoffer, som kan forurene jord og grundvand på husdyrbruget, vil i henhold til (EF) nr. 1272/2008 være stoffer, der kan medføre akut toksicitet og stoffer, der er farlige for vandmiljøet.

Disse stoffer vil være mærket som vist i nedenstående tabeller:

Klassificering	Kategori 1	Kategori 2	Kategori 3	Kategori 4
GHS-piktogrammer				
Signalord	Farligt	Farligt	Farligt	Advarsel

Mærkningselementer for stoffer, der er skadelige for vandmiljøet

KRONISK				
	Kategori 1	Kategori 2	Kategori 3	Kategori 4
GHS-piktogrammer			Der anvendes ikke piktogram	Der anvendes ikke piktogram
Signalord	Advarsel	Der anvendes ikke signalord	Der anvendes ikke signalord	Der anvendes ikke signalord

Ringkøbing-Skjern Kommune har derfor stillet vilkår, således at der ikke er behov for at udarbejde basistilstandsrapport for husdyrbruget.

Ophør af aktiviteter

Det følger af husdyrgodkendelsesbekendtgørelsens § 43, at IE-husdyrbrug senest fire uger efter driftsophør skal anmelde dette til kommunalbestyrelsen med et oplæg til vurdering efter § 38 k, stk. 1, i lov om forurenet jord. Vurderingen skal indeholde en risikovurdering med hensyn til menneskers sundhed og miljøet. Viser risikovurderingen, at det ikke kan afvises, at forureningen udgør en væsentlig risiko for menneskers sundhed eller miljøet, skal vurderingen tillige indeholde et oplæg til foranstaltninger, der sikrer, at forureningen ikke udgør en sådan risiko.

Ved ophør forstås:

- 1) ophør af alle aktiviteter på IE-husdyrbruget,
- 2) når et IE-husdyrbrug har meddelt kommunalbestyrelsen, at kapaciteten eller udnyttelsen af kapaciteten permanent nedsættes til under stipladsgrænserne i § 12, stk. 1, nr. 1-3, i lov om miljøgodkendelse m.v. af husdyrbrug, eller
- 3) situationer omfattet af § 33, stk. 3, i lov om miljøgodkendelse m.v. af husdyrbrug, når godkendelsen er bortfaldet helt eller for den del, der ligger over stipladsgrænserne i § 12, stk. 1, nr. 1-3, i lov om miljøgodkendelse m.v. af husdyrbrug.

Ringkøbing-Skjern Kommune har til opfyldelse heraf stillet vilkår om dette i miljøgodkendelsen.

Alternative løsninger

Andre muligheder

Ansøger udvider i de eksisterende bygninger hvilket anses som værende mest hensigtsmæssig, i forhold til logistik og det omgivende miljø.

I forhold til det omgivende landskab, naboer og andre interessenter i området, giver den valgte placering, det bedste samlede helhedsindtryk af husdyrbruget efter udvidelsen.

0-alternativ

Det er Ringkøbing-Skjern Kommunes vurdering, at den øgede miljøpåvirkning, som følge af ansøgte projekt, ikke vil påvirke omgivelserne væsentligt (se den øvrige del af miljøvurderingen).

Det er endvidere, Ringkøbing-Skjern Kommunes vurdering, at de socioøkonomiske konsekvenser af 0-alternativet (fastholdelse af konstant produktionsniveau), vil være en begyndende afvikling af produktionen.

Samfundsmæssigt vil 0-alternativet, derfor kunne betyde færre arbejdspladser, dels på slagterierne, men også i virksomheder, såsom vognmænd, foderstoffer m.fl..

Det kan, som følge af 0-alternativ, forventes at samfundets indkomstdannelse mindskes.

Ophør

Der er stillet vilkår om ved ophør, at der skal træffes de nødvendige foranstaltninger for, at undgå forureningsfare og for at bringe stedet tilbage til tilfredsstillende tilstand.

Der er endvidere stillet vilkår om, at kommunen kan kræve bygninger, gyllebeholdere m.v. fjernet ved ophør.

Drift

Håndtering af spildevand, restvand og saftafløb

På et husdyrbrug kan der være forskellige typer af brugt vand og saft fra foder og husdyrgødning, som skal håndteres på forskellige måder. Definition af type, krav dertil og beskrivelse af den aktuelle håndtering på Kjærgårdsvej 10, 6971 Spjald er samlet i nedenstående tabel.

Sanitært spildevand
Definition og krav: Afløb fra toilet og køkken i driftsbygninger, skal afledes til et godkendt spildevandssystem. Der skal ansøges om særskilt godkendelse.
Håndtering på husdyrbruget: Der forefindes ikke sanitære tilslutninger i forbindelse med produktionsanlægget. Spildevand fra husholdning og sanitære tilslutninger føres til godkendt trixtank.
Regnvand
Definition og krav: Tagvand og vand fra befæstede arealer, som ledes direkte til dræn/faskine i stedet for spildevandssystem. I forhold til de befæstede arealer forudsætter dette, at der ikke er væsentlig risiko for spild af olie eller andre forurenende stoffer på de befæstede arealer. På landbrugsejendomme, hvor arealet af tagflader og befæstede overflader med afløb overstiger 7.500 m ² , skal vandet afledes til nedsivning eller til vandløb.

<p>Ved nedsivning skal sagen anmeldes til Ringkøbing-Skjern Kommune med angivelse af placering af nedsivningsanlægget samt dimensioneringsgrundlaget.</p> <p>Ved afledning til vandløb, herunder grøfter, skal udløbene forsynes med bassiner af passende størrelse med henblik på tilbageholdelse af bundfældelige stoffer. Hvor der er hydrauliske problemer skal udledningen som udgangspunkt reduceres til 1 – 2 l/s pr. ha. Dimensioneringsgrundlaget for regnvandsbassiner kan ses på Ringkøbing-Skjern Kommunes hjemmeside.</p> <p>Håndtering på husdyrbruget: Eksisterende tagflader er opgjort til ca. 4000 m². Regnvand fra tage føres til dræn i lukkede ledninger. Udløbspunkt for afløb er vist på bilag 7.</p>
<p>Restvand</p> <p>Definition og krav: Vand fra vask af produkter fra husdyrhold, foderrekvisitter og lignende fra almindelig landbrugsdrift.</p> <p>Håndtering på husdyrbruget: Rengøringsvand fra produktionen og drikkevandsspild ledes til gyllebeholder.</p>
<p>Spildevand fra vaskeplads</p> <p>Definition og krav: Spildevand fra vask af landbrugsmaskiner skal opsamles i gyllebeholder eller anden godkendt beholder. Alternativt kan vask af landbrugsmaskiner ske i marken.</p> <p>Håndtering på husdyrbruget: På husdyrbruget foretages vask af maskiner i marken eller på vaskeplads med afløb til gyllebeholderen.</p>

Der henvises desuden til afløbsplan i bilag 7.

Til sikring imod forurening fra spildevand, restvand og saftafløb er der stillet vilkår til:

- Renholdelsen af de arealer der afleder vand til nedsivning eller recipient
- Vedligeholdelsen af afløb, pumper og andet som anvendes til spildevand, restvand og saftafløb
- Håndtering af spildevand, restvand og saftafløb
- Vask af landbrugsmaskiner

Det er Ringkøbing-Skjern Kommunes vurdering, at generel lovgivning, samt vilkår i miljøgodkendelsen tager tilstrækkelig hånd om husdyrbruget håndtering af spildevand, restvand og saftafløb, således det ikke påvirker omgivelserne væsentligt.

Medicin, sprøjteudstyr, olie og brændstof

Der er stillet vilkår om opbevaring af brændstof, fyringsolie og medicin.

Ringkøbing-Skjern Kommune vurderer, at de stillede vilkår, samt generel lovgivning er tilstrækkelig til at beskytte omgivelserne mod væsentlige påvirkninger, som følge af husdyrbrugets anvendelse af kemikalier, fyringsolie og brændstof.

Håndtering og opbevaring af affald

Der er stillet vilkår om håndtering og opbevaring af affald.

Det er Ringkøbing-Skjern Kommunes vurdering, at på baggrund af redegørelsen fra ansøger, samt vilkår i miljøgodkendelsen vil håndteringen og opbevaring af affald fra husdyrbruget ske under hensyntagen til omgivelserne.

Håndtering af unormale driftssituationer og uheld

I forbindelse med denne miljøgodkendelse, udarbejdes der en beredskabsplan, der beskriver, hvorledes der skal reageres i unormale driftssituationer og i tilfælde af uheld med eks. gylle. Der er stillet vilkår om, at beredskabsplanen til en hver tid skal være ajourført.

Det er Ringkøbing-Skjern Kommunes vurdering, at udarbejdelse af en beredskabsplan tilskynder ansøger i at gennemgå bedriften og foretage en risikovurdering af, om der skal ændres i drift eller indretning, således at risikoen for uheld minimeres samt at omfanget af skaden ved uheld reduceres.

Egenkontrol

Der er stillet vilkår om, at husdyrbruget for egen regning skal eftervise, at de stillede støjkrav er overholdt, såfremt tilsynsmyndigheden skønner, at eventuelle klager vedrørende støj fra husdyrbruget, er velbegrundede.

Der er tilsvarende stillet vilkår om, at tilsynsmyndigheden kan kræve, at husdyrbruget foretager undersøgelse af lugtkilder, hvis det skønnes, at eventuelle klager over lugt fra anlægget, er velbegrundede.

Endeligt er der stillet vilkår om, at tilsynsmyndigheden kan anmode om nye beregninger af ammoniakemission, ammoniakdeposition, samt lugtgeneafstande.

Naboforhold







Lugt

Der er indsendt beregninger af lugtemissionen fra staldanlæg, hvilket er foretaget efter henholdsvis den nye lugtvejledning, samt FMK-modellen. Lugtgeneafstandene (afstande, hvor der kan forventes væsentlige lugtgener), er ifølge ansøgningen, som følgende:

Byzone:	461,80 meter
Samlet bebyggelse:	330,68 meter
Enkelt bolig (Kjærgårdsvej 4):	149,00 meter

Ifølge ansøgningen er genekriterierne for byzone, samlet bebyggelse og enkelt bolig (uden landbrugspligt) overholdt

Miljøgodkendelse af husdyrbruget beliggende på adressen Kjærgårdsvej 10, 6971 Spjald
13/10-2017

Bebyggelse	Kumu- lation	Model	Ukorrigeret geneafstand (ansøgt)	Ukorrigeret geneafstand (nudrift)	Korrigeret geneafstand (ansøgt)	Korrigeret geneafstand (nudrift)	Vægtet gennemsnits- afstand	Bort- screenet	Genekriterie overholdt
+  Kjærgårdsvej 1 - landbrug	0	FMK	146,03	139,91	146,03	139,91	402,53	Ja	Ja
+  Kjærgårdsvej 6 - landbrug	0	NY	149,00	141,71	149,00	141,71	692,33	Ja	Ja
+  Kjærgårdsvej 4 - enkeltbolig	0	NY	149,00	141,71	149,00	141,71	527,85	Ja	Ja
+  Kjærgårdsvej 2 - landbrug	0	NY	149,00	141,71	149,00	141,71	570,48	Ja	Ja
+  Grønbjerg - samlet bebyggelse	0	NY	330,68	307,11	330,68	307,11	2.647,53	Ja	Ja
+  Erhverv - Grønbjerg	0	FMK	461,80	442,44	461,80	442,44	3.480,19	Ja	Ja

Der ligger endvidere ikke fremtidig byzone-, eller sommerhusområder inden for geneafstanden fra husdyrbruget.

Idet de lovpligtige beskyttelsesniveau for lugtgener er overholdt, vurderes det, at udvidelsen ikke vil medføre væsentlige lugtgener for naboer og andre omkringboende.

Støj

Støjkilder fra husdyrbruget udgøres primært af ventilationsanlæg, af- og pålæsning af grise, forarbejdning og transport af foder, kørsel med landbrugsmaskiner og øvrige transport til og fra ejendommen.

Der vil være et højere aktivitetsniveau mht. transporter omkring så- og høsttid. Transporter vil primært foregå i dagtimerne, mens ventilationsstøj må forventes hele døgnet, dog vil ventilationsanlægget generelt kører mindre i aften og nattetimer grundet lavere udendørstemperatur. Der er multistepstyring af ventilationen (kun de ventilatorer der er nødvendige til opretholdelse af god luft i staldene kører).

Da døre og vinduer normalvis er lukkede i en svinebesætning vil støjniveauet fra dyrene i stalden være lavt.

Ansøger har oplyst, at støj fra husdyrbruget ikke er et problem for de omkringboende. Det er Ringkøbing-Skjern Kommunes vurdering, at støj fra husdyrbruget i fremtiden ikke forventes at blive et problem for de omkringboende. Der er ikke foretaget støjberegninger i forbindelse med udarbejdelsen af denne miljøgodkendelse.

Der er i miljøgodkendelsen fastsat vilkår om, at såfremt der skulle opstå støjgener for de omkringboende og tilsynsmyndigheden finder det nødvendigt, skal der foretages støjmålinger. Der er endvidere fastsat vilkår om støjniveauer for husdyrbruget.

Herudover henvises der til, at det er god landmandpraksis, at transport til og fra husdyrbruget foregår ved hensynsfuld kørsel, for at begrænse bl.a. støjgener.

Lys

Produktionen foregår i lukkede stalde, hvilket begrænser eventuelle gener fra lys. I vintermånederne er lyset tændt inde i stalden i minimum 8 timer.

Det vurderes, at lys fra ejendommen ikke vil give anledning til væsentlige gener for de omkringboende.

Fluer og skadedyr

Der er stillet vilkår om, at der skal foretages en effektiv fluebekæmpelse og at foder skal opbevares, så der ikke opstår risiko for tilhold af rotter m.v. På forlangende skal bekæmpelse af rotter, eller lign. foretages af et autoriseret rottebekæmpelsesfirma.

Det vurderes, at ejendommens skadedyrsbekæmpelse er tilfredsstillende til at forebygge og løse et eventuelt opstået problem med skadedyr.

Støv

I forbindelse med råvareleverancer og fremstilling af foder kan det støve på ejendommen. Foderanlæg, type og blanding vil være uændret, kun mængderne af foder der forarbejdes vil øges. Støvpartiklerne vil være koncentreret omkring ejendommens foderlade og blanderum.

Støv i forbindelse med transporter forventes ikke væsentligt ændret i forhold til den nuværende drift.

Det forventes ikke, at husdyrbruget vil give anledning til støvgener for de omkringboende. Der er fastsat vilkår til, at sikre de omkringboende mod støvgener fra husdyrbruget. Herudover henvises der til, at det er god landmandspraksis, at transport til og fra husdyrbruget foregår ved hensynsfuld kørsel, for at begrænse bl.a. støvgener.

Transport

Ansøgt projekt vil betyde en forøget transport til og fra husdyrbruget.

Antal	Kapacitet pr. læs	Antal transporter pr. år	
		Før udvidelse	Efter udvidelse
Smågrise (til)	Lastbil	8	10
Slagtedyr	Lastbil	28	40
Døde dyr	Lastbil	40	57
Korn	10 t (traktor)	140	200
Tilskudsfoder	Lastbil	15	20
Gylle	25 tons (Traktor)	124	183
Transporter i alt		355	510

Herudover forekommer traktorkørsel i forbindelse med almindeligt markarbejde som ikke vil påvirkes af udvidelsen.

Transporter til og fra ejendommen vil primært foregå i dagtimerne. Ved så- og høsttid vil aktivitetsniveauet være højere end den øvrige del af året.

Forøgelsen af transporter er efter Ringkøbing-Skjern Kommunes opfattelse ikke af et omfang, som vil indebære væsentlige forøgede gener for omkringboende med hensyn til støj, støv eller lugt.

Ved tilsvining af det offentligt tilgængelige vejareal i forbindelse med arbejdskørsler, skal der opstilles skilte, der informerer andre trafikanter om forholdene. Ved arbejdskørslernes ophør skal det offentlige vejareal, jf. Færdselsloven, rengøres. Det er Politiet, der er myndighed for færdsel på offentligt areal.

Ringkøbing-Skjern kommune vurderer, ved overholdelse af de generelle krav mht. til transport fastsat i den til enhver tid gældende Husdyrgødningsbekendtgørelse, at transport af husdyrgødning kan foregå uden væsentlige gener for omgivelserne.

Ammoniakpåvirkning

Beskyttelsesniveauet for ammoniak er sammensat af flere elementer:

- Det generelle krav om reduktion af ammoniak for husdyrbrug omfattet af § 11 og § 12 i bekendtgørelse af lov om miljøgodkendelse m.v. af husdyrbrug.
- Den maksimale tilladte totaldeposition af ammoniak på ammoniakfølsomme naturområder omfattet af § 7 stk. 1, nr. 1 og 2, i bekendtgørelse af lov om miljøgodkendelse m.v. af husdyrbrug.
- Den maksimale tilladte merdeposition af øvrige ammoniakfølsomme naturområder efter konkret vurdering, jf. § 27, stk. 1, i bekendtgørelse af lov om miljøgodkendelse m.v. af husdyrbrug.
- En forbudszone, hvor der ikke må etableres, udvides, eller foretages ændringer af stalde, eller gødningsopbevaringsanlæg indenfor 10 meter til Kategori 1- og 2-Natur.

Generel ammoniakreduktion

Husdyrbruget er omfattet af krav om reduktion af ammoniakemissionen fra stald og lager i forhold til bedste staldsystem med normtal 2005/2006 som udgangspunkt. Reduktionskravet for husdyrbruget er 30 %, dog med visse modifikationer i henhold til husdyrgodkendelsesbekendtgørelsens Bilag 3.

Sigtet med krav om reduktion af ammoniaktabet fra husdyrbrug er at sikre, at der både generelt og specifikt i forhold til beskyttede naturtyper og internationale forpligtigelser, sker en forstærket fortsat reduktion af ammoniakbelastningen (baggrundsbelastningen) på Danmarks natur.

Ifølge ansøgningen udleder husdyrbruget 580,29 kg N/år mindre end det lovpligtige krav foreskriver. Dvs., at det lovpligtige ammoniakreduktionskrav for husdyrbruget, er opfyldt.

Ammoniak påvirkning af natur

Kategori 1-Natur

§ 7, stk. 1, nr. 1, omfatter nærmere bestemte ammoniakfølsomme naturtyper beliggende inden for Internationale Naturbeskyttelsesområder. De Natura 2000-naturtyper, som omfattes af § 7, stk. 1, nr. 1, er afgrænset til de ammoniakfølsomme Natura 2000-naturtyper, som indgår i udpegningsgrundlaget for området og er kortlagte af Naturstyrelsen i forbindelse med Natura 2000 planlægningen. Desuden omfatter § 7, stk.1, nr. 1 heder og overdrev indenfor Internationale Naturbeskyttelsesområder, som er beskyttet efter naturbeskyttelsesloven § 3.

Kategori 2-Natur

§ 7, stk. 1, nr. 2, omfatter nærmere bestemte ammoniakfølsomme naturtyper, der er beliggende uden for Internationale Naturbeskyttelsesområder. Det drejer sig om naturtyperne: Højmoser, lobeliesøer, samt heder større end 10 ha, som er omfattet af naturbeskyttelseslovens § 3 og overdrev større end 2,5 ha, som er omfattet af naturbeskyttelseslovens § 3.

Kategori 3-Natur.

For ammoniakfølsomme naturtyper, som ikke er omfattet af ovenstående Kategori 1- og 2-Natur, skal kommunen foretage en konkret vurdering af, om der skal fastsættes krav.

Kommunen skal konkret vurdere, følgende beskyttede ammoniakfølsomme naturtyper uden for de Internationale Naturbeskyttelsesområder, der ikke er omfattet af § 7 stk. 1, nr. 1 og 2: Det drejer sig om heder, moser og overdrev, som er beskyttet efter naturbeskyttelseslovens § 3.

Kommunen skal også konkret vurdere ammoniakfølsomme skove, der ligger uden for de Internationale Naturbeskyttelsesområder.

Ved den konkrete vurdering af, om der er tale om særlige regionale, eller lokale naturinteresser og ved vurdering af, om der skal stilles krav til den maksimale N-merdeposition på naturområder omfattet af Kategori 3-Natur, skal kommunen inddrage følgende fire kriterier:

1. Det aktuelle naturområdes status i kommuneplanen, herunder særligt, om det aktuelle ammoniakfølsomme naturområde er omfattet af kommuneplanens udpegning af særligt værdifulde naturområder, rekreative områder og/eller værdifulde kulturmiljøer, samt kommuneplanens retningslinjer for varetagelsen af naturbeskyttelsesinteresserne, de rekreative interesser og de kulturhistoriske interesser.
2. Om de aktuelle områder er omfattet af fredning, handleplan for naturpleje, eller anden planlagt naturindsats.
3. Det aktuelle naturområdes naturkvalitet og
4. Kvælstofbidrag fra området fra andre kilder (fx markbidrag), herunder, for så vidt angår skove, om de gødskes.

Kravene til ammoniakdepositionen er forskellige i de tre kategorier. Kravene fremgår af nedenstående tabel. Med »totaldeposition« menes ammoniakdepositionen fra stald og lager fra hele husdyrbruget (både fra den ansøgte og eksisterende drift), mens der med »merdeposition« menes ændringen i ammoniakdepositionen fra husdyrbrugets anlæg (stald og lager), som følge af det ansøgte.

Naturtyper	Fastsat beskyttelsesniveau
Kategori 1. § 7 stk. 1, nr. 1	Max. totaldeposition afhængig af antal husdyrbrug i nærheden*): 0,2 kg N/ha/år ved > 1 husdyrbrug 0,4 kg N/ha/år ved 1 husdyrbrug 0,7 kg N/ha ved 0 husdyrbrug.
Kategori 2. § 7 stk. 1, nr. 2	Max. totaldeposition på 1,0 kg N/ha pr. år
Kategori 3. Heder, moser og overdrev, som er beskyttet af naturbeskyttelseslovens § 3 og ammoniakfølsomme skove.	Max. merdeposition på 1,0 kg N/ha pr. år. Kommunen kan tillade en merdeposition, der er større end 1,0 kg N/ha pr. år, men ikke stille krav om mindre merdeposition end 1,0 kg N/ha pr. år.

Samlet vurdering af husdyrbrugets påvirkning på ammoniakfølsom natur

Påvirkningen af nærmeste Kategori 1-Natur

I kraft af den store afstand (mere end 3 km) til kategori 1 naturområdet er det vurderet, at udvidelsen, samt det samlede husdyrbrug ikke vil medføre en væsentlig ammoniakpåvirkning af nærmeste Kategori 1-Natur.

Kommunen vurderer samtidig, at der ikke er andre kategori 1 naturområder, som vil blive væsentlig påvirket af udvidelsen af husdyrbruget. Det begrundes i de meget store afstande til de andre kategori 1 naturområder.

Påvirkningen af nærmeste Kategori 2-Natur

Det nærmeste Kategori 2 område ligger ca. 900 m sydvest fra de nærmeste anlæg på husdyrbruget. Naturområdet er en hede på 82 ha (Se Bilag 5). Heden er A-målsat og ligger i forbindelse med andre hedeområder, som en del af Hoverdal Plantage.

Tålegrænsen for hede vurderes til at være mellem 10-20 kg N /ha/år.

Ringkøbing-Skjern Kommune er allerede belastet med atmosfærisk kvælstof, der kan udgøre en trussel for den beskyttede natur. Denne belastning kaldes baggrundsbelastningen og er, ifølge Nationalt Center for Miljø og Energi (DCE) i 2014, beregnet til 15,6 kg N/ha/år i området omkring naturarealet.

Det betyder, at den nederste tålegrænse er overskredet men den øverste tålegrænse ikke er overskredet.

En beregning af ammoniakdepositionen til området viser, at totaldepositionen til området fra det samlede produktionsanlæg maksimalt vil være på 0,1 kg N/ha/år.

Beskyttelsesniveauet for Kategori 2-Natur er fastsat til en samlet belastning fra husdyrbruget på maksimalt 1,0 kg N/ha/år. Da totalbelastningen af naturområdet vil ligge under 1,0 kg N/ha/år, er beskyttelsesniveauet til det konkrete naturområde overholdt.

Påvirkningen af nærmeste Kategori 3-Natur og øvrig natur

Inden for 1.000 meter fra staldanlægget er der registreret heder, moser, enge, søer og potentielt ammoniak følsomme skove. Moser, heder, enge, strandenge, søer og overdrev er omfattet af § 3 i Naturbeskyttelsesloven, som beskytter disse naturområder imod tilstandsændringer.

Kategori 3 natur er heder under 10 ha, overdrev under 2,5 ha, samt moser og ammoniakfølsomme skove.

Kategori 3-naturområderne og øvrigt §3 beskyttet natur indenfor 1000 meter fra staldanlægget er angivet i tabellen nedenfor:

Naturtype	Afstand fra anlæg	Retning	Merbelastning Kg/N/ha	Målsætning i Kommuneplan	
Mose	Ca. 400 m	sydvest	0,0	B-målsat	
Mose	Ca. 800 m	øst	0,0	C-målsat	
Ammoniak følsomme skov områder	Ca. 850 m	Syd	0,0		
Ammoniak følsomme skov områder	Ca. 1000 m	sydøst	0,0		

Der er tre overordnede målsætninger for naturbeskyttelsesområderne i kommuneplanen 2013-2025 (Kommuneplanen kan ses på www.rksk.dk):

	A-målsatte	B-målsatte	C-målsatte
Mål	Områderne bevares med deres sjældne plante-og dyreliv intakt, og der gøres en særlig indsats for at videreudvikle naturværdierne	Der arbejdes aktivt for en gunstig bevaringsstatus for områdernes plante-og dyreliv	Der arbejdes for at bevare en god biologisk tilstand af de målsatte områder

Beskyttelsesniveauet for Kategori 3-Natur er fastsat til en merbelastning på 1,0 kg N/ha/år med mulighed for, at der kan tillades en højere merdeposition, hvis kommunen vurderer, at det konkrete naturområde kan tåle det.

Idet merbelastningen til Kategori 3-Natur områderne ligger under 1,0 kg N/ha/år, er beskyttelsesniveauet overholdt til Kategori 3-Natur.

Der er registreret potentielt ammoniakfølsomme skove inden for 1.000 meter fra husdyrbruget. Der er beregnet en merbelastning med ammoniak til skovene på 0,0 kg N/ha/år.

Idet merbelastningen ligger under 1 kg N/ha/år, vurderer kommunen, at projektet ikke vil medføre en ændring af skovens tilstand.

Inden for 300 meter fra staldanlægget forekommer der ikke vandhuller, enge eller strandenge, som er § 3-beskyttet natur.

På baggrund af ovenstående vurderer kommunen, at udvidelsen af husdyrbruget ikke vil medføre påvirkning af naturområderne.

Samlet vurdering i forhold til ammoniakudledningen fra anlægget.

Det generelle ammoniakreduktionskrav er, ifølge ansøgningen, overholdt. Tilsvarende er de generelle beskyttelsesniveauer i forhold til Kategori 1-, 2- og 3-Natur overholdt. Der ligger ingen stalde, eller lagre inden for 10 meter til Kategori 1-, 2- og 3-Natur.

Overholdelsen af det generelle ammoniakreduktionskrav og det generelle beskyttelsesniveau beskytter, som udgangspunkt, de kvælstoffølsomme naturtyper tilstrækkeligt mod kvælstofpåvirkning fra husdyrbrugets produktionsanlæg.

Den reelle ammoniakudledning fra husdyrbrugets anlæg vil afhænge af flere forhold, men ammoniakudledningen vil især kunne minimeres ved grundig og hyppig rengøring af overflader, som husdyrgødningen afsættes på.

Ringkøbing-Skjern Kommune vurderer samlet set på baggrund af det oplyste:

- At husdyrbruget – ved overholdelse af de til enhver tid gældende generelle miljøregler og af de øvrige opstillede vilkår for miljøgodkendelsen - drives således, at påvirkningen på omgivelserne med luftbårne kvælstof fra produktionsanlægget minimeres til et acceptabelt niveau
- At ammoniakudledningen fra produktionsanlægget i sig selv og sammen med andre nærliggende husdyrbrug ikke vil medføre en væsentlig påvirkning af de omkringliggende naturområder.

- At det ikke på et konkret eksperimentelt videnskabeligt grundlag kan dokumenteres, at ammoniakpåvirkningen fra husdyrbruget vil medføre en påviselig biologisk ændring af egnens naturområder.

Bilag IV-arter

EU-medlemslandene skal, i henhold til Habitatdirektivets artikel 12, indføre en streng beskyttelse af en række dyre- og plantearter, uanset om de forekommer inden for et af de udpegede habitatområder, eller udenfor. Disse arter fremgår af Habitatdirektivets bilag IV.

For dyrearterne, er der bl.a. forbud imod beskadigelse, eller ødelæggelse af yngle-, eller rasteområder og imod forsætlig forstyrrelse af arterne, i særdeleshed i perioder, hvor dyrene yngler, udviser yngelpleje, overvintrer, eller vandrer.

For plantearterne er der bl.a. forbud i mod forsætlig plukning, indsamling, afskæring, oprivning med rod, eller ødelæggelse af disse vildtvoksende planter i naturen.

Følgende dyrearter kan tænkes, at forekomme i Ringkøbing-Skjern Kommune:

Småflagermus, Markfirben, Odder, Spidssnudet frø og Strandtudse, samt visse vandtilknyttede insekter. Arterne er næppe tilknyttet driftsbygningerne, men nedenstående arter kan muligvis have levested, fødesøgningsområde, eller opholdssted i habitater tilknyttet, eller i nærheden af udbringningsarealerne:

- Småflagermus: Ud fra småflagermus' levevis vurderes det, at de ikke påvirkes negativt af driften af husdyrbruget.
- Odder: Kan forekomme i nærområdet i tilknytning til vandløb, sø eller fjord, men er med sin levevis næppe truet af driften af husdyrbruget.
- Markfirben: Er udbredt i store dele af landet, men trues næppe af driften af husdyrbruget.
- Visse vandtilknyttede insekter: Kan være tilknyttet nærområdets vandhuller og fugtige arealer. Der foreligger dog ingen aktuelle registreringer. Disse påvirkes negativt, når vandmiljøerne næringsstofberiges, eller gror til.
- Spidssnudet frø og strandtudse: Kan forekomme i nærområdets vandhuller og fugtige arealer. Der foreligger ingen aktuelle registreringer.

Ringkøbing-Skjern Kommune vurderer på grundlag af det oplyste:

- At der i forbindelse med projektets gennemførelse ikke vil ske ændringer i arealanvendelsen, som vil være væsentlige for Bilag IV-arters trivsel
- At driften af husdyrbruget, samlet set, ikke vil medføre beskadigelse, eller ødelæggelse af yngle-, eller rasteområder i det naturlige udbredelsesområde for de dyrearter, der er optaget i EF-habitatdirektivets bilag IV, litra a, samt ikke vil medføre ødelæggelse af de plantearter, som er optaget på EF-habitatdirektivets Bilag IV, litra b

Husdyrbrugets arealer

I henhold til § 10, stk. 10 i Lov om ændring af lov om miljøgodkendelse mv. af husdyrbrug (LOV nr. 204 af 28. februar 2017) skal kommunen ikke stille vilkår til husdyrbrugets arealer

efter 2. marts 2017. De nødvendige miljøhensyn som følge af anvendelse af husdyrgødning varetages i stedet for af generelle regler fastsat i husdyrgødningsbekendtgørelsen.

Konklusion

Idet de lovpligtige afstandskrav og beskyttelsesniveauer er overholdt, vurderer Ringkøbing-Skjern Kommune at:

- Udvidelse af dyreholdet til 8625 slagtesvin (31-109 kg), i alt svarende til 230,48 DE, samt renovering af stald 6 til buffer og aflastningsstald kan tillades, idet udvidelsen og det samlede husdyrbrug ikke vil medføre en væsentlig genepåvirkning af naboer, Kategori 1-, 2- og 3-Natur samt landskabelige værdier og kulturmiljøer. Derudover er det vurderet, at udvidelsen og det samlede husdyrbrug ikke vil medføre en væsentlig påvirkning af § 3-områder, eller andre naturområder som er beskyttet mod tilstandsændring, fredet, udpeget som internationalt naturbeskyttelsesområde, eller særlig sårbar overfor næringsstofpåvirkning.

Endvidere er det vurderet, at det ansøgte projekt og det samlede husdyrbrug ikke vil have væsentlig virkning på de bestande af vilde planter, dyr (herunder Bilag IV-arter), eller deres levesteder, som de ovennævnte områder er udpeget på baggrund af.

- Der anvendes den bedst tilgængelige teknik, til at forebygge og begrænse eventuel forurening.

Bilag 3: Situationsplan, samlede anlæg



Bilag 4: Natur



Bilag 5: Kulturmiljø

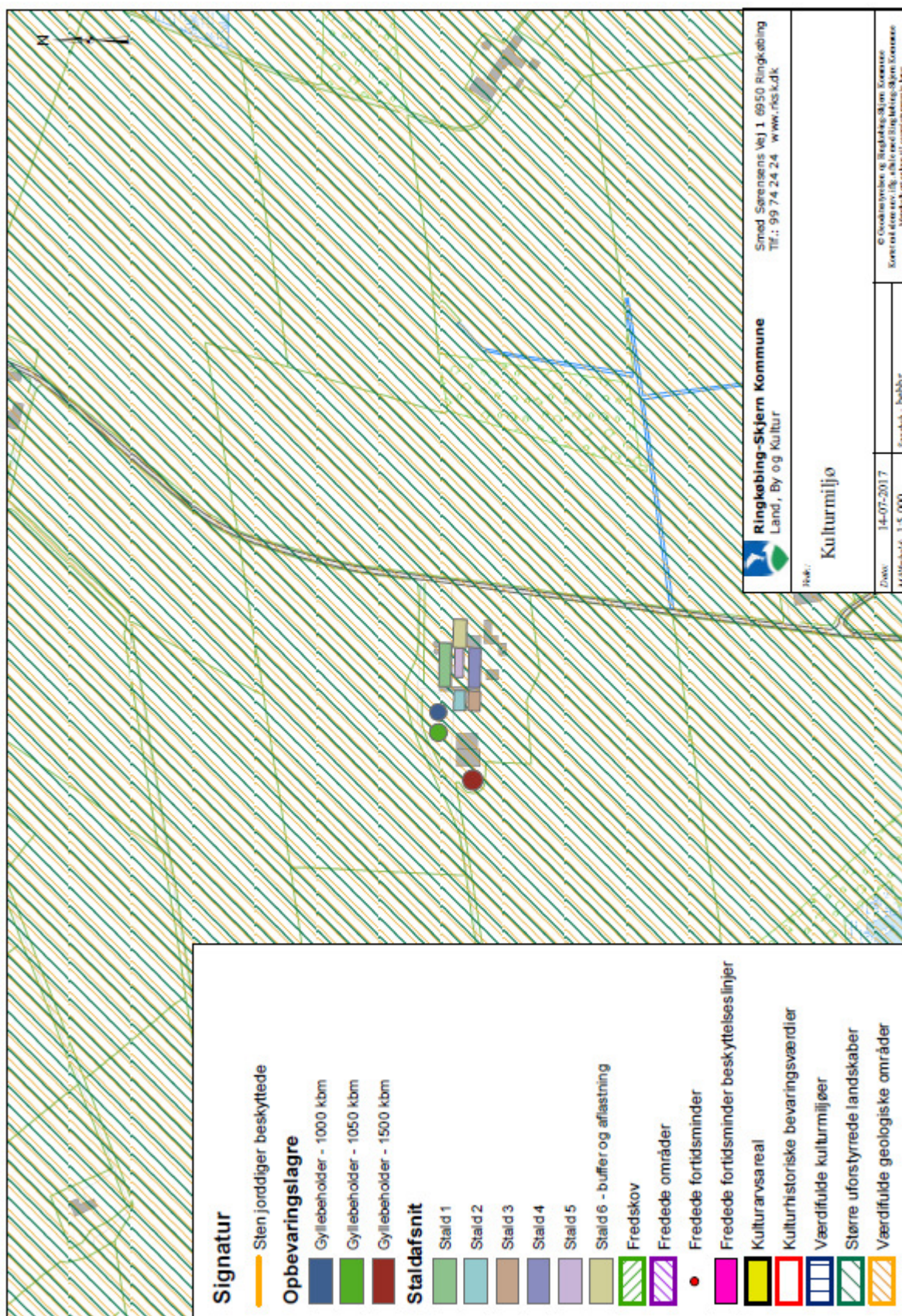

Bilag 6: Beredskabsplan

BEREDSKABSPLAN FOR KJÆRGÅRDSVEJ 10 6971 SPJALD

UDARBEJDET AF: SVINERÅDGIVNINGEN, BIRK CENTERPARK 24, 7400 HERNING
I SAMARBEJDE MED EJER: LEIF VESTERGAARD, KJÆRGÅRDSVEJ 10, 6971 SPJALD

SvineRådgivningen

Telefonliste

Nærmeste telefon står i : forrum og har nr. : 97382194
Ejer kontaktes på : 4031 6380

Miljømyndighed	99 74 24 24
Falck	70 10 20 30
Brandvæsen	112
Lægevagt	70 11 31 31
Tandlægevagt	40 51 51 62
Landbocenteret	96 80 12 00
Dyrlæge	40 19 40 12
Svinerådgivning	70 15 12 00
Foderstofforretning	97 36 64 44
Elektriker	40 91 01 66
Smed / VVS	40 25 65 18
Ventilationsfirma	72 17 55 55

Ved store uheld ring altid 112, ved mindre uheld ring
altid til miljømyndighederne. Er man i tvivl ring 112.

SvineRådgivningen

Brand og Evakuering

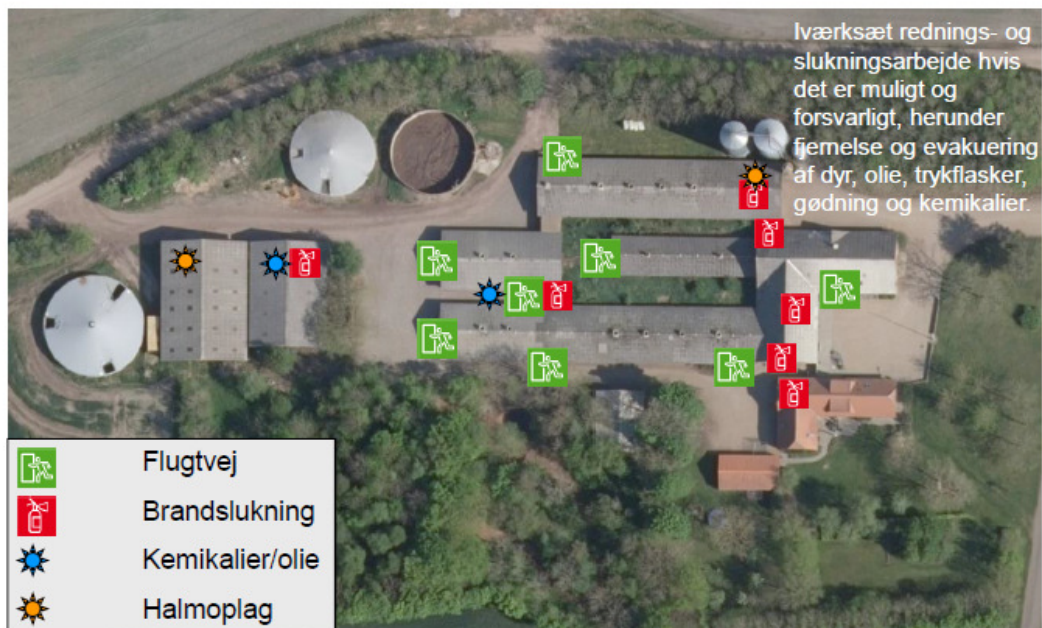

Ved brand – ring 112 – oplys:

- Navn, adresse og tlf-nummer der ringes fra
- Hvad der er sket og at det er en gårdbrand
- Er der tilskadekomne – hvor mange
- Er dyrene kommet ud – art og antal, der evt. er fanget

SvineRådgivningen

Overløb af gylle



Ved større overløb af gylle eller brud på tank – ring 112 – oplys:

- Navn, adresse og tlf-nummer der ringes fra
- Hvad der er sket og hvor meget der er løbet ud
- Om der er risiko for forurening af vandløb, eller drikkevandsboring

SvineRådgivningen

Kemikalie- og oliespild

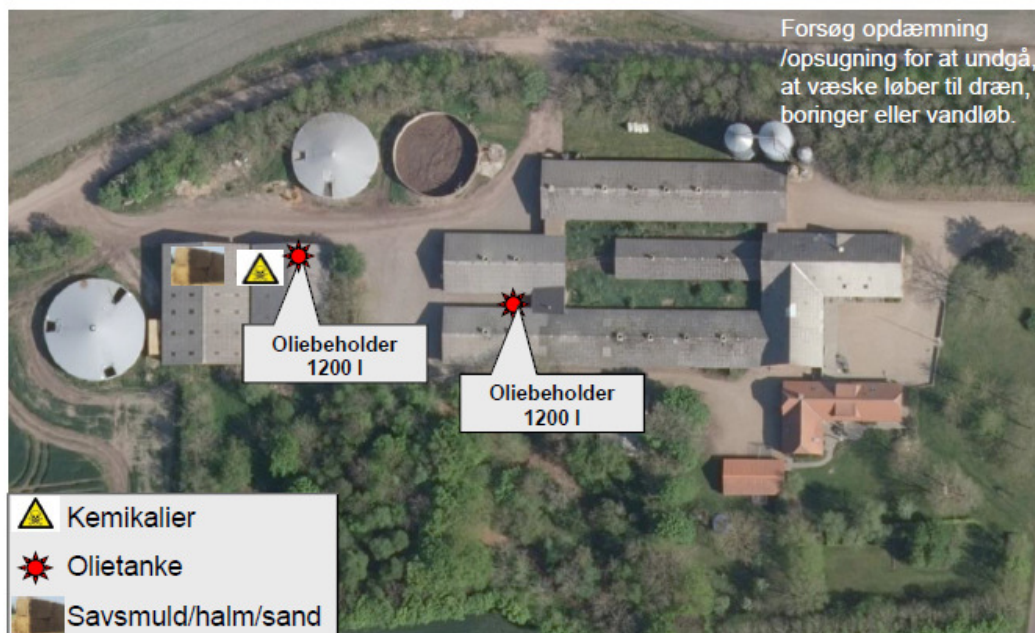

Ved større overløb af kemikalier og olie – ring 112 – oplys:

- Navn, adresse og tlf-nummer der ringes fra
- Hvad der er sket, hvad og hvor meget der er løbet ud
- Om der er risiko for forurening af vandløb, drikkevand

SvineRådgivningen

Stophaner / Hovedafbrydere



Strømsvigt

Vurder om dyr vil lide under træk fra nødopluk eller varme:

Tjek alle stalde og se, om nødoplukket er åben.

Begræns trækgener og varmeudvikling (overbrusning).

Kontroller at der ikke sker forurening som følge af manglende strøm til pumper ol.

Ved strømsvigt på over ca. 2 timer, ring til RAH og forhør om varigheden af udfaldet. Telefon nr. 97321455

Eventuelt iværksæt opstart af nødstrømsgenerator.

SvineRådgivningen

Bilag 7: Afløbsforhold

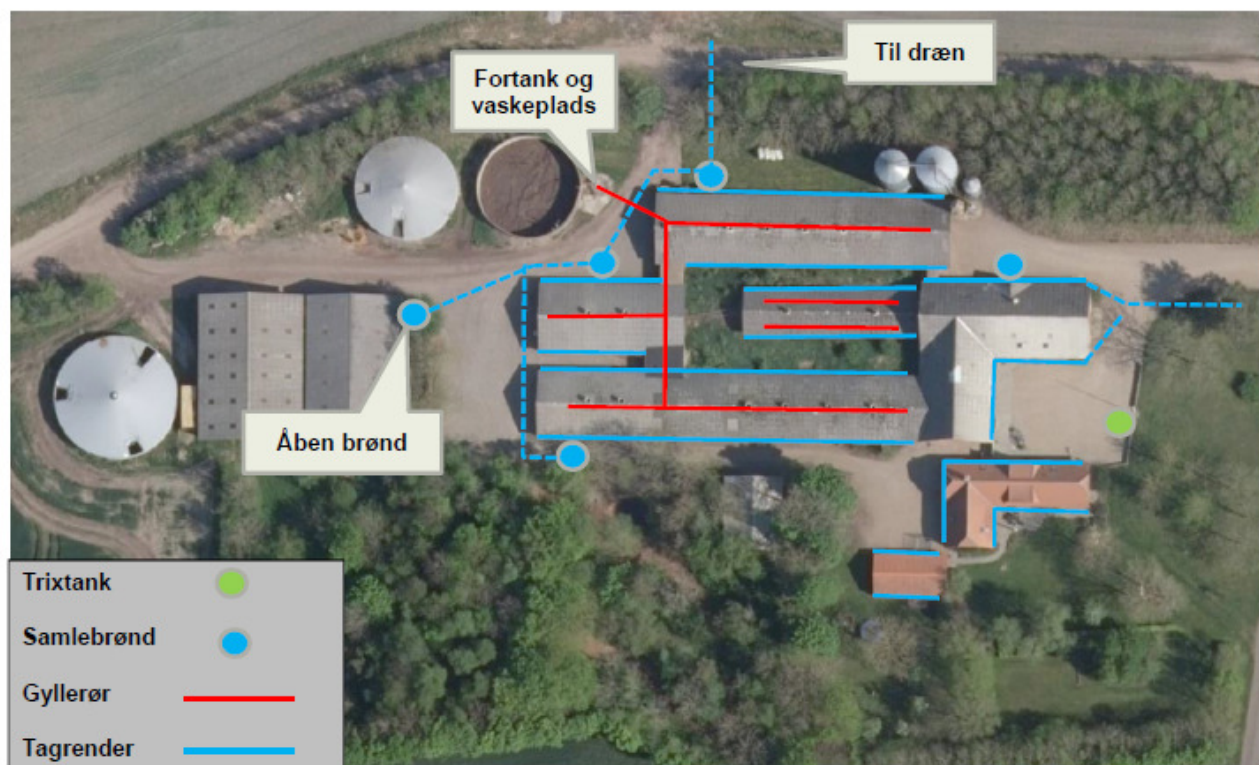

Kjærgårdsvej 10
Afløbsforhold

~~SvineRådgivningen~~

Bilag 8: Støv og støjkilder



- Kværn ●
- Kompressor ●
- Gyllepumpe ●
- Indblæsning foder ●
- DAKA afhentning ■
- Udleveringsrampe ●

Kjærgårdsvej 10
Støv- og støjkilder

SvineRådgivningen

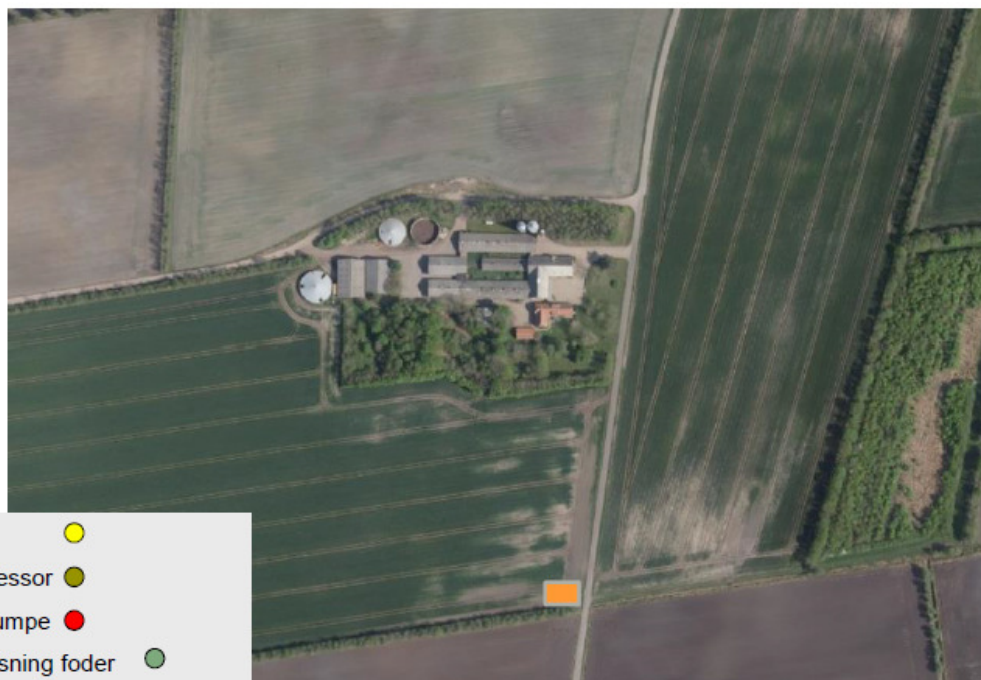

- Kværn ●
- Kompressor ●
- Gyllepumpe ●
- Indblæsning foder ●
- DAKA afhentning ■
- Udleveringsrampe ●

Kjærgårdsvej 10
Støv- og støjkilder

SvineRådgivningen

Bilag 9: Affaldsbeskrivelse

Affaldsopgørelse.

Tabel for fast affald

ISAG kode	Affalds type	Opbevaring	Bortskaffelses metode
19.00	Forbrændingseget	Container	Dagsrenovation
23.00	Ikke forbrændingseget	Container	Ejer afleverer selv på kommunal genbrugsplads
50.00	Papir/pap	Maskinhus	Ejer afleverer selv på kommunal genbrugsplads
51.00	Glas	Maskinhus	Ejer afleverer selv på kommunal genbrugsplads
52.00	Plast	Maskinhus	Ejer afleverer selv på kommunal genbrugsplads
52.00	Heraf PVC	-	-

Tabel for olie- og kemikalier

EAK Kode	Affalds type	Opbevaring	Bortskaffelses metode
13 02 03 00	Spildolie	Tromle på fast underlag	Ejer afleverer selv på kommunal genbrugsplads
18 02 01 00	Kanyler	Spand i besætningsområde	Ejer afleverer selv på kommunal genbrugsplads
02 01 09 00	Kemikalier	Kemikalieskab i maskinhus	Ejer afleverer selv de tomme og rengjorte dunke på kommunal genbrugsplads eller i dagsrenovation
20 01 18 00	Medicin (flasker)	Spand i besætningsområde	Ejer afleverer selv på kommunal genbrugsplads
02 01 02 00	Døde dyr	Under kadaverkappe	DAKA

Bilag 10: Kommentarer

Beredskabsplan

Beredskabsplanen/driftsforskriften skal beskrive, hvornår og hvordan, der skal reageres ved uheld, som kan have konsekvenser for miljøet.

Den skal, som minimum, indeholde:

- a. Procedurer, som beskriver relevante tiltag med henblik på at "stoppe ulykken/uheldet" og begrænse udbredelsen.
- b. Oplysninger om hvilke interne/eksterne personer og myndigheder, der skal alarmeres, herunder telefonnumre.
- c. Kortbilag over bedriften med angivelse af miljøfarlige stoffer, afløbs- og drænsystemer, vandløb m.m..
- d. En opgørelse over materiale, der er tilgængeligt på bedriften, eller som kan skaffes med kort varsel og som kan anvendes i forbindelse med afhjælpning, inddæmning og opsamling af spild/lækage.