

Returadresse
Land og Vand, Landbrug
Smed Sørensens Vej 1, 6950 Ringkøbing

Erik Andersen
Østergårdevej 16
6880 Tarm



Ringkøbing-Skjern Kommune

Sagsbehandler
Anne Marie Susgaard
Direkte telefon
9974 1570
E-post
Anne.marie.susgaard@rksk.
dk

Dato
1. april 2015
Sagsnummer
2015030211TA

Udvidelse af ensilageplads på

husdyrbruget på adressen
Østergårdevej 16
6880 Tarm



Virksomhedens art:
Matrikel nr.:
Betegnelse:

Kvægbrug
3r m.fl., Østergård Hgd., Lyne
Husdyrbruget er omfattet af § 17, stk. 3 i
Bekendtgørelse af lov om miljøgodkendelse
m.v. af husdyrbrug
Ringkøbing-Skjern Kommune
Frank Boddum, RKS

Tilsynsmyndighed:
Kvalitetssikret af:

Stamblad:

Bedriftens ejer og driftsansvarlig	Erik Andersen Østergårdevej 16, 6880 Tarm	
Bedriftens adresse	Østergårdevej 16 6880 Tarm	
Bedriftens matrikelnumre	3r	Østergård Hgd., Lyne
Kommune	Ringkøbing-Skjern Kommune	
CVR-nr. / P-nr. / CHR-nr.	82270612 / 1002641790 / 56159	
Ejendomsnummer	7600002263	
Bedriftens betegnelse	Husdyrbrug omfattet af § 17, stk. 3 i Bekendtgørelse af lov om miljøgodkendelse m.v. af husdyrbrug	

Oplysninger om husdyrbruget:

Bygningsmæssige forhold	Nuværende		Ansøgt	
	Kapacitet m ³	Areal (m ²)	Kapacitet m ³	Areal (m ²)
Eksisterende stalde		Ingen ændring		Ingen ændring
Ny plansilo				300

Husdyrholdet er uændret og den tilladte produktion udgør 187,5 DE i malkekvæg

Indholdsfortegnelse:

STAMBLAD:	2
OPLYSNINGER OM HUSDYRBRUGET:	2
1. AFGØRELSE OM IKKE-GODKENDELSESPLIGTIG ÆNDRING	4
1.1 BAGGRUND OG KORT RESUMÉ	4
1.2 AFGØRELSEN	4
1.3 VURDERING	4
2. FORMALIA	6
2.1 LOVGRUNDLAG	6
2.2 OFFENTLIGHED	6
2.3 KLAGEVEJLEDNING	6
2.4 UDNYTTELSE	7
BILAG 1. OVERSIGTSKORT	9
BILAG 2. SITUATIONSPLAN	10
BILAG 3. AFSTANDSKRAV JF. HUSDYRLOVENS § 8, STK. 1	11

Copyright

Kortmateriale er gengivet af Ringkøbing-Skjern Kommune med tilladelse fra Kort- og matrikelstyrelsen. Copyright Kort- og matrikelstyrelsen 1992 /KD.86.1033.

Luftfotos – Danmarks Digitale Ortofoto – er gengivet af Ringkøbing-Skjern Kommune med tilladelse fra Cowi. **DDO ©, Copyright COWI.**

1. Afgørelse om ikke-godkendelsespligtig ændring

1.1 Baggrund og kort resumé

Ringkøbing-Skjern Kommune har den 11. marts 2015 modtaget en anmeldelse om udvidelse af ensilageplads på ejendommen Østergårdevej 16, 6880 Tarm

Den nye ensilagesilo skal placeres i tilknytning til eksisterende plads og har følgende mål: 10 x 30 meter.

Der er afløb fra ensilageplads til eksisterende opsamlingsbrønd, hvorfra vandet pumpes videre til gylletank.

Der er søgt om dispensation for at undlade at etablere slørende beplantning omkring ensilagepladsen.

1.2 Afgørelsen

Ringkøbing-Skjern Kommune meddeler hermed afgørelse om, at udvidelse af ensilageplads på 300 m² på husdyrbruget på ejendommen matr.nr. 3r. Østergård Hgd., Lyne beliggende på adressen Østergårdevej 16, 6880 Tarm, er omfattet af anmeldeordningens § 28 i Bekendtgørelse om tilladelse og godkendelse m.v. af husdyrbrug, nr. 1280 af 8. november 2013.

Afgørelsen træffes i medfør af § 17, stk. 3 i Bekendtgørelse af lov om miljøgodkendelse m.v. af husdyrbrug, nr. 1486 af 4. december 2009.

Plansiloen skal placeres som angivet på bilag 2.

Afgørelsen om, at den anmeldte udvidelse af ensilageplads er omfattet af anmeldeordningen, meddeles på baggrund af, at Ringkøbing-Skjern Kommune vurderer, at det ansøgte projekt overholder kravene i husdyrbekendtgørelsens § 28, husdyrlovens § 8, jf. § 9, samt ikke er i strid med beskyttelsen af fredede områder, beskyttelseslinjer, eller områder der i kommuneplan er udpeget med landskabelige værdier, særlige naturbeskyttelsesinteresser, værdifulde kulturmiljøer, samt nationale geologiske interesseområder.

Der er givet en dispensation til at undlade at etablere slørende beplantning omkring ensilagepladsen. Dispensationen er givet med baggrund i de landskabelige forhold og den store afstand til nabobeboelse.

Der gøres hermed opmærksom på, at denne afgørelse ikke fritager fra krav om tilladelse, godkendelse, eller dispensation efter anden lovgivning (herunder Museumsloven).

Byggeri må først påbegyndes, når der ligger en særskilt tilladelse til igangsættelse af byggeriet.

1.3 Vurdering

Ringkøbing-Skjern Kommune vurderer, at den anmeldte udvidelse af ensilageplads på 300 m² er erhvervsmæssig nødvendigt for driften af den pågældende bedrift som landbrugsbedrift, og at det anmeldte byggeri kan finde sted efter anmeldeordningen, idet byggeriet:

- placeres i umiddelbar tilknytning til hidtidige bebyggelsesarealer på den ejendom, hvor byggeriet opføres.
- overholder afstandskravet på 100 meter til beboelsesbygninger på en ejendom uden landbrugspligt i en samlet bebyggelse i landzone, som har en anden ejer end driftsherren.
- overholder afstandskravet på 100 meter til eksisterende, eller ifølge kommuneplanens rammedel, fremtidig byzone, eller sommerhusområde.
- overholder afstandskravet på 100 meter til lokalplanlagte områder i landzone udlagt til blandet bolig og erhverv, eller offentlige formål til beboelse, institutioner, rekreative formål og lignende.
- overholder afstandskravet på 75 meter til beboelse på den nærmeste naboejendom uden landbrugspligt, som ikke ejes af driftsherren.
- overholder afstandskravet på 50 meter til åbne vandløb og søer med et areal, der er større end 100 m²
- etableres i sædvanlige byggematerialer, i ikke reflekterende overflader.
- ikke afstedkommer væsentlige ændringer, i eksisterende terræn. Terrænet er relativt fladt i området, hvor den ny silo skal etableres.
- ikke opføres mere end 3 meter over eksisterende terræn.
- overholder de lovpligtige afstandskrav, som står omtalt i husdyrlovens § 8, stk. 1. Se bilag 3. Det er oplyst, at vejen umiddelbar vest for plansiloen er en privat markvej.
- ikke er i strid med beskyttelsen af fredede områder, beskyttelseslinjer, eller områder der i kommuneplan er udpeget med landskabelige værdier, særlige naturbeskyttelsesinteresser, værdifulde kulturmiljøer, samt nationale geologiske interesseområder. Ensilagepladsen ligger uden for disse udpegninger.

Iht. husdyrbekendtgørelsens § 38 stk. 5. kan kommunen på baggrund af de landskabelige forhold dispensere fra kravet om slørende beplantning omkring ensilagepladsen. På grund af at ensilagepladsen ligger uden for områder med landskabelig værdier eller andre beskyttelseslinjer samt det forhold, at der er lang til nabobeboelse, er der givet dispensation til at undlade at etablere slørende beplantning omkring ensilagepladsen. På grund af eksisterende læhegn i området er der ikke direkte indkik til pladsen, hverken fra offentlig vej eller nabobeboelse.

På baggrund af ovennævnte, er det således Ringkøbing-Skjern Kommunes samlede vurdering, at den anmeldte udvidelse af ensilageplads på 300 m² efterlever de i § 28 og § 38 nævnte betingelser for, at det anmeldte byggeri/ændring er omfattet af anmeldeordningen, jf. husdyrbekendtgørelsen.

2. Formalia

2.1 Lovgrundlag

Afgørelsen er givet på nedenstående lovgrundlag fra Miljøministeriet (inklusive eventuelle ændringer til den anførte lovgivning, der gælder på afgørelsestidspunktet).

Der gøres opmærksom på, at ansøger selv har ansvar for at indhente nødvendige godkendelser/tilladelser i henhold til anden lovgivning.

- Bekendtgørelse af lov om miljøgodkendelse m.v. af husdyrbrug, nr. 1486 af 4. december 2009 (Husdyrloven).
- Bekendtgørelse om tilladelse og godkendelse m.v. af husdyrbrug nr. 1283 af 8. december 2014 (Husdyrbekendtgørelsen).
- Bekendtgørelse om erhvervsmæssigt dyrehold, husdyrgødning, ensilage m.v. nr. 853 af 30. juni 2014 (Husdyrgødningsbekendtgørelsen).
- Bekendtgørelse af lov om naturbeskyttelse, nr. 951 af 3. juli 2013 (Naturbeskyttelsesloven).

2.2 Offentlighed

Udkastet til afgørelsen har været 2 uger i høring hos ansøger, konsulent og naboer fra 13. marts 2015 til 27. marts 2015, hvor der ikke er indkommet bemærkninger til det ansøgte.

Afgørelsen om at anmeldte udvidelse af ensilageplads opfylder de lovmæssige krav til anmeldte ordningen, vil blive offentliggjort den 1. april 2015 på Ringkøbing-Skjern Kommunes hjemmeside på www.rksk.dk/om-kommunen/annoncering/landbrug.

2.3 Klagevejledning

I henhold til Bekendtgørelse af lov om miljøgodkendelse m.v. af husdyrbrug kapitel 7, kan der klages over miljøgodkendelsen af ansøgeren, Miljøministeriet, samt enhver, der må antages, at have en individuel væsentlig interesse i sagens udfald. Der kan desuden klages af de myndigheder og organisationer, der angivet i lovens § 85-87.

Ved klage kan Natur- og Miljøklagenævnet bestemme, at klagen har opsættende virkning på udnyttelsen. Udnyttelse af miljøgodkendelsen i klageperioden og imens eventuel klage behandles sker på eget ansvar.

Ansøgeren vil få besked, hvis der klages over afgørelsen.

Når du klager, skal du betale et gebyr på kr. 500. Klagegebyret tilbagebetales, hvis du får helt, eller delvis medhold i din klage, hvis den påklagede afgørelse ændres, eller ophæves, eller klagen afvises som følge af overskredet frist, manglende klageberettigelse, eller fordi klagen ikke er omfattet af klagenævnets kompetence.

Klagefristen er 4 uger og regnes fra datoen for offentliggørelsen. Klagen skal være modtaget og registreret senest den 29. april 2015.

Indsendelse af klage

Det er obligatorisk for klager at bruge Natur- og Miljøklagenævnets digitale klageportal, med mindre du har fået en tilladelse fra Natur- og Miljøklagenævnet, der fritager dig for at

anvende den digitale klageportal. I nedenstående tekst kan du se, hvordan du skal bruge den digitale klageportal.

Digital Klageportal

Hvis du ønsker at klage over denne afgørelse, kan du klage til Natur- og Miljøklagenævnet. Du klager via Klageportalen. Du kan finde et link på forsiden af www.nmkn.dk. Klageportalen ligger på www.borger.dk og www.virk.dk. Du logger på www.borger.dk eller www.virk.dk, typisk med NEM-ID. Klagen sendes gennem Klageportalen til den myndighed, der har truffet afgørelsen. En klage er indgivet, når den er tilgængelig for myndigheden i Klageportalen. Du betaler klagegebyret med betalingskort i Klageportalen.

Anmodning om fritagelse for indsendelse via klageportal

Natur- og Miljøklagenævnet skal som udgangspunkt afvise en klage, der ikke er indsendt via Klageportalen. Hvis du ønsker at blive fritaget for at bruge Klageportalen, skal du sende din klage og en begrundet anmodning til Ringkøbing-Skjern Kommune, Smed Sørensens Vej 1, 6950 Ringkøbing. Ringkøbing-Skjern Kommune videresender herefter anmodningen til Natur- og Miljøklagenævnet, som træffer afgørelse om, hvorvidt din anmodning kan imødekommes.

Hjælp til klage

Natur- og Miljøklagenævnet stiller i et vist omfang en supportfunktion til rådighed ved oprettelse af en klage. Supportfunktionen kan kontaktes pr. tlf.: 7254 1101 eller på mail: nmkn@nmkn.dk. De kan kontaktes på følgende tidspunkter: man.-tors. 10.00-15.00, fre. 10.00-14.00.

2.4 Udnyttelse

Afgørelsen bortfalder, hvis den ikke er udnyttet inden 2 år fra afgørelsen er meddelt.

På vegne af Teknik- og Miljøudvalget



Ivan Thesbjerg
Fagleder
Land og Vand, Landbrug
Ringkøbing-Skjern Kommune



Anne Marie Susgaard
Miljømedarbejder
Land og Vand, Landbrug
Ringkøbing-Skjern Kommune

Kopi af udkastet til afgørelsen er sendt til:

Ansøger

- Lone og Erik Andersen, Østergårdevej 16, 6880 Tarm

Ejere af nærmeste ejendomme:

- Søren Peder Nielsen, Nørhedevej 18, 6880 Tarm
- Flemming Lund, Østergårdevej 17, 6880 Tarm
- Lene Refstrup Sørensen, Tinghøjvej 10, 6870 Ølgod
- Poul Gregersen, Vardevej 87, 6880 Tarm

Kopi af afgørelsen er sendt til:

- Ringkøbing-Skjern museum, Arkæologisk Afdeling v/Torben Egebjerg, e-mail: post@arkvest.dk
- Dansk Ornitologisk Forening, e-mail: natur@dof.dk, ringkoebing-skjern@dof.dk
- Sundhedsstyrelsen, Lyseng Allé 1, 8270 Høbjerg, e-mail: senord@sst.dk
- Ferskvandsfiskeriforeningen for Danmark, Vormstrupvej 2, 7540 Haderup, e-mail: nb@ferskvandsfiskeriforeningen.dk
- Danmarks Naturfredningsforenings Lokalkomité for Ringkøbing-Skjern Kommune, e-mail: dnringkoebing-skjern-sager@dn.dk
- Danmarks Sportsfiskerforbund, Skyttevej 4, 7182 Bredsten, e-mail: post@sportsfiskerforbundet.dk
- Danmarks Sportfiskerforbund, e-mail: lbt@sportsfiskerforbundet.dk,
- Friluftsrådet Midt-Vest, e-mail: midtvestjylland@friluftsradet.dk

Bilag 1. Oversigtskort

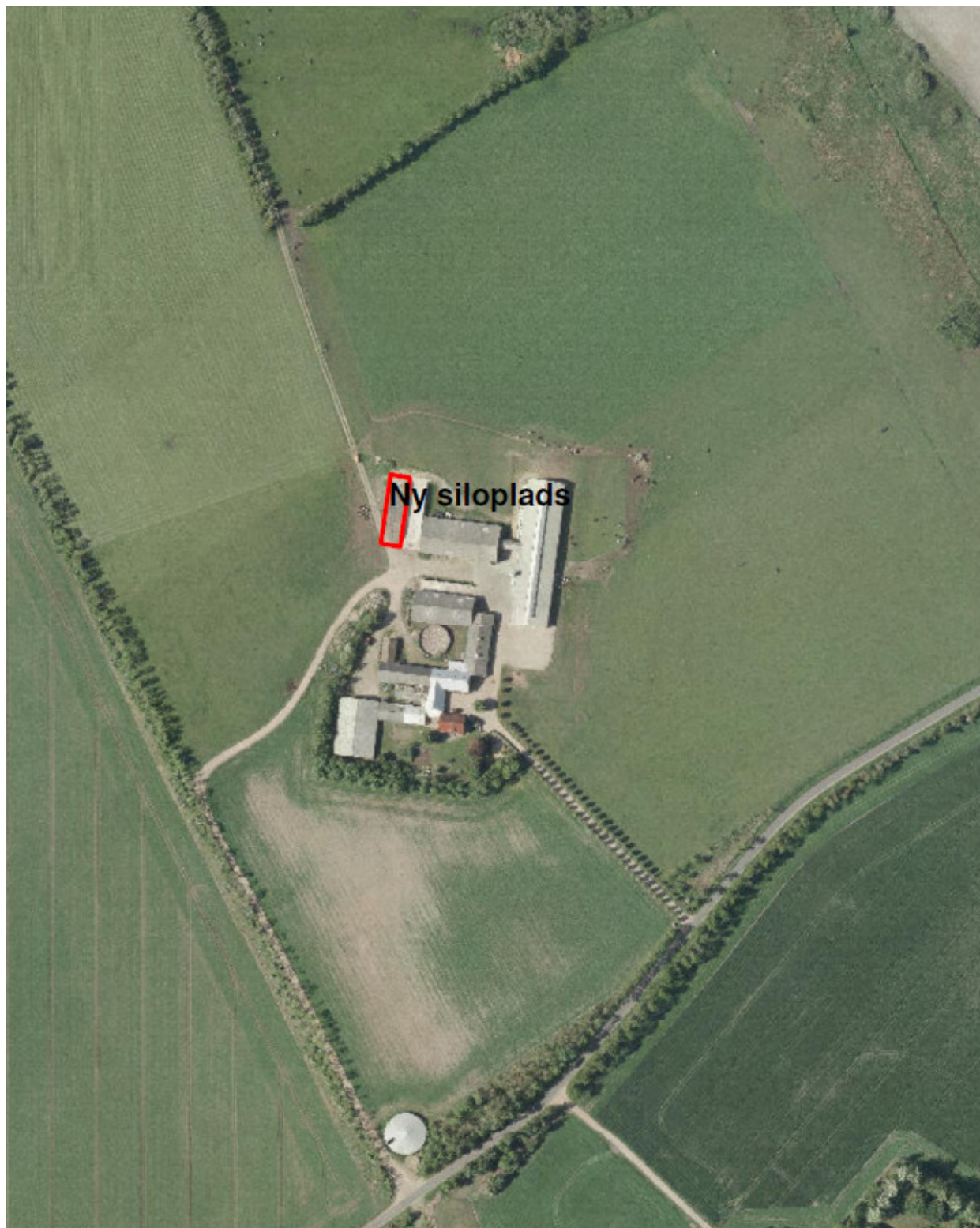

Bilag 2. Situationsplan

Anmeldelse
1 stk ny silo

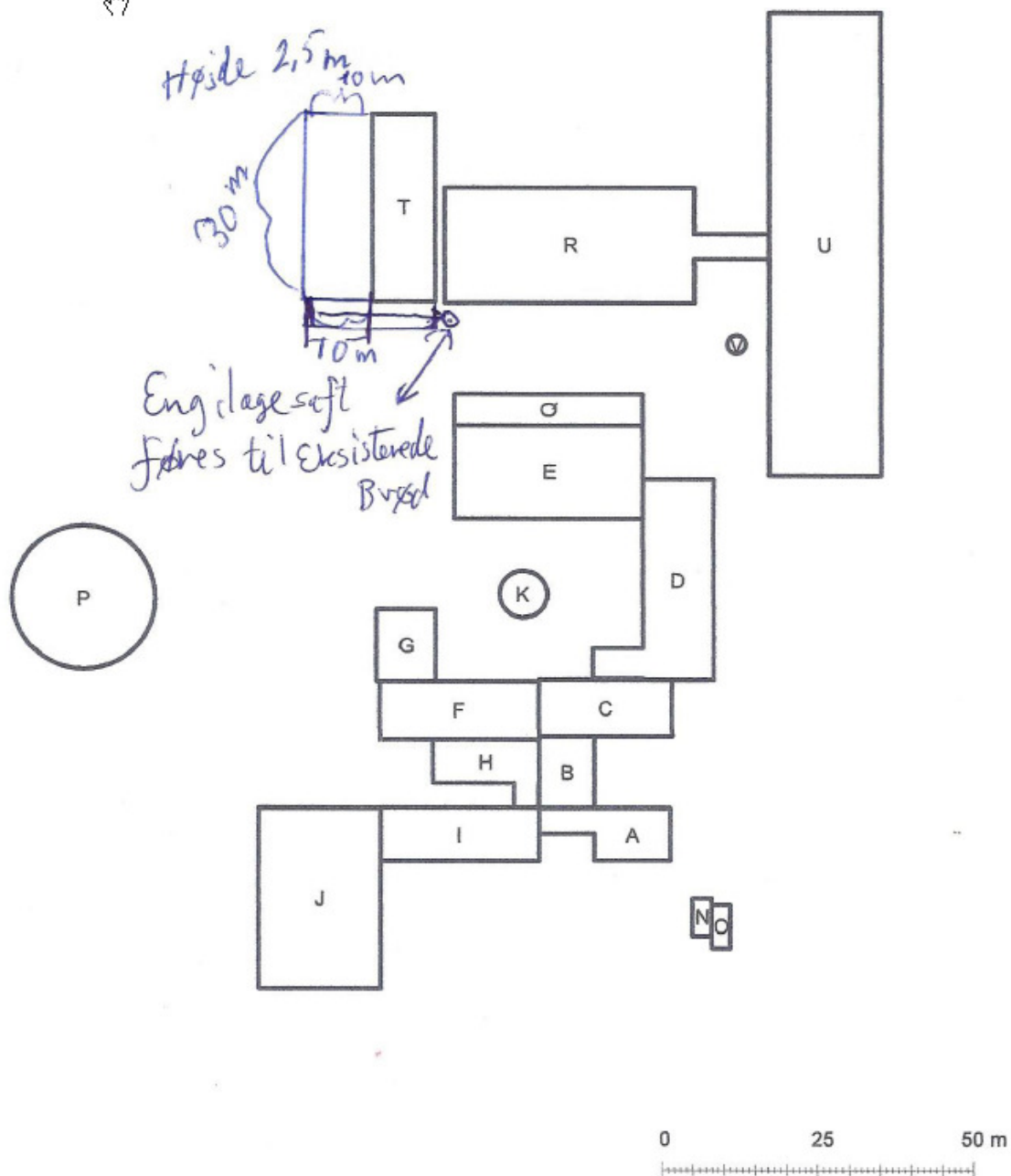

Bilag 3. Afstandskrav jf. husdyrlovens § 8, stk. 1.

- 1. 25 meter til ikke almene vandforsyningsanlæg**
- 2. 50 meter til almene vandforsyningsanlæg**
- 3. 15 meter til vandløb (herunder dræn) og søer**
- 4. 15 meter til offentlig vej og privat fællesvej.**
- 5. 25 meter til levnedsmiddelvirkosomhed**
- 6. 30 meter til naboskel.**