

§16b-miljøtilladelse på husdyrbruget på adressen Lillebyvej 3, 6920 Videbæk
3. oktober 2022

Returadresse
Land, By og Kultur – Land og Vand
Smed Sørensens Vej 1, 6950 Ringkøbing

**NATURENS
RIGE**

Sagsbehandler
Anne Marie Susgaard
Direkte telefon
9974 1570
E-post
Anne.marie.susgaard@rksk.
dk
Dato
3. oktober 2022
Sagsnummer
22-011802

Ejer af husdyrbruget på
Lillebyvej 3
6920 Videbæk

Miljøtilladelse

gældende for husdyrbruget på adressen
Lillebyvej 3, 6920 Videbæk



Virksomhedens art:	Økologisk kvægbrug
Matrikel nr.:	4f m.fl., Randbæk By, Brejning
Betegnelse:	Husdyrbrug omfattet af §16 b i husdyrbrugsloven
Tilsynsmyndighed:	Ringkøbing-Skjern Kommune
Kvalitetssikret af:	Poul Bennetzen

Indholdsfortegnelse

Stamblad:	4
Oplysninger om husdyrbruget:	4
Meddelelse af miljøtilladelse	5
Baggrund og kort resumé	5
Biaktiviteter	6
Afgørelsen	6
Vilkår for miljøtilladelse	7
Generelt	7
Nye og renoverede stalde	8
Godkendte stalde og produktioner	9
Beskyttelse af jord, grundvand og overfladevand	10
Beskyttelse i forhold til naboer	10
Tilsyn, kontrol og egenkontrol	12
Uheld og risici	12
Bedst tilgængelige teknik / Renere teknologi	12
Ophør	12
Formalia	13
Lovgrundlag	13
Høring og offentliggørelse	13
Klagevejledning	14
Udnyttelse og kontinuitet	15
Miljøvurderingen	18
Erhvervsmæssigt nødvendig for ejendommens drift som landbrugsejendom.	18
Beskrivelse af husdyrbruget	19
Lokalisering	22
Forbudszoner	22
Afstandskrav	22
Beskyttelseslinjer	24
Samlet vurdering af lokalisering	24
Påvirkning af landskab	24
Geologiske interesseområder	24
Samlet vurdering af påvirkningen af landskab	25
Påvirkning af vilde planter og dyr	25
Ammoniak påvirkning af natur	25

Påvirkning af bilag IV-arter.....	29
Samlet vurdering af påvirkningen af vilde planter og dyr.....	30
Påvirkning af jord, grundvand og overfladevand.....	31
Samlet vurdering af påvirkningen af jord, grundvand og overfladevand.....	35
Påvirkning af naboer.....	35
Lugt.....	36
Støj og rystelser.....	39
Lys.....	40
Fluer og skadedyr.....	41
Støv.....	41
Transport.....	41
Samlet vurdering af påvirkning af nabogener.....	43
Anvendelse af BAT (bedste tilgængelige teknik).....	44
Anvendelse af bedste teknik til reduktion af ammoniakemissionen.....	44
Alternative løsninger.....	47
0-alternativ.....	47
Egenkontrol.....	48
Konklusion.....	48
Bilag 1: Situationsplan.....	49
Bilag 2: Produktionsarealer og beskrivelse af anlæg.....	50
Bilag 3: Afløbsplan.....	52
Bilag 4: Oversigtskort.....	53
Bilag 5: Adresser inden for konsekvensradius.....	54
Bilag 6: Natur.....	55

Copyright

Kortmateriale er gengivet af Ringkøbing-Skjern Kommune med tilladelse fra Kort- og matrikelstyrelsen. Copyright Kort- og matrikelstyrelsen 1992 /KD.86.1033.

Luftfotos – Danmarks Digitale Ortofoto – er gengivet af Ringkøbing-Skjern Kommune med tilladelse fra Cowi. **DDO ©, Copyright COWI.**

Stamblad:

Bedriftens ejer og driftsansvarlig	Ejer af husdyrbruget på adressen Lillebyvej 3 6920 Videbæk
Bedriftens adresse	Lillebyvej 3 6920 Videbæk
Bedriftens miljøkonsulent og ansvarlige for miljøkonsekvensrapporten.	Katrine Falster-Hansen SAGRO I/S Telefon: 25579892 E-mail: kfh@sagro.dk
Kommune	Ringkøbing-Skjern Kommune
Ejendomsnummer	7600034523
Bedriftens betegnelse	Husdyrbrug omfattet af § 16b i Bekendtgørelse af lov om miljøgodkendelse m.v. af husdyrbrug
Ansøgning nr.	234595, indsendt d. 11. maj 2022, ver. 3

Oplysninger om husdyrbruget:

Stalde og produktioner:

Staldnavn	Staldstørrelse (m ²)	Produktionsareal (m ²)	Dyretype	Staldsystem	Miljøteknologi
Eksisterende staldafsnit					
1. Kostald	1044	758	Flexgruppe: alle kvæg	Sengestald med spalter (bagskyl el. ringkanal)	Ingen
2. Kalvestald	274	144	Flexgruppe: alle kvæg	Dybstrøelse	Ingen
3. Ungdyr- og goldkostald	689	279	Flexgruppe: alle kvæg	Sengestald med spalter (bagskyl el. ringkanal)	Ingen
		125	Flexgruppe: alle kvæg	Dybstrøelse	Ingen
4. Gl. Ungdyrstald	588	35*	Flexgruppe: alle kvæg	Dybstrøelse	Ingen
		217	Flexgruppe: alle kvæg	Sengestald med spalter (bagskyl el. ringkanal)	Ingen
5. Kalveplads	180	180*	Kalve (under 6 mdr.)	Dybstrøelse	Ingen
Nye Staldafsnit					
6. Ny løbegård	270	270	Flexgruppe: alle kvæg	Sengestald med fast gulv	Ingen

* Udvidelse af produktionsareal i eksisterende bygning.

Der ud over må der være et flytbart læskur på 27,5 m² til småkalve.

Overblik over flexgrupper:

Dyretype og staldsystemer som indgår i flexgruppen	
Alle kvæg; Sengestald med spalter (bagskyl eller ringkanal)	Alle kvæg; Dybstrøelse
Malkekøer, kvier og stude. Sengestald med spalter (kanal, bagskyl eller ringkanal)	Malkekøer, kvier og stude. Dybstrøelse
Ammekøer, slagtekalve (over 6 mdr.). Sengestald med spalter (kanal, bagskyl eller ringkanal)	Ammekøer, slagtekalve (over 6 mdr.). Dybstrøelse
	Kalve, (under 6 mdr.). Dybstrøelse
Alle kvæg; Sengestald med fast gulv	
Malkekøer, kvier og stude. Sengestald med fast gulv	
Ammekøer, slagtekalve (over 6 mdr.). Sengestald med fast gulv	

Opbevaringslagre

Navn	Lagertype	Størrelse (m ³)	Overfladeareal (m ²)	Miljøteknologi
Eksisterende opbevaringslagre				
Gyllebeholder	Flydende	1005	250	Ingen
Møddingsplads	Fast		35	Ingen

Meddelelse af miljøtilladelse

Baggrund og kort resumé

Ringkøbing-Skjern Kommune modtog den 11. maj 2022 en ansøgning om miljøtilladelse af husdyrbruget beliggende på adressen Lillebyvej 3, 6920 Videbæk.

Der er ikke tidligere meddelt miljøtilladelse til husdyrbruget på Lillebyvej 3, 6920 Videbæk i henhold til husdyrbrugsloven §16b.

Der er tidligere meddelt tilladelse til:

- §19 tilladelsen til at anvende brugt støberisand fra 13. juli 2014
- Udspredning med sprinkleranlæg af overfladevand fra plansiloer fra 15. april 2013

Kort resumé

Ansøgningen om miljøtilladelse omfatter hele husdyrbruget, en udvidelse af husdyrbrugets produktionsareal, samt opførelse af løbegård på 270 m² i tilknytning til eksisterende kostald. Derudover udvides en eksisterende stald med 35 m² dybstrøelse og kalvepladsen udvides med 107 m². Der må være et flytbart læskur på 27,5 m² til småkalve placeret i marken.

I forbindelse med etablering af ny løbegård, rykkes den nordlige indkørsel ca. 8 m mod nord og vejen føres uden om løbegården.

Ansøger ønsker yderligere at udnytte muligheden for at få størst mulig fleksibilitet i staldene. Derfor er søgt om flexgruppen "alle kvæg" i staldene.

Ansøger ejer ikke andre ejendomme med husdyrproduktion.

Biaktiviteter

Ansøger har den 13. juni 2014 fået en § 19- tilladelse (Miljøbeskyttelsesloven) til at anvende brugt støberi-sand som sandpude under et nyt maskinhus. Arealet, hvor det brugt støberisand er indbygget, er ikke kortlagt som forurennet.

Afgørelsen

Ringkøbing-Skjern Kommune meddeler hermed miljøtilladelse til husdyrbruget på ejendommen matr. nr. 4f beliggende på adressen Lillebyvej 3, 6920 Videbæk. Afgørelsen meddeles i medfør af § 16b i Husdyrbrugsloven og på de angivne vilkår.

Miljøtilladelsen gælder hele husdyrbruget uden arealer og omfatter en udvidelse af husdyrbrugets produktionsareal, samt opførelse af løbegård på 270 m² i tilknytning til eksisterende kostald. Derudover udvides produktionsarealet i Gl. ungdyrstald med 35 m² dybstrøelse og kalvepladsen udvides med 107 m² produktionsareal. Der tillades flexgruppen "alle kvæg" i staldene, for at få størst mulig fleksibilitet i staldene.

Miljøtilladelsen gælder hele husdyrbruget og omfatter følgende produktionsarealer i eksisterende stalde:

Dyretype og staldsystem	Produktionsareal (m ²)
Flexgruppe: alle kvæg - Sengestald med spalter (bagskyl el. ringkanal)	1254
Flexgruppe: alle kvæg - Dybstrøelse	304
Kalve, (under 6 mdr.) - Dybstrøelse	180
Ialt	1738

Samt opførelse af ny løbegård i tilknytning til eksisterende bebyggelse:

Dyretype og staldsystem	Prod. areal (m ²)	Total areal (m ²)
Flexgruppe: alle kvæg - Sengestald med fast bund	270	270

Der ud over må der være et flytbart læskur på 27,5 m² til småkalve.

Ringkøbing-Skjern Kommune meddeler endvidere dispensation fra afstandskrav til vej jf. § 8, stk. 1, nr. 4 i Bekendtgørelse af lov om miljøgodkendelse m.v. af husdyrbrug til den nye løbegård. Dispensationen meddeles i henhold til § 9, stk. 3 i Bekendtgørelse af lov om miljøgodkendelse m.v. af husdyrbrug. Den nye løbegård må placeres i en afstand af 5 meter fra Lillebyvej.

Afgørelse om miljøtilladelse sker på baggrund af ansøgning skema nr. 234595, indsendt den 11. maj 2022, version 3.

Afgørelsen om miljøtilladelse af husdyrbruget Lillebyvej 3, 6920 Videbæk meddeles på baggrund af, at Ringkøbing-Skjern Kommune vurderer, at ansøger har truffet de nødvendige foranstaltninger for at forebygge og begrænse forurening ved anvendelse af bedst tilgængelige teknik, og at husdyrbruget i

Øvrigt kan drives på stedet, uden at påvirke omgivelserne på en måde, som er uforenelig med hensynet til naboer, landskab, natur og miljø.

Der gøres opmærksom på, at alle ændringer af eksisterende afløb som udgangspunkt skal godkendes.

Hvis der er øget areal med tagflader eller befæstede arealer hvor vandet afledes til nedsivning, skal der søges om en nedsivningstilladelse hos Ringkøbing-Skjern Kommune.

Hvis der er øget areal med tagflader eller befæstede arealer med afledning til vandløb, herunder dræn og grøfter, skal der søges om en udledningstilladelse hos Ringkøbing-Skjern Kommune.

Der gøres hermed opmærksom på, at miljøtilladelsen ikke fritager fra krav om tilladelse, godkendelse, eller dispensation efter anden lovgivning, herunder Museumsloven. Eventuelt byggeri/ombygning må først påbegyndes, når der ligger en særskilt tilladelse til igangsættelse af byggeriet.

Der gøres hermed opmærksom på, at der skal søges om en særskilt tilladelse til flytning af indkørslen fra Lillebyvej nord for den nye løbegård. Ansøgning om tilladelse til etablering af overkørsel skal ske til Vejafdelingen i Ringkøbing-Skjern Kommune.

Forholdet til museumsloven

Der gøres opmærksom på, at sten og jorddiger, der er omfattet af bestemmelserne i Museumsloven §29a, ikke må beskadiges eller sløjfes uden dispensation fra Ringkøbing-Skjern Kommune.

Der foreligger særlige regler for jordbearbejdning omkring gravhøje bl.a. må der ikke foretages jordbehandling, gødes eller plantes (herunder også juletræer og lignende) inden for en afstand af 2 meter fra højens yderste kant jf. §29 f i museumsloven.

Information om diger og gravhøje kan findes på www.miljoeportal.dk.

Vi anmoder om, at Ringkøbing-Skjern Kommune bliver orienteret, såfremt der sker ændringer i ejerforhold eller af driftsansvarlig.

Vilkår for miljøtilladelse

Konkrete bestemmelser i lovgivningen, som er generelt gældende for landbrug, er som hovedregel, ikke nævnt i denne miljøtilladelse. Miljøtilladelsen meddeles på de nedenstående vilkår.

Generelt

- 1) Husdyrbruget skal placeres, indrettes og drives i overensstemmelse med de oplysninger, der fremgår af ansøgningen og med de eventuelle ændringer, der fremgår af miljøtilladelsen.
- 2) Tilladelsen skal være udnyttet inden 6 år fra afgørelsen er meddelt. Hvis tilladelsen kun bliver delvist udnyttet bortfalder den del der ikke er udnyttet.
- 3) Udnyttelse anses for, at foreligge når byggeriet faktisk er afsluttet eller ved konstatering af, at det der er truffet afgørelse om, faktisk er gennemført. Se i øvrigt afsnit om udnyttelse og

kontinuitet i Formalia.

- 4) De vilkår, der vedrører driften, skal være kendt af de ansatte, der er beskæftiget med den pågældende del af driften.
- 5) Drifts-, indretnings-, eller bygningsmæssige ændringer, skal anmeldes til kommunen inden de påbegyndes. Kommunen vurderer, om de aktuelle planer for ændring/udvidelse/renovering kan ske indenfor rammerne af denne miljøtilladelse.
- 6) Der skal foreligge en tilladelse til etablering af overkørsel nord for den nye løbegård, inden etableringen af den nye løbegård igangsættes.

Nye og renoverede stalde

- 7) Der må opføres en løbegård på i alt 270 m², hvor af produktionsarealet udgør 270 m². Løbegården skal etableres med fast gulv med en spaltegrav, hvortil der er fald fra begge sider.
- 8) Løbegården skal være forsynet med en opkant på minimum 20 cm, og gulvet skal renholdes, således at vand og husdyrgødning ikke kan løbe ud over siden.
- 9) I stald 4 Gl. Ungdyrstald må der etableret et nyt afsnit med dybstrøelse på 35 m².
- 10) På kalvepladsen må produktionsarealer udvides med 107 m².
- 11) Der må være et flytbart læskur på 5 x 5,5 meter svarende til 27,5 m² til småkalve. Dybstrøelsesarealet skal etableres i henhold til Bekendtgørelse om miljøregulering af dyrehold og om opbevaring af gødning.
- 12) Kalvene må ikke tilbydes foder eller vand i læskuret.
- 13) Der skal senest et halvt år (eller alternativt det førstkommende efterår) efter løbegårdens opførelse plantes slørende beplantning med forskellige buske langs østsiden i samme stil som langs kostalden. Beplantning må dog ikke være i strid med de oversigtskrav, der vil komme i forbindelsen med tilladelsen til den nye indkørsel.

Godkendte stalde og produktioner

14) Dyreholdet på ejendommen må etableres i de med rødt markerede stalde på kort nedenfor.

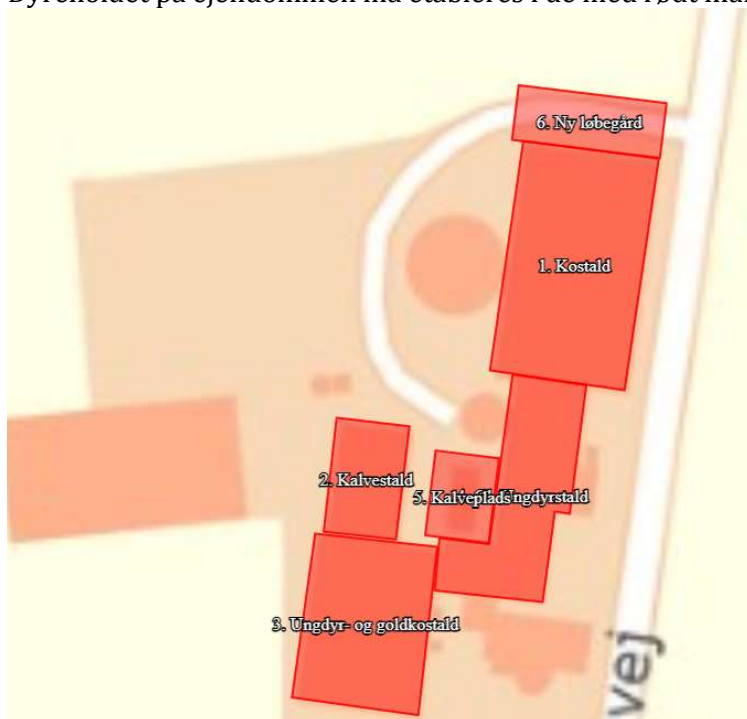

15) I stalde med dyrehold skal dyretype og staldkategori på arealer der anvendes til produktion være i overensstemmelse med oversigten nedenfor.

Staldnavn	Staldstørrelse (m ²)	Produktionsareal (m ²)	Dyretype	Staldsystem
Eksisterende staldafsnit				
1. Kostald	1044	758	Flexgruppe: alle kvæg	Sengestald med spalter (bagskyl el. ringkanal)
2. Kalvestald	274	144	Flexgruppe: alle kvæg	Dybstrøelse
3. Ungdyr- og goldkostald	689	279	Flexgruppe: alle kvæg	Sengestald med spalter (bagskyl el. ringkanal)
		125	Flexgruppe: alle kvæg	Dybstrøelse
4. Gl. Ungdyrstald	588	35*	Flexgruppe: alle kvæg	Dybstrøelse
		217	Flexgruppe: alle kvæg	Sengestald med spalter (bagskyl el. ringkanal)
5. Kalveplads	180	180	Kalve (under 6 mdr.)	Dybstrøelse
6. Ny løbegård	270	270	Flexgruppe: alle kvæg	Sengestald med fast gulv

Der ud over må der være et flytbart læskur på 27,5 m² til småkalve.

- 16) Husdyrbruget skal drives økologisk, og skal leve op til økologireglerne og være optaget på Fødevarestyrelsens liste over økologikontrollerede virksomheder i Danmark.

Beskyttelse af jord, grundvand og overfladevand

- 17) Der skal til beskyttelse af jord, grundvand og overfladevand træffes foranstaltninger som anført i tabellen nedenfor.

Vask af maskiner	Vask af landbrugsmaskiner og redskaber skal ske på fast vaskeplads med bortledning af vaskevandet til opsamlingsbeholder. Alternativt kan vask af landbrugsmaskiner ske på udbringningsarealerne.
Rengøring af arealer	Affald, foderrester, gødningsspild mv. skal fjernes fra befæstede arealer, som har afledning af overfladevand til nedsivning eller recipient.
Vedligeholdelse af anlæg	Afløb, beholdere, pumper og andet, som anvendes til afledning af spildevand, restvand og saftafløb, skal altid være i driftsklar stand. Ændret håndtering af spildevand, restvand og saftafløb skal anmeldes til kommunen.
Håndtering af gylle	Håndtering af gylle skal foregå under opsyn og eventuelt spild skal straks opsamles. Påfyldning af gyllevogne skal ske med vognmonteret pumpe, der har returløb til tanken eller på fast plads med afløb til opsamlingsbeholder.
Kompost- og ensilageopbevaring	Ved etablering af kompost og ensilage i markstakke skal tidspunkt og placering noteres på et kortbilag i driftsjournalen.
Oplag af olie og medicin	Eventuelt spild af olie skal straks opsamles af velegnet absorptionsmateriale – eks. kattegrus. Spildolie skal opbevares på en sådan måde, at der ikke opstår risiko for forurening. Medicin skal opbevares forsvarligt og utilgængeligt for uvedkommende.
Affald	Affald skal opbevares og bortskaffes, efter kommunens til enhver tid gældende affaldsregulativ.

Beskyttelse i forhold til naboer

- 18) Der skal til beskyttelse imod væsentlige nabogener træffes foranstaltninger, som anført i tabellen nedenfor.

Fluer og skadedyr	Der skal på ejendommen foretages effektiv fluebekæmpelse - som minimum i overensstemmelse med de nyeste retningslinjer fra Aarhus Universitet, Institut for Agroøkologi. Opbevaring af foder skal ske på en sådan måde, at der ikke opstår risiko for tilhold af skadedyr (rotter m.v.). På forlangende skal indgås kontrakt med autoriseret rottebekæmpelsesfirma.																																				
Lugt	Der skal til stadighed opretholdes en god staldhygiejne, herunder renholdelse og tørhed på den faste del af staldgulvet, renholdelse for at hindre støv- og smudsbelægninger i stalden samt renholdelse af fodringssystem m.v.																																				
Støj	Husdyrbrugets bidrag til støjbelastningen i omgivelserne må ikke overstige nedenstående værdier, målt ved nabobeboelser, eller deres opholdsarealer.																																				
	<table border="1"> <thead> <tr> <th>Dag</th> <th>Tidsrum</th> <th>db(A)</th> <th>Midlingstid</th> </tr> </thead> <tbody> <tr> <td></td> <td></td> <td></td> <td></td> </tr> <tr> <td>Mandag - fredag</td> <td>07.00 - 18.00</td> <td>55</td> <td>8 timer</td> </tr> <tr> <td>Mandag - fredag</td> <td>18.00 - 22.00</td> <td>45</td> <td>1 time</td> </tr> <tr> <td>Lørdag</td> <td>07.00 - 14.00</td> <td>55</td> <td>7 timer</td> </tr> <tr> <td>Lørdag</td> <td>14.00 - 18.00</td> <td>45</td> <td>4 timer</td> </tr> <tr> <td>Lørdag</td> <td>18.00 - 22.00</td> <td>45</td> <td>1 time</td> </tr> <tr> <td>Søn- og helligdag</td> <td>07.00 - 22.00</td> <td>45</td> <td>1 time</td> </tr> <tr> <td>Alle dage</td> <td>22.00 - 07.00</td> <td>40</td> <td>½ time</td> </tr> </tbody> </table>	Dag	Tidsrum	db(A)	Midlingstid					Mandag - fredag	07.00 - 18.00	55	8 timer	Mandag - fredag	18.00 - 22.00	45	1 time	Lørdag	07.00 - 14.00	55	7 timer	Lørdag	14.00 - 18.00	45	4 timer	Lørdag	18.00 - 22.00	45	1 time	Søn- og helligdag	07.00 - 22.00	45	1 time	Alle dage	22.00 - 07.00	40	½ time
	Dag	Tidsrum	db(A)	Midlingstid																																	
	Mandag - fredag	07.00 - 18.00	55	8 timer																																	
	Mandag - fredag	18.00 - 22.00	45	1 time																																	
	Lørdag	07.00 - 14.00	55	7 timer																																	
	Lørdag	14.00 - 18.00	45	4 timer																																	
	Lørdag	18.00 - 22.00	45	1 time																																	
Søn- og helligdag	07.00 - 22.00	45	1 time																																		
Alle dage	22.00 - 07.00	40	½ time																																		
Kontrol og målinger for støj	Husdyrbruget skal for egen regning dokumentere, at støjvilkår overholdes, hvis tilsynsmyndigheden finder det påkrævet. Kravet om dokumentation af støjforholdene kan højst fremsættes en gang årligt medmindre den seneste kontrol viser, at vilkårene ikke er overholdte. Måle- og beregningspunkter fastsættes efter nærmere aftale med tilsynsmyndigheden. Hvis de fastsatte støjgrænser overskrides, skal der sammen med rapport om målinger/ beregninger fremsendes forslag til støj-reduktion ned til de fastsatte grænseværdier og med tidsplan for gennemførelse. Ved målinger/beregninger for støj, udarbejdelse af afrapportering og gennemførelse af eventuelle tiltag for støj-reduktion, skal udgifterne hertil alene afholdes af virksomheden.																																				
Lys	Driften må ikke medføre væsentlige lysgener for de omkringboende. Såfremt tilsynsmyndigheden vurderer, at bedriften giver anledning til væsentlige lysgener, skal bedriften lade udarbejde en handlingsplan og derefter gennemføre denne. Handlingsplanen skal godkendes af tilsynsmyndigheden.																																				
Støv	Driften må ikke medføre støvgener uden for ejendommens eget areal, som af tilsynsmyndigheden skønnes at være væsentlige.																																				

	Fodersiloer skal indrettes således, at støvgener i forbindelse med indblæsning af foder undgås, f.eks. med melcykloner, eller anden støvbegrænsende foranstaltninger.
Døde dyr.	Døde dyr skal bortskaffes til godkendt destruktionsvirksomhed. Animalsk affald, herunder selvdøde dyr skal opbevares og afhændes i overensstemmelse med den til enhver tid gældende bekendtgørelse om opbevaring af døde dyr.

Tilsyn, kontrol og egenkontrol

- 19) Dokumentation i form af logbog, kvitteringer og opbevaringsaftaler opbevares i mindst 3 år og forevises tilsynsmyndighed efter anmodning.

Uheld og risici

- 20) Ved driftsuheld, hvor der opstår risiko for forurening af miljøet, er der pligt til at anmelde dette til tilsynsmyndigheden, Ringkøbing-Skjern Kommune den først kommende hverdag. Er der behov for øjeblikkelig indsats ringes 112.
- 21) Senest 14 dage efter driftsuheld skal driftsansvarlig fremsende en skriftlig orientering, der beskriver uheldets omfang og indsatsen mod miljømæssige skader, samt beskriver forebyggende foranstaltninger, der begrænser risiko for nye uheld.
- 22) Ejendommens beredskabsplan/driftsforskrift skal til en hver tid være ajourført.

Bedst tilgængelige teknik / Renere teknologi

- 23) På husdyrbruget skal der være fokus på energioptimering evt. ved et energitjek.

Ophør

- 24) Ved ophør af driften, skal der træffes de nødvendige foranstaltninger for at undgå forureningsfare og for at bringe stedet tilbage i tilfredsstillende tilstand. Bl.a. skal stoffer, der kan forurene jord, grundvand og overfladevand, samt affald bortskaffes, efter gældende regler.

Efter landzonebestemmelserne jf. planlovens §§ 37 og 38 kan overflødige driftsbygninger tages i brug til en række formål, uden egentlig kommunal godkendelse, altså alene efter anmeldelse.

Formalia

Lovgrundlag

Miljøtilladelsen er givet på baggrund af husdyrbrugsloven, hvor krav efter VVM-direktivet og habitatdirektivet, samt i et vist omfang regler fra miljøbeskyttelsesloven og planlovens landzoneregler varetages.

Miljøtilladelsen suppleres af generelle regler i husdyrgodkendelsesbekendtgørelsen og den generelle regulering i husdyrgødningsbekendtgørelsen.

Grundlaget for miljøtilladelsen var på godkendelsestidspunktet:

- Kommuneplan 2021-2033
- Husdyrbrugsloven, Lov om miljøgodkendelse m.v. af husdyrbrug nr. 1572 af 20. december 2006 senest ændret i bekendtgørelse af lov om husdyrbrug og anvendelse af gødning m.v. nr. 520 af 1. maj 2019
- Husdyrgodkendelsesbekendtgørelsen, bekendtgørelse om tilladelse og godkendelse m.v. af husdyrbrug nr. 2225 af 27. november 2021
- Bekendtgørelse om miljøregulering af dyrehold og om opbevaring af gødning nr. 2243 af 29. november 2021 (Husdyrgødningsbekendtgørelsen)
- Bekendtgørelse om anvendelse af gødning nr. 1551 af 2. juli 2021.
- Bekendtgørelse af lov om naturbeskyttelse, nr. 1986 af 27. oktober 2021
- (Naturbeskyttelsesloven).
- Bekendtgørelse om udpegning og administration af internationale naturbeskyttelsesområder samt beskyttelse af visse arter nr. 2091 af 12. november 2021
- Bekendtgørelse om affald, nr. 2512 af 10. december 2021 (Affaldsbekendtgørelsen).
- Bekendtgørelse om indretning, etablering og drift af olietanke, rørsystemer og pipelines nr. 1257 af 27. november 2019 (Olietankbekendtgørelsen).

Der gøres opmærksom på, at ansøger selv har ansvar for at indhente nødvendige godkendelser/tilladelser i henhold til anden lovgivning.

Høring og offentliggørelse

Udkastet til miljøtilladelsen har været i 2 ugers høring hos ansøger, konsulent og naboer fra 12. september 2022 til 26. september 2022.

Naboer: Ejere og beboer af boliger og bygninger indenfor konsekvensradius på 302 meter

Matrikulære naboer: Matrikulære naboer i husdyrlovens forstand defineres som ejere af ejendomme, der matrikulært grænser op til den ejendom, hvorpå anlægget er beliggende. Ringkøbing-Skjern kommune vurderer at ændringer på anlæggene generelt er af underordnet betydning for de matrikulære naboer til ejendommens markarealer. Nabohøringen tager derfor udgangspunkt i den matrikel, hvorpå anlæggene ligger. De naboer til markarealer, som i særlige tilfælde bliver berørt af udvidelsen, bliver inddraget i høringen i henhold til forvaltningslovens almindelige regler om partshøring. Det er i den aktuelle sag vurderet, at der ikke er nogen, som skal inddrages i høringen.

I forbindelse med høringen er der ikke indkommet bemærkninger til det ansøgte.

Afgørelse om miljøtilladelsen vil blive offentliggjort den 3. oktober 2022 på Ringkøbing-Skjern Kommunes hjemmeside på www.rksk.dk/om-kommunen/annoncering/landbrug.

Klagevejledning

I henhold til Bekendtgørelse af lov om miljøgodkendelse m.v. af husdyrbrug kapitel 7, kan der klages over miljøtilladelsen af ansøgeren, Miljøministeriet, samt enhver, der må antages, at have en individuel væsentlig interesse i sagens udfald. Der kan desuden klages af de myndigheder og organisationer, der angivet i lovens § 85-87.

Ved klage, kan Miljø- og Fødevareklagenævnet bestemme, at klagen har opsættende virkning på udnyttelsen.

Udnyttelse af miljøtilladelsen i klageperioden og imens eventuel klage behandles, sker på eget ansvar.

Ansøgeren vil få besked, hvis der klages over afgørelsen.

For behandling af klager, der indbringes for nævnet, herunder anmodning om genoptagelse, betaler klager et gebyr på 900 kr. for privatpersoners og 1.800 kr. for virksomheders og organisationers vedkommende.

Klagegebyret tilbagebetales, hvis du får helt, eller delvis medhold i din klage, hvis den påklagede afgørelse ændres, eller ophæves, eller klagen afvises, som følge af overskredet frist, manglende klageberettigelse, eller fordi klagen ikke er omfattet af klagenævnets kompetence.

Ønskes afgørelsen prøvet ved domstolene, skal søgsmål ifølge § 90 i Bekendtgørelse af lov om miljøgodkendelse m.v. af husdyrbrug være anlagt inden 6 måneder efter, at sagen er offentliggjort.

Klagefristen er 4 uger og regnes fra datoen for offentliggørelsen. Klagen skal være modtaget og registreret senest den 31. oktober 2022.

Indsendelse af klage

Det er obligatorisk for klager, at bruge Miljø- og Fødevareklagenævnets digitale Klageportal, med mindre, du har fået en tilladelse fra Miljø- og Fødevareklagenævnet, der fritager dig for, at anvende den digitale Klageportal. I nedenstående tekst kan du se, hvordan du skal bruge den digitale Klageportal.

Digital Klageportal

Hvis du ønsker, at klage over denne afgørelse, kan du klage til Miljø- og Fødevareklagenævnet. Du klager via Klageportalen, som du finder på dette link: <https://naevneneshus.dk/start-din-klage/miljoe-og-foedevareklagenavnet/>

Klagen sendes gennem Klageportalen til den myndighed, der har truffet afgørelsen. En klage er indgivet, når den er indsendt til Miljø- og Fødevareklagenævnet, og når du har indbetalt klagegebyret. Du betaler gebyret via elektronisk overførsel eller ved giroindbetaling.

Anmodning om fritagelse for indsendelse, via klageportal

Miljø- og Fødevareklagenævnet skal, som udgangspunkt, afvise en klage, der ikke er indsendt via Klageportalen. Hvis du ønsker, at blive fritaget for at bruge Klageportalen, skal du sende din klage og en begrundet anmodning til Ringkøbing-Skjern Kommune, Smed Sørensens Vej 1, 6950 Ringkøbing. Ringkøbing-Skjern Kommune videresender herefter anmodningen til Miljø- og Fødevareklagenævnet, som træffer afgørelse om, hvorvidt din anmodning kan imødekommes.

Hjælp til klage

Miljø- og Fødevareklagenævnet stiller i et vist omfang, en supportfunktion til rådighed ved oprettelse af en klage. Supportfunktionen kan kontaktes pr. tlf.: 7240 5600, eller på mail: nh@naevneneshus.dk. De kan kontaktes på følgende tidspunkter: man.-fre. 9.00-15.00.

Udnyttelse og kontinuitet

En miljøtilladelse efter § 16b i husdyrbrugsloven bortfalder, hvis den ikke er udnyttet inden 6 år efter at miljøtilladelsen er meddelt. Miljøtilladelsen anses for udnyttet, når byggeriet faktisk er afsluttet. Hvis der ikke foreligger et byggeri anses en tilladelse for udnyttet, når det konstateres, at det, der er truffet afgørelse om, faktisk er gennemført.

En udnyttet miljøtilladelse kan bortfalde helt eller delvist, hvis den efterfølgende ikke har været udnyttet i 3 på hinanden følgende år. Udnyttelsen forudsætter at mindst 25 % af det godkendte produktionsareal udnyttes driftsmæssigt og at den driftsmæssige udnyttelse ikke på noget tidspunkt ophører i 3 på hinanden følgende år. Driftsmæssig udnyttelse kræver, at der er dyr på produktionsarealerne svarende til mindst 50 % af det mulige ifølge dyrevelfærdskravene.

På vegne af Teknik- og Miljøudvalget



Ivan Thesbjerg
Afdelingsleder
Land og Vand, Landbrug
Ringkøbing-Skjern Kommune



Anne Marie Susgaard
Miljøtekniker
Land og Vand, Landbrug
Ringkøbing-Skjern Kommune

Kopi af udkast til miljøtilladelse er sendt til:

Ansøger: Ejer af husdyrbruget Lillebyvej 3, 6920 Videbæk

Konsulent: Katrine Falster-Hansen, SAGRO I/S, e-mail: kfh@sagro.dk

Brev om høring er sendt til:

Ejere og beboer af boliger/bygninger inden for konsekvensradius på 302 meter:

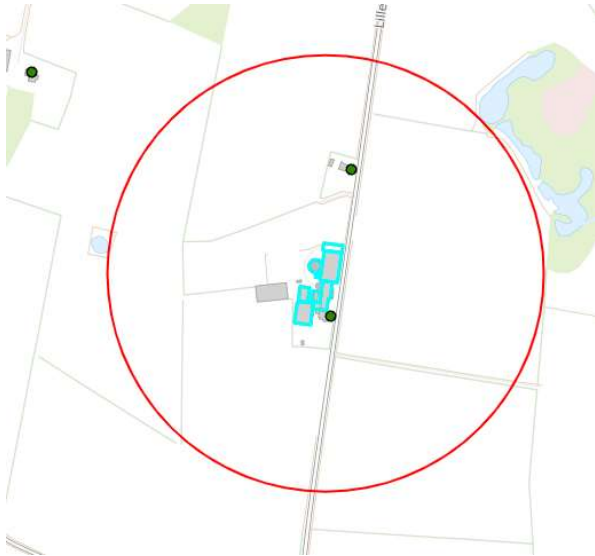

Matrikulære naboer til matrikel nr. 4f Randbæk By, Brejning



Kopi af miljøtilladelse er sendt til:

- Konsulent Katrine Falster-Hansen, SAGRO I/S, e-mail: kfh@sagro.dk
- Ringkøbing-Skjern museum, Arkæologisk Afdeling v/Torben Egebjerg, e-mail: post@arkvest.dk
- Rådet for Grøn Omstilling, 1208 København K, e-mail: husdyr@rgo.dk
- Dansk Ornitologisk Forening, e-mail: natur@dof.dk, ringkoebing-skjern@dof.dk
- Sundhedsstyrelsen, e-mail: senord@sst.dk
- Ferskvandsfiskeriforeningen for Danmark, Vormstrupvej 2, 7540 Haderup, e-mail: nb@ferskvandsfiskeriforeningen.dk
- Danmarks Naturfredningsforenings Lokalkomité for Ringkøbing-Skjern Kommune, e-mail: dnringkoebing-skjern-sager@dn.dk

- Danmarks Sportsfiskerforbund, Skyttevej 4, 7182 Bredsten, e-mail: post@sportsfiskerforbundet.dk
- Danmarks Sportsfiskerforbund, e-mail: lbt@sportsfiskerforbundet.dk,
- Friluftsrådet Midt-Vest, e-mail: midtvestjylland@friluftsradet.dk

Miljøvurderingen

I henhold til husdyrgodkendelsesbekendtgørelsen skal Kommunalbestyrelsen ved afgørelsen om miljøtilladelse efter § 16 b i husdyrbrugloven vurdere, om den ansøgte etablering, udvidelse eller ændring af husdyrbruget kan indebære væsentlig virkning på miljøet, herunder i forhold til omgivelsernes sårbarhed og kvalitet, i forhold til navnlig

- 1) landskabelige værdier,
- 2) natur med dens bestande af vilde planter og dyr og deres levesteder, herunder områder, der er beskyttet mod tilstandsændringer eller fredet, udpeget som internationalt naturbeskyttelsesområde eller udpeget som særlig sårbart over for næringsstofpåvirkning,
- 3) jord, grundvand og overfladevand, og
- 4) lugt-, støj-, rystelses-, støv-, flue-, transport- og lysgener, uhygiejniske forhold, affaldsproduktion m.v.

Kommunalbestyrelsen skal ved vurderingen inddrage alle etableringer, udvidelser og ændringer af husdyrbruget, der er godkendt, tilladt eller afgjort efter anmeldelse inden for de seneste 8 år før kommunalbestyrelsens afgørelse.

Erhvervsmæssigt nødvendig for ejendommens drift som landbrugsejendom.

Ansøgningen omfatter opførelse af en løbegård på 270 m² i tilknytning til eksisterende kostald. Derudover udvides en produktionsareal i en eksisterende stald med 35 m² dybstrøelse og kalvepladsen udvides med 107 m². Derudover er der et flytbart læskur på 27,5 m².

Ansøger ønsker yderligere at udnytte muligheden for at få størst mulig fleksibilitet i staldene. Derfor er søgt om flexgruppen "alle kvæg" i staldene.

Ringkøbing-Skjern Kommune vurderer, at den nye bygning og mulighed for fleksibilitet i dyresammensætning i staldene er en naturlig udvidelse af husdyrbruget, som er erhvervsmæssig nødvendig for ejendommens drift som landbrugsejendom.

Beskrivelse af husdyrbruget

Ansøgt drift

Stalde og produktioner Ansøgt drift						
Staldnavn	Staldstørrelse m ²	Ventilation	Kildehøjde	Dyretype og staldsystem	Produktionsareal m ²	
1. Kostald	1044	Naturlig ventilation	3 m	(#520999) Flexgruppe: Alle kvæg; Sengestald med spalter (bagskyl eller ringkanal)	0	758
2. Kalvestald	274	Naturlig ventilation	3 m	(#521002) Flexgruppe: Alle kvæg; Dybstrøelse	0	144
3. Ungdyr- og goldkostald	689	Naturlig ventilation	3 m	(#521267) Flexgruppe: Alle kvæg; Sengestald med spalter (bagskyl eller ringkanal)	0	279
				(#521003) Flexgruppe: Alle kvæg; Dybstrøelse	0	125
4. Gl. Ungdyrstald	588	Naturlig ventilation	3 m	(#521279) Flexgruppe: Alle kvæg; Dybstrøelse	0	35
				(#521278) Flexgruppe: Alle kvæg; Sengestald med spalter (bagskyl eller ringkanal)	0	217
5. Kalveplads	180	Naturlig ventilation	3 m	(#521283) Kalve, (under 6 mdr.). Dybstrøelse	0	180
6. Ny løbegård	270	Naturlig ventilation	3 m	(#521266) Flexgruppe: Alle kvæg; Sengestald med fast gulv	0	270
Sum						2008

Der søges om en udvidelse af husdyrbrugets produktionsareal, samt opførelse af løbegård på 270 m² i tilknytning til eksisterende kostald. Derudover udvides en eksisterende gl. ungdyrstald med 35 m² dybstrøelse og kalvepladsen udvides med 107 m². Der er søgt om et flytbart læskur i marken på 27,5 m² til småkalve.

Ansøger ønsker yderligere at udnytte muligheden for at få størst mulig fleksibilitet i staldene. Derfor er søgt om flexgruppen "alle kvæg" i staldene.

Områder, hvor dyrene ikke kan opholde sig og/eller ikke har mulighed for at gødningsafsætte, medregnes ikke som produktionsareal.

Følgende arealer er ikke en del af produktionsarealet: Foderborde, nakkebomsarealer, malkestald, tankrum, teknikrum, areal med foderblander/fodersystem og persongangarealer. Ansøger har opmålt produktionsarealerne. Det flytbare læskur indgår ikke i produktionsarealet.

Nudrift

Stalde og produktioner Nudrift						
Staldnavn	Staldstørrelse m ²	Ventilation	Kildehøjde	Dyretype og staldsystem	Produktionsareal m ²	
1. Kostald	1044	Naturlig ventilation	3 m	(#521005) Malkekøer, kvier og stude. Sengestald med spalter (kanal, bagskyl eller ringkanal)	0	758
2. Kalvestald	274	Naturlig ventilation	3 m	(#521253) Malkekøer, kvier og stude. Dybstrøelse	2	50
				(#521009) Kalve, (under 6 mdr.). Dybstrøelse	2	94
3. Ungdyr- og goldkostald	689	Naturlig ventilation	3 m	(#521271) Malkekøer, kvier og stude. Sengestald med spalter (kanal, bagskyl eller ringkanal)	0	279
				(#521011) Malkekøer, kvier og stude. Dybstrøelse	6	125
4. Gl. Ungdyrstald	588	Naturlig ventilation	3 m	(#521275) Malkekøer, kvier og stude. Sengestald med spalter (kanal, bagskyl eller ringkanal)	6	217
5. Kalveplads	180	Naturlig ventilation	3 m	(#521282) Kalve, (under 6 mdr.). Dybstrøelse	0	73
Sum						1596

Nudriften beskriver den nuværende lovlige drift. Nudriften er identisk med det tilladte i Miljøgodkendelsen fra 2015.

8-års drift

Stalde og produktioner 8 års drift 2009						
Staldnavn	Staldstørrelse m ²	Ventilation	Kildehøjde	Dyretype og staldsystem	Produktionsareal m ²	
1. Kostald	1044	Naturlig ventilation	3 m	(#521006) Malkekøer, kvier og stude. Sengestald med spalter (kanal, bagskyl eller ringkanal)	0	758
2. Kalvestald	274	Naturlig ventilation	3 m	(#521010) Kalve, (under 6 mdr.). Dybstrøelse	0	144
3. Ungdyr- og goldkostald	689	Naturlig ventilation	3 m	(#521012) Malkekøer, kvier og stude. Dybstrøelse	6	404
4. Gl. Ungdyrstald	588	Naturlig ventilation	3 m	(#521274) Malkekøer, kvier og stude. Sengestald med spalter (kanal, bagskyl eller ringkanal)	6	217
5. Kalveplads	180	Naturlig ventilation	3 m	(#521281) Kalve, (under 6 mdr.). Dybstrøelse	0	40
Sum						1563

8 års driften beskriver husdyrbrugets drift for 8 år siden. 8 års driften var reguleret i en vvm-screening fra 2006.

Gødningsoptbevaringsanlæg

Navn	Lagertype	Yderligere oplysninger	Bedste tilgængelige opbevaringsteknik	Dimension	Areal (m ²)
Ansøgt drift					
GB	Flydende	Overfladeareal på 250 m ²			251
Møddingsplads	Fast				35
Nudrift					
GB	Flydende	Overfladeareal på 250 m ²			251
Møddingsplads	Fast				35
8 års drift					
GB	Flydende	Overfladeareal på 250 m ²			251
Møddingsplads	Fast				35

Eksisterende gyllebeholder på 1.005 m³ fra 1987. Der anvendes naturligt flydelag. Gyllebeholderen er uændret i forhold til den tidligere godkendelse fra 2015.

Eksisterende møddingsplads, ligger vest for kostalden. Møddingspladsen har et areal på 35 m². Der sker ingen ændringer.

Lagerregnskab og opbevaringskapacitet

Opbevaringsanlæg	Opførsels år / 10 års beholderkontrol	Kapacitet (m ³)	Overfladeareal (m ²)	Teknologi
Gyllebeholder	1987/2019	1.005	250	Flydelag
Gyllebeholder	2004/2014	3.068	767	Flydelag
Gyllebeholder (lejet)	/2014	1.100		Flydelag
Gyllekanaler		630		
I alt		5.803		

Flydende husdyrgødning omfatter gylle og hvad, der i øvrigt ledes til gylleanlægget i form af vaskevand mv.

Ansøger har en gyllebeholder på 1.005 m³ på ejendommen ved Lillebyvej 3. Udover denne, har ansøger en gyllebeholder på 3.068 m³ på et andet ejendomsrummer ved Nygårdsvej 9, og yderligere lejer han en gyllebeholder på 1.100 m³ på Lillebyvej 1.

Den flydende husdyrgødning fra staldene pumpes via fortanken til gyllebeholder. I fortanken er der en elpumpe, der pumper gyllen via jordledning til gyllebeholder. Gyllebeholderne tømmes vha. sugekran på gyllevogn.

Ansøger modtager returgyll fra biogasanlæg. De 3 gyllebeholdere er opført før 2007.

Med denne godkendelse følger der en fleksibilitet i antallet og sammensætningen af dyreholdet. Det er derfor ikke på nuværende tidspunkt muligt at lave en kapacitetsberegning. Der vil dog til en hver tid være opbevaringskapacitet til 9 måneder for flydende husdyrgødning for nærværende bedrift. Jf. Husdyrgødningsbekendtgørelsen § 10.

Dybstrøelse fra husdyrholdet opbevares på møddingsplads og afhentes af biogasselskab. Ved kalvene udmuges ca. 1 gang pr. måned, dog udmuges der i sommerperioden ca. hver 14. dag.

Lokalisering

Forbudszoner

Indenfor forbudszonerne må der ikke etableres nybyggeri (husdyranlæg og gødnings- og ensilageopbevaringsanlæg) eller udvidelser/ændringer i eksisterende bygninger, der medfører forøget forurening.

Område	Afstandskrav	Afstand målet fra nybyggeri/bygning, hvor ændringen eller udvidelsen sker
By - og sommerhuszoner	50 meter	4,0 km
Lokalplanområder	50 meter	2,2 km
Nabobeboelsesbygninger	50 meter	100 meter
Afstand til kategori 1-natur og kategori 2-natur*	10 meter	Kategori 1-natur: 9,1 km Kategori 2-natur: 4,3 km

* Ensilageopbevaringsanlæg er ikke omfattet af kravet

Der er intet nybyggeri eller ændringer/udvidelser i de eksisterende bygninger indenfor forbudszonerne.

Afstandskrav

Til husdyranlæg generelt (stald, opbevaringslager og/eller ensilage- opbevaringsanlæg) er der faste afstandskrav for at beskytte imod forurening eller væsentlige gener fra anlæggene.

Afstandskravene gælder kun for nybyggeri, og eksisterende anlæg er derfor ikke omfattet af bestemmelsen.

Type	Afstandskrav (m)	Mindste afstand til anlæg (m)
Vandforsyning til < 10 ejendomme	25	40 meter***
Vandforsyning til > 10 ejendomme	50	> 50 meter
Vandløb, dræn og søer * ¹	15	270 meter
Offentlig vej, privat fællesvej	15	5 meter
Levnedsmiddelvirksomhed	25	> 25 meter
Beboelse på samme ejendom * ²	15	30 meter
Naboskel	30	60 meter

*¹ Fra åbne vandløb og til søer med et areal, der er større end 100 m² skal der være mere end 100 meter til opbevaringsanlæg for flydende husdyrgødning.

*² Ensilageopbevaringsanlæg er ikke omfattet af kravet

*³ Det fremgår af kortlaget i " Husdyrgodkendelse.dk", at der er en aktiv vandboring (DGU. Nr. 84.2269) midt i kalvepladsen. Boringen er for længst sløjft og vil blive slettet i Jupiter.

De lovpligtige afstandskrav er ifølge ansøgningens oplysninger overholdt, dog med undtagelse af afstandskravet på 15 meter til vej jf. §8 stk. 4.

Der kan dispenseres fra dette afstandskrav, hvis det kan sikres med vilkår, at der ikke opstår forurening eller væsentlige gener.

Den eksisterende kostald er opført i en afstand af 5 meter fra Lillebyvej. Den nye løbegård vil ligeledes blive placeret 5 meter fra Lillebyvej (se kortudsnit). Den valgte placering af løbegården betyder, at afstandskravet på 15 meter til vej ikke kan opretholdes.

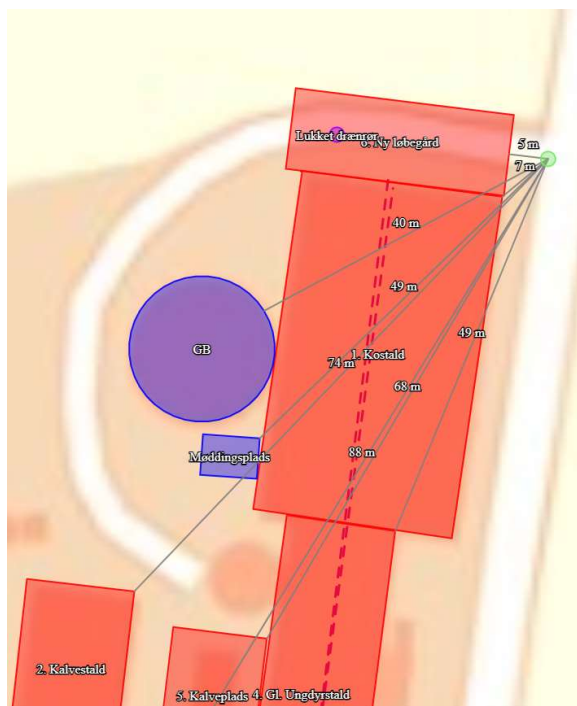

Ansøgers begrundelse for den ansøgte placering af løbegården:

Løbegården er erhvervsmæssig nødvendig for den fremtidige drift på ejendommen, da den sikrer, at der sker opfyldelse af arealkravet (m²) pr. ko. Da der er tale om en løbegård, er det naturligt at placere løbegården i forlængelse af kostalden, således at køerne kan gå direkte fra stalden og ud i løbegården. Den ønskede placering af løbegården er derfor nord for eksisterende kostald. I forhold til det eksisterende staldanlæg, vurderes det, at alternative placeringer til løbegården ikke er mulige.

Ringkøbing-Skjern Kommunes vejafdeling er kommet med en udtalelse. Vejafdelingen har ingen bemærkninger ud over, at gården ligger tæt på kommunevejen, og i øvrigt at bygningen bliver lang. Den nuværende indkørsel skal flyttes længere mod nord, og det kræver en tilladelse fra Kommunens Vejafdeling. Der er stillet krav om (vilkår 6), at der skal søges om en ny indkørsel.

På den baggrund er det Ringkøbing-Skjern kommunes vurdering, at der ikke opstår forurening eller væsentlige gener ved at reducere afstandskravet til Lillebyvej fra 15 meter til 5 meter.

I henhold til §9, stk. 3 i Lov om miljøgodkendelse mv. af husdyrbrug meddeles der derfor i denne miljøtilladelse dispensation til et reduceret afstandskrav til 5 meter fra den nye løbegård til Lillebyvej.

Da de lovpligtige afstandskrav er overholdt, med undtagelse af afstandskravet til vej, hvortil der er meddelt dispensation, vurderes anlægget derfor, placeringsmæssigt, ikke at give væsentlige gener for omgivelserne eller væsentlig risiko for forurening.

Beskyttelseslinjer

Naturbeskyttelseslovens bestemmelser om bygge- og beskyttelseslinjer skal sikre, at de nærmeste omgivelser ved søer og åer samt omkring fortidsminder, skove og kirker friholdes for bebyggelse eller andre væsentlige landskabelige indgreb.

Der er ved behandlingen af sagen taget stilling til nedenstående beskyttelseslinjer, og det er med X angivet, om nybyggeri på ejendommen ligger indenfor eller udenfor linjerne.

Beskyttelseslinje	Indenfor (x)	Udenfor (x)	Beskyttelseslinje	Indenfor (x)	Udenfor (x)
Klitfredede arealer		X	Skove		X
Strand		X	Fortidsminder		X
Søer		X	Kirker		X
Vandløb		X			

Det er på baggrund af ovenstående Ringkøbing-Skjern Kommunes vurdering, at husdyrbrugets anlæg ikke er i modstrid med de hensyn, der skal tages i forhold til ovennævnte emner.

Samlet vurdering af lokalisering

Husdyrbruget ligger udenfor forbudszoner, alle afstandskrav er overholdt, med undtagelse af afstandskravet til offentlig vej hvortil der er meddelt dispensation, og anlæggets placering er ikke i strid med beskyttelseslinjer. Det er derfor Ringkøbing-Skjern kommunes vurdering, at husdyrbruget ikke placeringsmæssigt vil give anledning til væsentlige gener for omgivelserne eller væsentlig risiko for forurening.

Påvirkning af landskab

Husdyrbruget ligger uden for de områder, som i kommuneplanen er udpeget som bevaringsværdige landskaber, større uforstyrrede landskaber og værdifulde kulturmiljøer.

Geologiske interesseområder

Husdyrbrugets anlæg er beliggende inden for det geologiske interesseområde Skovbjerg Bakkeø. Det er vigtigt at de geologiske landskabsformer, deres indbyrdes overgang og sammenhænge fremtræder klart i landskabet. Den nye løbegård placeres i tilknytning til eksisterende bygninger og vurderes ikke at være i strid med kommuneplanen.

Landskabsvurdering

Husdyrbruget ligger i landskabskarakterområdet Skovbjerg Bakkeø Mosaiklandskab.

Landskabskarakterområdet Skovbjerg Bakkeø Mosaiklandskab har et sammensat udtryk, som skyldes bevoksningerne, den varierede terræn og marker med lille til middelstor skala. Terræn og bevoksning begrænser udsigterne på tværs af landskabet og skaber lukkede landskabsrum.

Landskabet rummer flere værdier og karakteristika, der især knytter sig til ådalene og de store sammenhængende plantage- og hedeområder. Disse områder er sårbare over for ændringer. Det øvrige landskab vurderes mindre sårbart over for ændringer, idet mosaiklandskabet skaber mange forskellige indpasningsmuligheder.

Landskabskarakterområdet har kapacitet til byggeri i alle skala, så længe det tilpasses det specifikke områdes karakter og skala. Ådalene bør dog friholdes for byggeri.

Husdyrbruget ligger ikke i ådale, og der er langt til de sammenhængende plantager- og hedeområder.

Bygningsbeskrivelse

Den nye løbegård opføres i tilknytning til den eksisterende bygningsmasse. Derfor vil hele ejendommen fremstå som en samlet enhed efter udvidelsen. Løbegården etableres med betongulv og med en lille opkant på 20 cm. Soklen støbes op med bloksten. Der kommer nogle rør i og med stolper på. Der opstilles et flytbart læskur på 27,5 m² til småkalve. Læskuret flyttes årligt rund på markarealer.

Beplantning:

Mod syd er husdyrbruget skjult af beplantning omkring haven. Langs kostalden er der slørende beplantning med forskellige buske. Mod vest og nord er anlægget delvis skjult af eksisterende læhegn.

Beplantning udgør et betydningsfuldt element ved at relatere et bygningsanlæg til landskabet og visuelt binde det til jordoverfladen og skabe et harmonisk anlæg.

Især beplantningen op til og omkring bygningerne har betydning for helhedsbilledet i forhold til omgivelser og landskabet. Sammen med stillingtagen til materialer og farver er beplantning vigtigt for staldanlægs miljø ude og inde samt for den visuelle opfattelse af byggeriet i sig selv og i tilknytning til dets omgivelser.

Idet det nye byggeri ikke bliver synligt i højden, er det vurderet, at den eksisterende høje beplantning er tilstrækkeligt. Den slørende beplantning med forskellige buske langs østsiden af kostalden skal forlænges, så der også kommer beplantningen ved siden af den nye løbegård. Beplantning må dog ikke være i strid med de oversigtskrav, der vil komme i forbindelse med tilladelsen til den nye indkørsel. Der er stillet vilkår til beplantningen ved løbegården.

Samlet vurdering af påvirkningen af landskab

Det er på baggrund af ovenstående Ringkøbing-Skjern Kommunes samlede vurdering, at det ansøgte husdyrbrug ikke er i modstrid med ønsket om at bevare det åbne landskab og beskytte de landskabelige hensyn, der er beskrevet i kommuneplanens retningslinjer for udviklingen af Ringkøbing-Skjern Kommune. Husdyrbruget vurderes således, hverken at skæmme landskabet, have synlige langtrækkende konsekvenser for landskabet, eller på anden vis påvirke de landskabelige værdier væsentligt.

Påvirkning af vilde planter og dyr.

Ammoniak påvirkning af natur

Påvirkningen af natur med dens bestande af vilde planter og deres levesteder, herunder områder, der er beskyttet mod tilstandsændringer eller fredet, udpeget som internationalt naturbeskyttelsesområde eller udpeget som særlig sårbart over for næringsstofpåvirkning vurderes på baggrund af følgende

Den maksimale tilladte totaldeposition af ammoniak på ammoniakfølsomme natur-områder omfattet af § 7 stk. 1, nr. 1 og 2, i bekendtgørelse af lov om miljøgodkendelse m.v. af husdyrbrug.

Den maksimale tilladte merdeposition af øvrige ammoniakfølsomme naturområder efter konkret vurdering, jf. § 29, i bekendtgørelse om godkendelse og tilladelse m.v. af husdyrbrug.

Kategori 1-Natur

§ 7, stk. 1, nr. 1, omfatter nærmere bestemte ammoniakfølsomme naturtyper beliggende inden for Internationale Naturbeskyttelsesområder. De Natura 2000-naturtyper, som omfattes af § 7, stk. 1, nr. 1, er afgrænset til de ammoniakfølsomme Natura 2000-naturtyper, som indgår i udpegningsgrundlaget for området og er kortlagte af Naturstyrelsen i forbindelse med Natura 2000 planlægningen. Desuden omfatter § 7, stk.1, nr. 1 heder og overdrev indenfor Internationale Naturbeskyttelsesområder, som er beskyttet efter naturbeskyttelsesloven § 3.

Kategori 2-Natur

§ 7, stk. 1, nr. 2, omfatter nærmere bestemte ammoniakfølsomme naturtyper, der er beliggende uden for Internationale Naturbeskyttelsesområder. Det drejer sig om naturtyperne: Højmoser, lobeliesøer, samt heder større end 10 ha, som er omfattet af naturbeskyttelseslovens § 3 og overdrev større end 2,5 ha, som er omfattet af naturbeskyttelseslovens § 3.

Kategori 3-Natur

For ammoniakfølsomme naturtyper, som ikke er omfattet af ovenstående Kategori 1- og 2-Natur, skal kommunen foretage en konkret vurdering af, om der skal fastsættes krav.

Kommunen skal konkret vurdere, følgende beskyttede ammoniakfølsomme naturtyper uden for de Internationale Naturbeskyttelsesområder, der ikke er omfattet af § 7 stk. 1, nr. 1 og 2: Det drejer sig om heder, moser og overdrev, som er beskyttet efter naturbeskyttelseslovens § 3.

Kommunen skal også konkret vurdere ammoniakfølsomme skove, der ligger uden for de Internationale Naturbeskyttelsesområder.

Ved den konkrete vurdering af, om der er tale om særlige regionale, eller lokale naturinteresser og ved vurdering af, om der skal stilles krav til den maksimale N-merdeposition på naturområder omfattet af Kategori 3-Natur, skal kommunen inddrage følgende fire kriterier:

1. Det aktuelle naturområdes status i kommuneplanen, herunder særligt, om det aktuelle ammoniakfølsomme naturområde er omfattet af kommuneplanens udpegning af særligt værdifulde naturområder, rekreative områder og/eller værdifulde kulturmiljøer, samt kommuneplanens retningslinjer for varetagelsen af naturbeskyttelsesinteresserne, de rekreative interesser og de kulturhistoriske interesser.
2. Om de aktuelle områder er omfattet af fredning, handleplan for naturpleje, eller anden planlagt naturindsats.
3. Det aktuelle naturområdes naturkvalitet.
4. Kvælstofbidrag fra området fra andre kilder (fx markbidrag), herunder, for så vidt angår skove, om de gødskes.

Kravene til ammoniakdepositionen er forskellige i de tre kategorier. Kravene fremgår af nedenstående tabel. Med »totaldeposition« menes ammoniakdepositionen fra stald og lager fra hele husdyrbruget (både fra den ansøgte og eksisterende drift), mens der med »merdeposition« menes ændringen i ammoniakdepositionen fra husdyrbrugets anlæg (stald og lager), som følge af det ansøgte.

Naturtyper	Fastsat beskyttelsesniveau
Kategori 1. § 7 stk. 1, nr. 1	Max. totaldeposition afhængig af antal husdyrbrug i nærheden*): 0,2 kg N/ha/år ved > 1 husdyrbrug 0,4 kg N/ha/år ved 1 husdyrbrug 0,7 kg N/ha ved 0 husdyrbrug.
Kategori 2. § 7 stk. 1, nr. 2	Max. totaldeposition på 1,0 kg N/ha pr. år
Kategori 3. Heder, moser og overdrev, som er beskyttet af naturbeskyttelseslovens § 3 og ammoniakfølsomme skove.	Max. merdeposition på 1,0 kg N/ha pr. år. Kommunen kan tillade en merdeposition, der er større end 1,0 kg N/ha pr. år, men ikke stille krav om mindre merdeposition end 1,0 kg N/ha pr. år.

Påvirkningen af nærmeste Kategori 1-Natur

Der er 9,1 km till nærmeste kategori 1-natur, et hedeområde i Herning Kommune.

I kraft af den store afstand (mere end 3 km) til kategori 1 naturområdet er det vurderet, at udvidelsen, samt det samlede husdyrbrug ikke vil medføre en væsentlig ammoniakpåvirkning af nærmeste Kategori 1-Natur.

Kommunen vurderer samtidig, at der ikke er andre kategori 1 naturområder, som vil blive væsentlig påvirket af udvidelsen af husdyrbruget. Det begrundes i de meget store afstande til de andre kategori 1 naturområder.

Påvirkningen af nærmeste Kategori 2-Natur

Der er 4,3 km till nærmeste kategori 2- natur, et hedeområde i Herning Kommune.

I kraft af den store afstand til området (mere ned 3 km), er det vurderet, at udvidelsen, samt det samlede husdyrbrug, ikke vil medføre en væsentlig ammoniakpåvirkning af det nærmeste Kategori 2-Natur.

Kommunen vurderer samtidig, at der ikke er andre kategori 2 naturområder, som vil blive væsentlig påvirket af udvidelsen af husdyrbruget. Det begrundes i de meget store afstande til de andre kategori 2 naturområder.

Påvirkningen af nærmeste Kategori 3-Natur og øvrig natur

Inden for 1.000 meter fra staldanlægget er der registreret hede, mose, eng, søer og potentielt ammoniak følsomme skove. Moser, heder, enge, strandenge, søer og overdrev er omfattet af § 3 i Naturbeskyttelsesloven, som beskytter disse naturområder imod tilstandsændringer.

Kategori 3 natur er heder under 10 ha, overdrev under 2,5 ha, samt moser og ammoniakfølsomme skove.

Kategori 3-naturområderne og øvrigt §3 beskyttet natur indenfor 1.000 meter fra staldanlægget er angivet i tabellen nedenfor:

Naturtype	Afstand fra anlæg	Retning	Merbelastning Kg N/ha (ansøgt i forhold til :)	
			Nudrift	8-årsdrift
Sø/vandhul	260 m	V	0,2	0,3
Søer	263 m	NØ	0,4	0,5
Hede/ Ammoniak følsomme skov- områder	317 m	NØ	0,5	0,6
Enge	752 m	Ø	0,1	0,1
Søer/vandhuller	809 m	SØ	-	-
Mose/ Ammoniak følsomme skov- områder	550 m	S	0,0	0,0

Beskyttelsesniveauet for Kategori 3-Natur er fastsat til en merbelastning på 1,0 kg N/ha/år med mulighed for, at der kan tillades en højere merdeposition, hvis kommunen vurderer, at det konkrete naturområde kan tåle det.

Idet merbelastningen til Kategori 3-Natur områderne ligger under 1,0 kg N/ha/år, er beskyttelsesniveauet overholdt til Kategori 3-Natur.

Ammoniakfølsomme skove:

Der er registreret potentielt ammoniakfølsom skov – naturligt lysåbent tilgroet areal inden for 1.000 meter fra husdyrbruget. Ammoniakfølsomme naturligt tilgroet lysåbne skove, er skove, der er vokset op af sig selv på et naturareal fx tidligere hede, mose eller overdrev. Dette bygger på en analyse af § 3 beskyttede arealer, med et trækronedække på ned til 10-20 %. Det ene skovområde ligger i et hedeområde 317 meter NØ for anlægget. Der er beregnet en merbelastning med ammoniak til skoven/heden på 0,6 kg N /ha/år. Det andet skovområde ligger i en mose 550 syd for anlægget. Her er der beregnet en merbelastning med ammoniak til mosen/skoven på 0,0 kg N /ha/år

Idet merbelastningen ligger under 1 kg/N/ha/år, vurderer kommunen, at projektet ikke vil medføre en ændring af skovens tilstand.

Øvrig natur omkring anlægget:

Inden for 1000 meter fra staldanlægget forekommer derudover vandhuller og et engområde, som ikke er Kategori 3-Natur, men § 3-beskyttet natur.

Ferske enge er beskyttet af naturbeskyttelseslovens §3 om forbud mod tilstandsændringer. Ferske enge omfatter naturenge og kulturenge. Det betyder, at en aktivitet, som vil medføre en tilstandsændring af en §3-beskyttet eng, som udgangspunkt ikke kan tillades uden dispensation. Enge

kan være mere eller mindre påvirket af gødning fra græssende dyr og eventuelt tilførsel af gødningsprodukter, samt påvirkning fra nærliggende marker i omdrift.

Det medfører, at mange enge er næringsberigede og kun få enge er moderat næringsfattige. Tålegrænsen for enge varierer på baggrund af disse forhold, men generelt kan der anvendes en vejledende tålegrænse på 20 kg N/ha/år.

Der er beregnet en merbelastning med ammoniak på 0,1 kg N/ha/år til engen. Idet merbelastningen ligger under 1,0 kg N/ha/år, vurderer kommunen, at merbelastningen er så minimal, at den ikke vil medføre biologiske ændringer af naturtypens tilstand.

Søer og vandhuller over 100 m² er omfattet af naturbeskyttelseslovens §3 om forbud mod tilstandsændringer. Søer og vandhuller påvirkes af tilførsel af næringsstoffer fra nærliggende markområder i omdrift. Udgravning og oprensning af søer og vandhuller er som udgangspunkt ikke tilladt uden en dispensation. Det samme gælder aktiviteter, som vil ændre vandhullets vandstand.

De fleste vandhuller beliggende i agerlandet er næringspåvirkede i større eller mindre grad gennem diffus tilførsel af næringsstoffer fra nærliggende marker i omdrift. Det betyder, at de fleste vandhuller er eutrofe, bortset fra enkelte vandhuller, som ligger sammen med heder eller i skovområder, hvor de ikke påvirkes med næringsstoffer.

Der er beregnet en merbelastning med ammoniak på 0,3 kg N/ha/år til det nærmeste vandhul. Idet merbelastningen ligger under 1,0 kg N/ha/år, vurderer kommunen, at merbelastningen er så minimal, at den ikke vil medføre biologiske ændringer af naturtypens tilstand.

På baggrund af ovenstående vurderer kommunen, at udvidelsen af husdyrbruget ikke vil medføre påvirkning af naturområderne.

Påvirkning af bilag IV-arter

EU-medlemslandene skal, i henhold til Habitatdirektivets artikel 12, indføre en streng beskyttelse af en række dyre- og plantearter, uanset om de forekommer inden for et af de udpegede habitatområder, eller udenfor. Disse arter fremgår af Habitatdirektivets bilag IV.

For dyrearterne, er der bl.a. forbud imod beskadigelse, eller ødelæggelse af yngle-, eller rasteområder og imod forsætlig forstyrrelse af arterne, i særdeleshed i perioder, hvor dyrene yngler, udviser yngelpleje, overvintrer, eller vandrer.

For plantearterne er der bl.a. forbud i mod forsætlig plukning, indsamling, afskæring, oprivning med rod, eller ødelæggelse af disse vildtvoksende planter i naturen.

Følgende dyrearter kan tænkes, at forekomme i Ringkøbing-Skjern Kommune:

- Småflagermus, Markfirben, Odder, Spidssnudet frø og Strandtudse, samt visse vandtilknyttede insekter. Arterne er næppe tilknyttet driftsbygningerne, men nedenstående arter kan muligvis have levested, fødesøgningsområde, eller opholdssted i habitater tilknyttet, eller i nærheden af udbringningsarealerne:
- Småflagermus: Ud fra småflagermus' levevis vurderes det, at de ikke påvirkes negativt af driften af husdyrbruget.
- Odder: Kan forekomme i nærområdet i tilknytning til vandløb, sø eller fjord, men er med sin levevis næppe truet af driften af husdyrbruget.
- Bæver: Kan forekomme i nærområdet i tilknytning til vandløb eller søer, men er med sin levevis næppe truet af driften af husdyrbruget. Har sin hovedaktivitet i et kerneområde, hvor dæmninger og bæverbo kan observeres - som oftest nær pilebuske, birk, bævreasp og røn.

- Ulv: Kan forekomme i nærområdet i tilknytning til større skov- og hedeområder med en stor bestand af kron dyr. Foretrækker tyndt befolkede områder, men er med sin levevis næppe truet af driften af husdyrbruget.
- Markfirben: Er udbredt i store dele af landet, men trues næppe af driften af husdyrbruget.
- Visse vandtilknyttede insekter, heriblandt grøn kølle guldsmed: Kan være tilknyttet nærområdets vandhuller og fugtige arealer. Der foreligger dog ingen aktuelle registreringer. Disse påvirkes negativt, når vandmiljøerne næringsstofberiges, eller gror til.
- Spidssnudet frø og strandtudse: Kan forekomme i nærområdets vandhuller og fugtige arealer. Der foreligger ingen aktuelle registreringer. Padder påvirkes negativt, når vandmiljøerne næringsstofberiges eller ændrer karakter.

Ringkøbing-Skjern Kommune vurderer på grundlag af det oplyste:

- At det areal, der omfattes af nybyggeri i forbindelse med projektets gennemførelse, hovedsagelig er almindelig omdriftsareal, og at inddragelsen til bebyggelse ikke vil påvirke bilag IV-arter væsentligt.
- At der i forbindelse med projektets gennemførelse ikke vil ske øvrige ændringer i arealanvendelsen, som vil være væsentlige for Bilag IV-arters trivsel
- At driften af husdyrbruget, samlet set, ikke vil medføre beskadigelse, eller ødelæggelse af yngle-, eller rasteområder i det naturlige udbredelsesområde for de dyrearter, der er optaget i EF-habitatdirektivets bilag IV, litra a, samt ikke vil medføre ødelæggelse af de plantearter, som er optaget på EF-habitatdirektivets Bilag IV, litra b

Samlet vurdering af påvirkningen af vilde planter og dyr

De generelle beskyttelsesniveauer er i forhold til Kategori 1-, 2- og 3-Natur overholdt. Der ligger ingen stalde, eller lagre inden for 10 meter til Kategori 1-, 2- og 3-Natur.

Overholdelsen af BAT-emissionskravet til ammoniak og det generelle beskyttelsesniveau beskytter, som udgangspunkt, de kvælstoffølsomme naturtyper tilstrækkeligt mod kvælstofpåvirkning fra husdyrbrugets produktionsanlæg.

Den reelle ammoniakudledning fra husdyrbrugets anlæg vil afhænge af flere forhold, men ammoniakudledningen vil især kunne minimeres ved grundig og hyppig rengøring af overflader, som husdyrgøddningen afsættes på.

I forhold til påvirkningen af bilag IV-arter vurderer Ringkøbing-Skjern Kommune, at husdyrbruget – ved overholdelse af de til enhver tid gældende generelle miljøregler og af de øvrige opstillede vilkår for miljøtilladelsen - drives således, at påvirkningen på omgivelserne med luftbåren kvælstof fra produktionsanlægget minimeres til et acceptabelt niveau.

Det vurderes at ammoniakudledningen fra produktionsanlægget i sig selv og sammen med andre nærliggende husdyrbrug ikke vil medføre en væsentlig påvirkning af de omkring liggende naturområder.

Endvidere vurderes det at det ikke på et konkret eksperimentelt videnskabeligt grundlag kan dokumenteres, at ammoniakpåvirkningen fra husdyrbruget vil medføre en påviselig biologisk ændring af egnens naturområder.

Påvirkning af jord, grundvand og overfladevand

Reguleringen af arealer til udbringning af husdyrgødning sker gennem generelle regler uden krav om forudgående tilladelse. Miljøvurderingen omfatter derfor alene den påvirkning som husdyrbrugets anlæg og aktiviteter derpå kan medføre.

Generelt er husdyrbrugets anlæg omfattet af kravene i husdyrgødningsbekendtgørelsen og ved Ringkøbing-Skjern Kommunes miljøtilsyn på husdyrbrugene føres der tilsyn med overholdelsen af bekendtgørelsen. Der er mulighed for, at der i tilladelser efter § 16 b i husdyrbrugsloven kan fastsættes vilkår, der er mere vidtgående end bekendtgørelsens regler.

Påvirkning fra staldanlæg:

Generelt skal husdyranlæg, herunder stalde, læskure m.v., være indrettet således, at forurening af grundvand og overfladevand ikke finder sted. Tilsvarende gælder for løbegårde og lignende, hvor der er en sådan koncentration af dyr, at næringsstofferne fra husdyrgødningen set over en årrække ikke kan udnyttes på arealet.

Det er kommunens vurdering, at når staldene er etableret med fast bund eller gulve udført af bestandige materialer, som er uigennemtrængelige for fugt, og som kan modstå påvirkningerne fra dyrene og de anvendte redskaber, vil der ikke være en påvirkning af jord, grundvand eller overfladevand fra staldanlægget. Det vurderes at når det flytbare læskur flyttes og drives i overensstemmelse med kravene i "Husdyrgødningsbekendtgørelsen" vil der ikke være forurening herfra.

Staldene er desuden indrettet med et afløbssystem til opsamling af flydende husdyrgødning og restvand, jf. afløbsplanen i bilag 3.

Der ligger et lukket drænrør nord for ejendommen. Hermed menes, at røret er lukket – der er ingen slidser. Røret er tæt, og der kan hverken komme vand ind eller ud. Der kan ikke ske nogen forurening hertil.

Påvirkning fra gødningsopbevaringsanlæg:

Generelt skal husdyrgødning føres fra stalden til opbevaringsanlæg, som er etableret og drives i henhold til husdyrgødningsbekendtgørelsens krav. Husdyrgødningsbaseret kompost med et tørstofindhold på mindst 30 pct. må dog også oplagres i marken (markstakke) efter husdyrgødningsbekendtgørelsens regler.

Ansøger oplyser, at der er tilstrækkelig opbevaringskapacitet til at den lagrede gylle kan udbringes i perioder, hvor der er optimale vækstbetingelser for den voksende afgrøde. Gyllebeholderne er underlagt 10-års kontrol, hvor en kontrollant kontrollerer beholderens tæthed og kabler over og under terræn. Derudover er gyllebeholderne placeret sådan, at den er under dagligt opsyn for eventuelle revner, rust på synlige kabler, gylleudsivninger og andet. Ved påkørsel eller strejfen af gyllebeholderne med maskiner eller andet vil eventuelle revner blive tilset med det samme og udbedret straks. Hvis revnen ikke kan udbedres ved egen hjælp, vil beholderproducenten blive kontaktet om assistance.

Gylletankene tømmes med selvlæssende gyllevogne påmonteret sugekran.

Dybstrøelsen opbevares overdækket på møddingsplads og afhentes af biogasselskab.

Påvirkning fra foderopbevaringsanlæg:

Grovfoder opbevares i plansilo. Kraftfoder opbevares i fodersiloer; Korn i tårnsilo vest for den gl. ungdyr-stald samt i silo på loft over tankrum, og grøntpiller i fodersilo nordvest for kalvestalden, jf. figur 4. Halm opbevares i maskinhus.

Håndtering af spildevand, restvand og saftafløb

På et husdyrbrug kan der være forskellige typer af brugt vand og saft fra foder og husdyrgødning, som skal håndteres på forskellige måder. Definition af type, krav dertil og beskrivelse af den aktuelle håndtering på Lillebyvej 3 er samlet i nedenstående tabel.

Sanitært spildevand
Definition og krav: Afløb fra toilet og køkken i driftsbygninger, skal afledes til et godkendt spildevandssystem. Der skal ansøges om særskilt godkendelse.
Håndtering på husdyrbruget: Der er ingen sanitært spildevand fra driftsbygningerne.
Regnvand
Definition og krav: Tagvand og vand fra befæstede arealer, som ledes direkte til dræn/faskine i stedet for spildevandssystem. I forhold til de befæstede arealer forudsætter dette, at der ikke er væsentlig risiko for spild af olie eller andre forurenende stoffer på de befæstede arealer. På landbrugsejendomme kan vandet fra tagflader og befæstede overflader afledes til nedsivning eller til vandløb. Alle ændringer af eksisterende afløb skal som udgangspunkt godkendes. Hvis der er øget areal med tagflader eller befæstede arealer hvor vandet afledes til nedsivning skal der søges om en nedsivningstilladelse hos Ringkøbing-Skjern Kommune. Hvis der er øget areal med tagflader eller befæstede arealer med afledning til vandløb, herunder dræn og grøfter, skal der søges om en udledningstilladelse hos Ringkøbing-Skjern Kommune.
Håndtering på husdyrbruget: Den største del af regnvandet på husdyrbruget løber på jord og nedsiver. Der findes dog tagrender på kostalden samt den vestlige side af den gl. ungdyrstald og på østsiden af ungdyr- og goldkostalden. Tagvand ledes til afløb og videre til dræn. Udløbspunkt for afløb er vist på bilag 3.
Møddings- og ensilagesaft
Definition og krav: På møddingspladser, ensilagepladser og pladser til kalvehytter skal regnvand, som falder på pladserne og væske der løber fra saftgivende ensilage og fast gødning opsamles i en godkendt beholder og udbringes efter samme regler som gylle og fast gødning.
Håndtering på husdyrbruget: Vand fra det befæstede areal ved kalvepladsen løber i en gl. ajlebeholder, hvorefter det pumpes videre til gyllekanalen i ungdyr- og goldkostalden. Herefter ledes det til gylletank. Møddingssaft, vaskevand m.m. fra møddingspladsen løber i afløb og videre til fortank, hvorefter det pumpes til gyllebeholder.
Restvand
Definition og krav: Mælkerumsvand samt vand fra vask af produkter fra husdyrhold, foderrekvisitter og lignende fra almindelig landbrugsdrift. Væske fra ensilageopbevaringsanlæg med ikke-saftgivende ensilage og væske, der udelukkende er opsamlet fra ensilageopbevaringsanlæg senere end 1 måned fra ilægning af saftgivende ensilage. Restvand kan efter anmeldelse til Ringkøbing-Skjern Kommune udspinkles på landbrugsarealer med en afgrøde. Betingelserne i landbrugets byggeblad om udspinkling af ensilagesaft og restvand skal være opfyldt.
Håndtering på husdyrbruget: Mælkerumsvand og andet rengøringsvand fra staldanlæg ledes til gyllebeholder.

Vand fra plansiloerne løber i en opsamlingsbrønd, hvorefter det udsprinkles på nærtliggende marker. Dette er uændret i forhold til miljøgodkendelsen fra 2015.

Spildevand fra vaskeplads

Definition og krav:

Spildevand fra vask af landbrugsmaskiner skal opsamles i gyllebeholder eller anden godkendt beholder.

Alternativt kan vask af landbrugsmaskiner ske i marken.

Håndtering på husdyrbruget:

På husdyrbruget foretages vask af maskiner i marken eller på støbt plads ved gylletank med afløb til fortank, og det løber videre til gyllesystem.

Der rengøres ikke marksprøjter på ejendommen.

Der henvises desuden til afløbsplan i bilag 3.

Påvirkning fra opbevaring af bekæmpelsesmidler, olie og brændstof

Ansøger oplyser om olie, kemikalier, pesticider og medicin

Olie

På ejendommen anvendes der olie, i form af diesel- og smøreolie. Dieselolie anvendes til landbrugsmaskinerne i forbindelse med markarbejdet. Dieselolien opbevares i maskinhuset i en overjordiske tank på 1.500 m³ fra 2009. Tanken er placeret på fast bund uden afløb. Tanken er forsynet med en overfyldningsalarm, for at undgå en evt. jordforurening ved påfyldning af tanken. Smøreolie anvendes til traktorer og maskiner, og opbevares i tromler i maskinhuset. De er ligeledes placeret på fast bund uden afløb. Olie-affald afleveres til Marius Pedersen.

Kemikalier

På ejendommen anvendes der kemikalier hovedsagligt i rengøringsmidler, og disse opbevares i 200 l tromler i tankrummet. Det er minimalt hvad der anvendes af rengøringsmidler. Andre former for kemikalier der er klassificerede og mærket som giftige eller meget giftige opbevares i aflåst kemikalierum i maskinhuset. Nødvendige rengøringsmidler/kemikalier bruges op i ejendommens drift, hvorved der normalt ikke er kemikalieaffald til bortskaffelse. Hvis reglerne ændres så et kemikalie, der tidligere har været benyttet på ejendommen, bliver ulovligt at bruge, bortskaffes eventuelle rester hurtigst muligt til Kommunal Mod-tagestation.

Pesticider

Der er ingen pesticider på ejendommen.

Medicin

Bedriften er tilmeldt en sundhedsordning med dyrlægen, som kommer på besøg mindst en gang om måneden. Her udskriver dyrlægen den nødvendige medicin. Medicinen opbevares i et køleskab i stalden. Eventuelle medicinrester returneres til dyrlæge. Det er dog sjældent at det sker, da alt det indkøbte bruges op. Skarpe og spidse genstande opbevares i lukket beholder i stalden, og afleveres til dyrlæge eller på kommunal genbrugsstation.

Ringkøbing-Skjern Kommune kan oplyse, at generelt skal opbevaring ske, så der ikke er risiko for at forurene jord, vandmiljø og grundvand. Det betyder i praksis, at der ikke må være afløb fra opbevaringsrum, med mindre det fører til en opsamlingsbeholder. Det betyder også, at gulvet skal være med tæt bund. Spild skal suges op med f.eks. kattegrus eller savsmuld og afleveres til en genbrugsstation.

Påvirkning af grundvand

Staldanlægget ligger i område med almindelige drikkevandsinteresser.

På husdyrbrugets arealer er der markvandingsboringer. Ved boringer, jf. indvindingstilladelsen, skal der holdes et beskyttelseszone omkring borestedet på mindst 10 m for almene vandforsyningsboringer og på mindst 5 m for ikke-almene vandforsyningsboringer.

Det vil sige, at der skal holdes en sprøjte- og gødningsfri zone omkring vandboringerne på mindst 5 meter. Opblanding og opbevaring af bekæmpelsesmidler, herunder tom emballage, samt andre stoffer, der kan forurene grundvandet, er heller ikke tilladt inden for fredningsbæltet.

Det fremgår af kortlaget i "Husdyrgodkendelse.dk", at der er en aktiv vandboring (DGU. Nr. 84.2269) midt i kalvepladsen. Boringen er for længst sløjfet og vil blive slettet i Jupiter.

Håndtering og opbevaring af affald

Ansøger oplyser:

I den daglige drift vil der være en række affaldsprodukter til bortskaffelse via kommunale ordninger og modtagestationer. Affaldet tilstræbes opbevaret og bortskaffet i overensstemmelse med affaldsregulativerne for Ringkøbing-Skjern Kommune.

Forbrændingseget affald (sække, papir/pap, landbrugsplast) fra bedriften fyldes i affaldscontainer. Affaldscontaineren tømmes af Marius Pedersen efter behov, ca. 4 gange årligt.

Ikke forbrændingseget affald (f.eks. eternit, glaserede fliser og tegl, imprægneret træ o.l.): Normalt forefindes der ikke "ikke forbrændingseget affald" på ejendommen, men i tilfælde af den type affald opstår, så bortskaffes det til kommunal genbrugsplads. Eventuelt jernaffald bortskaffes til skrothandler.

Øvrigt farligt affald som f.eks. lysstofrør, elsparepærer, oliefiltre, batterier eller spraydåser indsamles i servicerum/værksted. Brugte batterier tages ofte med retur af leverandør. Andet leveres til kommunal modtagestation.

Håndtering af unormale driftssituationer og uheld

Ansøger oplyser:

For at minimere risikoen for nedsivning af stoffer til grundvandet samt beskyttelse af det omgivende miljø, er der redegjort for procedure for håndtering af gylle, kemikalier og olie ved uheld på husdyrbruget.

Redegørelse for mulige uheld

Umiddelbare risici for uheld i forbindelse med driften, der kan medføre en øget forurening, vil være: brand, uheld med eller ved gyllebeholdere, herunder f.eks. beskadigelse af gyllebeholdere ved strejfen eller påkørsel, eller på anden måde ved lækage eller overløb, der vil medføre udsivning af gylle. Eller spild af kemi eller olie. Kontrol med gødningsmængder, gødningsanvendelse, antal dyr etc. udføres efter gældende lovkrav (gødningsregnskab og husdyrindberetning) og kontrolleres af Landbrugsstyrelsen. Anvendelse og udarbejdelse af mark-/gødningsplaner er et af hovedpunkterne i BAT-kravene. Det opfyldes til fulde. Det er et styringsredskab der sikrer, at afgrøderne gødes efter behov, at gødning tilføres markerne når vejret tillader det så næringsstofudledningen til det omgivende miljø minimeres.

Minimering af risiko for uheld

Hvis der sker spild af olie under påfyldning, eller hvis det der sker, ikke umiddelbart kan fjernes ved afgravning eller ved brug af sugemateriale (savsmuld eller grus), vil både Alarmcentral (tlf. 112) og Miljøvagt blive kontaktet. Hvis der er mistanke om, at olie eventuelt kan sive ud

af tanken, vil tanken blive tømt for olie. Såfremt det drejer sig om en mængde, som ejer ikke selv har mulighed for at fjerne, vil enten brandvæsenet eller en slamsuger, der må tage imod olieaffald, blive kontaktet, så tanken kan blive tømt. Såfremt der er sket spild, der ikke kan fjernes, vil både Miljøvagten og Alarmcentralen (tlf. 112) blive kontaktet.

Minimering af gene og forurening ved uheld

Hvis gyllebeholderen skulle springe, vil alarmcentralen på tlf.: 112 blive kontaktet øjeblikkeligt. Ved driftsuheld, hvor der er sket, eller hvor der er fare for at ske en større forurening af omgivelserne, vil alarmcentralen straks blive kontaktet på tlf.: 112.

I tilfælde af lækage på gyllebeholderen vil der ikke ske en hurtig afstrømning, da terrænet omkring ejendommen er forholdsvist fladt. Det vil dog efterhånden løbe mod grøften nordøst for ejendommen. Denne kan nem spærres ved at smide en halmballe eller jord i grøften.

Kommunens vurdering:

I forbindelse med miljøgodkendelsen fra 2015 er der udarbejdet en beredskabsplan, der beskriver, hvorledes der skal reageres i unormale driftssituationer og i tilfælde af uheld med eks. gylle. Der er stillet vilkår om, at beredskabsplanen til en hver tid skal være ajourført.

Det er Ringkøbing-Skjern Kommunes vurdering, at udarbejdelse af en beredskabsplan tilskynder ansøger i at gennemgå bedriften og foretage en risikovurdering af, om der skal ændres i drift eller indretning, således at risikoen for uheld minimeres samt at omfanget af skaden ved uheld reduceres.

Samlet vurdering af påvirkningen af jord, grundvand og overfladevand

Beskyttelsen af jord, grundvand og overfladevand imod påvirkninger fra driften af husdyrbrug er reguleret i husdyrgødningsbekendtgørelsen, hvor der er generelle regler der skal overholdes, i forbindelse med etablering og drift af husdyrbrugets anlæg.

Overholdelsen af de generelle regler bliver kontrolleret gennem kommunens miljøtilsyn med husdyrbrugene, og der bliver ved hvert tilsyn foretaget en risikovurdering der anvendes til fastsættelse af tilsynsfrekvensen.

Der er til yderligere sikring imod forurening af jord, grundvand og overfladevand stillet vilkår til:

- Renholdelsen af de arealer der afleder vand til nedsivning eller recipient
- Vedligeholdelsen af afløb, pumper og andet som anvendes til spildevand, restvand og saftafløb
- Håndtering af spildevand, restvand og saftafløb
- Vask af landbrugsmaskiner
- Håndtering og opbevaring af affald.
- Opbevaring af brændstof, fyringsolie og medicin.

Ringkøbing-Skjern Kommune vurderer på baggrund af oplysninger fra ansøger, at de stillede vilkår, samt generel lovgivning og kommunens tilsyn med husdyrbrug er tilstrækkelig til at beskytte jord, grundvand og overfladevand mod væsentlige påvirkninger, som følge af husdyrbrugets drift.

Påvirkning af naboer

Husdyrbruget kan påvirke naboer med lugt-, støj-, rystelser-, lugt-, støj-, rystelses-, støv-, flue-, transport- og lysgener, uhygiejniske forhold.

Lugt

Lugtgenekriterierne betragtes som den maksimale, miljømæssige acceptable lugtgenebelastning fra en given kilde ved den pågældende områdetype.

Genekriterierne for lugt må maksimalt være:

- 5 OUE pr. m³ og 1 LE pr. m³ i byzone og sommerhusområder og fremtidigt byzone- eller sommerhusområde der er med i kommuneplanens rammedel.
- 7 OUE pr. m³ og 3 LE pr. m³ til samlet bebyggelse og i områder i landzone, der i lokalplan er udlagt til:
 - Boligformål
 - Blandet bolig og erhvervsformål
 - Offentlige formål med henblik på beboelse, institutioner, rekreative formål og lign.
- 15 OUE pr. m³ og 10 LE pr. m³ ved beboelsesbygninger på ejendomme uden landbrugspligt, der ikke ejes af den ansvarlige for driften.

Desuden beregnes en konsekvenszone, som er det område hvor det erfaringsmæssigt har vist sig, at lugt kan registreres, og hvor ejere og beboere i beboelses bygninger derfor bliver orienteret

Kumulation af lugt

Der ligger ikke andre husdyrbrug nærmere end 300 meter fra følgende:

- Eksisterende eller ifølge kommuneplanens rammedel fremtidig byzone- eller sommerhusområde.
- Områder i landzonen, der i lokalplan er udlagt til boligformål, blandet bolig- og erhvervsformål, offentlige formål med henblik på beboelse, institutioner, rekreative formål og lign.
- Samlet bebyggelse





Der ligger ikke andre husdyrbrug nærmere end 100 meter fra nabobeboelse (beboelsesbygninger på ejendomme uden landbrugspligt, der ikke ejes af den ansvarlige for driften).

Geneafstanden skal derfor ikke forøges.

Beregninger

I ansøgningen beregnes en nødvendig geneafstand efter såvel Miljøstyrelsens lugtmodel og FMK-modellen på grundlag af produktionsarealets størrelse i m² i de enkelte staldafsnit og emissionsfaktorerne for de forskellige dyretyper og staldsystemer. Geneafstand korrigeres i forhold til placering af omboende og antal husdyrbrug i nærheden (kumulation).

I ansøgningen er der lavet følgende beregninger:

Bebyggelse	Kumulation	Model	Ukorrigeret geneafstand	Korrigeret geneafstand	Vægtet gennemsnitsafstand	Genekriterie overholdt
Lillebyvej 5 	0	FMK	78,9	78,9	157,3	Ja
Lokalplan nr. 65 - Flugtskydningsbane i Sandbæk Plantage 	0	NY	162,7	162,7	2178,8	Ja
Brejning Hgd., Brejning 	0	FMK	249,5	249,5	5958,1	Ja
Videbæk By, Videbæk 	0	FMK	249,5	249,5	4025,7	Ja

Konsekvenszone: 302 meter

Den korrigerede geneafstand angiver den maksimale afstand, hvor geneniveauet kan overholdes. Denne skal være mindre end den vægtede gennemsnitsafstand til bebyggelsen, hvilket er overholdt for alle områder.

Idet de lovpligtige beskyttelsesniveau for lugtgener er overholdt, vurderes det, at udvidelsen ikke vil medføre væsentlige lugtgener for naboer og andre omkringboende.

Beregninger af lugtemissioner fra produktioner

Ansøgt drift

Staldafsnit

1. Kostald	Antal måneder		Lugt	Lugt	Effekt af teknologi (%)	Faktisk lugt	Faktisk lugt	Produktionsareal (m ²)
	Produktionsld	udegående	(LE/s)	(OU/s)		(LE/s)	(OU/s)	
	520999	0	2349,8	9854,0*	0	2349,8	9854,0*	758
2. Kalvestald	Antal måneder		Lugt	Lugt	Effekt af teknologi (%)	Faktisk lugt	Faktisk lugt	Produktionsareal (m ²)
	Produktionsld	udegående	(LE/s)	(OU/s)		(LE/s)	(OU/s)	
	521002	0	446,4	1872,0	0	446,4	1872,0	144
3. Ungdyr- og goldkostald	Antal måneder		Lugt	Lugt	Effekt af teknologi (%)	Faktisk lugt	Faktisk lugt	Produktionsareal (m ²)
	Produktionsld	udegående	(LE/s)	(OU/s)		(LE/s)	(OU/s)	
		521267	0	864,9	3627,0*	0	864,9	3627,0*
	521003	0	387,5	1625,0*	0	387,5	1625,0*	125
4. Gl. Ungdyrstald	Antal måneder		Lugt	Lugt	Effekt af teknologi (%)	Faktisk lugt	Faktisk lugt	Produktionsareal (m ²)
	Produktionsld	udegående	(LE/s)	(OU/s)		(LE/s)	(OU/s)	
		521279	0	108,5	455,0*	0	108,5	455,0*
	521278	0	672,7	2821,0*	0	672,7	2821,0*	217
5. Kalveplads	Antal måneder		Lugt	Lugt	Effekt af teknologi (%)	Faktisk lugt	Faktisk lugt	Produktionsareal (m ²)
	Produktionsld	udegående	(LE/s)	(OU/s)		(LE/s)	(OU/s)	
	521283	0	558,0	2340,0	0	558,0	2340,0	180
6. Ny løbegård	Antal måneder		Lugt	Lugt	Effekt af teknologi (%)	Faktisk lugt	Faktisk lugt	Produktionsareal (m ²)
	Produktionsld	udegående	(LE/s)	(OU/s)		(LE/s)	(OU/s)	
	521266	0	837,0	3510,0*	0	837,0	3510,0*	270
Sum			6224,8	26104*		6224,8	26104*	

*Lugten kommer fra flexgrupper, hvor den højeste lugt fra hver flexgruppe er valgt.

Nudrift

Staldafsnit								
1. Kostald	Produktionsld	Antal måneder udegående	Lugt (LE/s)	Lugt (OU/s)	Effekt af teknologi (%)	Faktisk lugt (LE/s)	Faktisk lugt (OU/s)	Produktionsareal (m ²)
	521005	0	2349,8	9854,0	0	2349,8	9854,0	758
2. Kalvestald	Produktionsld	Antal måneder udegående	Lugt (LE/s)	Lugt (OU/s)	Effekt af teknologi (%)	Faktisk lugt (LE/s)	Faktisk lugt (OU/s)	Produktionsareal (m ²)
	521253	2	155,0	650,0	0	155,0	650,0	50
	521009	2	291,4	1222,0	0	291,4	1222,0	94
3. Ungdyr- og goldkostald	Produktionsld	Antal måneder udegående	Lugt (LE/s)	Lugt (OU/s)	Effekt af teknologi (%)	Faktisk lugt (LE/s)	Faktisk lugt (OU/s)	Produktionsareal (m ²)
	521271	0	864,9	3627,0	0	864,9	3627,0	279
	521011	6	0	0	0	0	0	125
4. Gl. Ungdyrstald	Produktionsld	Antal måneder udegående	Lugt (LE/s)	Lugt (OU/s)	Effekt af teknologi (%)	Faktisk lugt (LE/s)	Faktisk lugt (OU/s)	Produktionsareal (m ²)
	521275	6	0	0	0	0	0	217
5. Kalveplads	Produktionsld	Antal måneder udegående	Lugt (LE/s)	Lugt (OU/s)	Effekt af teknologi (%)	Faktisk lugt (LE/s)	Faktisk lugt (OU/s)	Produktionsareal (m ²)
	521282	0	226,3	949,0	0	226,3	949,0	73
Sum			3887,4	16302		3887,4	16302	

Gyllebeholdere nærmere end 300 meter fra beboelse.

Det er et lovkrav, at gyllebeholdere der indeholder husdyrgødning af svin, kødædende pelsdyr eller afgasset gylle (med indhold af gylle fra svin og mink) og ligger mindre end 300 m fra nabobebyggelse på etableringstidspunktet, skal være forsynet med fast overdækning. Medmindre de er lovligt etableret før den 1. januar 2007 eller godkendt før 1. januar 2007.

Der ligger beboelse indenfor 300 meter fra husdyrbrugets gyllebeholdere. Beholderne er opført inden 1. januar 2007, og er derfor ikke omfattet af kravet om fast overdækning.

Støj og rystelser

Ansøger oplyser:

De primære støjkloder på kvægbruget er kompressor og varmepumpe i tankrum, malkestald, gyllepumpe, blanding af foder og udfodring, indblæsning af foder samt støj fra transporter m.v.

Støj fra kompressor og varmepumpe sker primært i forbindelse med malkning. Støj fra malkestald i gl. ungdyrstald sker også i forbindelse med malkning.

Blanding af foder og udfodring sker ved ensilageplads og stalde, og dette er indenfor normal arbejdstid. Indblæsning af foder i fodersilo på loftet af gl. ungdyrstald sker hver 3. uge af 15 min.

varighed. Indblæsning af korn til udendørs fodersilo sker med snegl. I høstperioden har indblæsningen af korn en varighed på 20 timer.

Af støj i forbindelse med intern transport kan bl.a. nævnes minilæsser. Transporter forekommer også i forbindelse med levering af foder, gødning, brændstof og andre forbrugsstoffer. Der sker desuden transporter i forbindelse med afhentning af levende og døde dyr samt intern på bedriften. Endelig er der transporter i forbindelse med udbringning af husdyrgødning samt hjemtransport af afgrøder. De fleste transporter er med husdyrgødning og afgrøder. Derfor er belastningen af antallet af transporter i en kort afgrænset periode i forbindelse med sæsonen for gyllekørsel og høst. I højsæsonen kan det være nødvendigt med transporter i weekenden og uden for normal arbejdstid.

Andre transporter foregår normalt i dagtimerne og på hverdage. Afhentning af levende dyr kan dog ske døgnet rundt i henhold til slagteriets køreplaner. I højsæsonen kan det være nødvendigt med transporter i weekenden og uden for normal arbejdstid.

Brug af maskiner i landbruget kan i nogle tilfælde give anledning til vibrationsgener. Dette vil typisk være rystelser maskinføreren udsættes for, fremfor rystelser der giver gener for det omgivende miljø. Denne type rystelser er en arbejdsmiljøfaktor og vurderingen af dette forhold indgår i arbejdspladsvurderingen (APV) og behandles ikke nærmere her.

I forbindelse med transporter kan der muligvis være vibrationer fra køretøjerne. Dette vil dog ikke være i et omfang der overstiger, hvad der almindeligvis må forventes fra kørsler på landets veje. Der er ikke nabobeboelser beliggende umiddelbart op til veje eller indkørsler. Rystelser fra ejendommen eller transporter i forbindelse med driften af denne forventes derfor ikke at give gener for omgivelserne.

Kommunens vurdering:

Støjkluder fra husdyrbruget udgøres primært af kompressor og varmepumpe i tankrum, malkestald, gyllepumpe, blanding af foder og udfodring, indblæsning af foder samt støj fra transporter og fra dyrene.

Det er Ringkøbing-Skjern Kommunes vurdering, at støj fra husdyrbruget ikke øges i forhold til den nuværende drift og at støj i fremtiden ikke forventes at blive et problem for de omkringboende. Der er ikke foretaget støjberegninger i forbindelse med udarbejdelsen af denne miljøtilladelse.

Der er i miljøtilladelsen fastsat vilkår om maksimale grænser for støj og rystelser, samt at såfremt der skulle opstå gener fra støj eller rystelser for de omkringboende, og tilsynsmyndigheden finder det nødvendigt, skal der foretages målinger.

Herudover henvises der til, at det er god landmandspraksis, at transport til og fra husdyrbruget foregår ved hensynsfuld kørsel, for at begrænse bl.a. støjgener.

Lys

Ansøger oplyser:

Der er udendørsbelysning på den nordlige gavlf af kostalden ved ny løbegård samt vest for kostalden ved møddingspladsen, se bilag 4. Dette lys er sensorstyret.

Der er orienteringslys i gårdspladsen samt ved kalvepladsen.

I kostalden er der dæmpet natbelysning, men da der er gardiner i stalden, vurderes lyset ikke at give anledning til væsentlige gener ift. trafikken eller for omboende.

Kommunens vurdering:

Det vurderes, at lys fra ejendommen ikke vil give anledning til væsentlige gener for de omkringboende, idet det udendørs lys er sensorstyret, og der er natbelysning i kostalden. Der er endvidere stillet vilkår om, at husdyrbruget ikke må give anledning til lysgener for omboende.

Fluer og skadedyr

Ansøger oplyser:

For at bekæmpe skadedyr som kan være til gene for selve ejendommen foretages regelmæssig bekæmpelse af fluer, rotter og mus. Alle udendørs arealer samt områder omkring foderopbevaring holdes ryddeligt og rent.

Fluer bekæmpes ved hyppig udslusning af gylle samt med godkendte fluebekæmpelsesmidler i et begrænset, nødvendigt omfang og de til enhver tid nyeste retningslinjer fra Aarhus Universitet, Institut for Agro-økologi følges. Ansøger bekæmper yderligere fluer ved hyppig udmugning af dybstrøelse samt ved at dække dybstrøelse på møddingsplads til, indtil afhentning af biogasselskab. Rottebekæmpelse sker via privat sikringsaftale.

Kommunens vurdering:

Der er stillet vilkår om, at der skal foretages en effektiv fluebekæmpelse, og at foder skal opbevares, så der ikke opstår risiko for tilhold af rotter m.v. På forlangende skal bekæmpelse af rotter, eller lign. foretages af et autoriseret rottebekæmpelsesfirma.

Det vurderes, at ejendommens skadedyrsbekæmpelse er tilfredsstillende til at forebygge og løse et eventuelt opstået problem med skadedyr.

Støv

Ansøger oplyser:

I forbindelse med håndtering af foder, levering af foder m.m., kan der opstå støvgener. Alt foder opbevares i udendørs eller indendørs lukkede siloer. Ved indblæsning af foder i fodersiloer kan der være lidt støv-udvikling. Siloerne er ikke placeret i umiddelbar nærhed af naboer, og derfor forventes det ikke, at omgivelserne vil opleve støvgener i forbindelse med indblæsningen. Ved strøning med halm, vil der være risiko for lidt støvudvikling. Dette vil normalt dog kun mærkes inde i bygningerne.

Kommunens vurdering:

Det forventes ikke, at husdyrbruget vil give anledning til støvgener for de omkringboende. Der er fastsat vilkår til, at sikre de omkringboende mod støvgener fra husdyrbruget. Herudover henvises der til, at det er god landmandspraksis, at transport til og fra husdyrbruget foregår ved hensynsfuld kørsel, for at begrænse bl.a. støvgener.

Transport

Kommunen skal i forbindelse med sagsbehandlingen af en miljøtilladelse vurdere, om til- og frakørsel til bedriften vil kunne ske uden væsentlige miljømæssige gener for de omboende. Generne fra trafik forekommer i forbindelse med til- og frakørsel til bedriften med dyr, foder og husdyrgødning.

Generelt kan der i en miljøtilladelse stilles vilkår til om, at anvende bestemte interne veje samt hvilke veje der skal benyttes ved til- og frakørsel. Der kan desuden stilles krav om, at til- eller frakørsel af foder, gødning m.v. kun må ske på bestemte tidspunkter. Derimod er der ikke i husdyrbrugsloven hjemmel til at fastsætte vilkår for transporten på offentlig vej, samt spørgsmål vedr. belastning af det

lokale vejnet. Færdsel på offentlig vej reguleres af færdselsloven og håndhæves af politiet. (NMK-132-00789 og NMK-132-00839).

Ansøger oplyser:

Til ejendommen er der to indkørsler. Det er primært den nordlige, der anvendes i forbindelse med driften. Den nordlige tilkørsel vil blive flyttet ca. 8 meter mod nord i forbindelse med etablering af den nye løbegård. Den sydlige er indkørslen til stuehuset, dog bruger mælkebilen også denne indkørsel.



Transporter forekommer i forbindelse med levering af foder, gødning, brændstof og andre forbrugsstoffer. Der sker desuden transporter i forbindelse med afhentning af levende og døde dyr samt intern på bedriften. Endelig er der transporter i forbindelse med udbringning af husdyrgødning samt hjemtransport af afgrøder.

Én transport svarer til både en kørsel til og fra ejendommen.

Type	Antal/år, Nudrift	Antal/år, Ansøgt drift	Kommentarer
Indkøbt foder	12	20	
Afhentning af mælk	365	182	
Brændstof	10	10	
Husdyrgødning	300	250	
Husdyr til/fra ejendommen	45	12	
Hjemtransport af korn		25	
Grovfoder - Off. vej	440	240	Ensilage og halm
Døde dyr	12	6	
Affald		4	
Øvrige	50	50	Sækkevarer
Samlet antal transporter	1.234	799	

De fleste transporter er med husdyrgødning og afgrøder. Derfor er belastningen af antallet af transporter i en kort afgrænset periode i forbindelse med sæsonen for gyllekørsel og høst. I højsæsonen kan det være nødvendigt med transporter i weekenden og uden for normal arbejdstid.

Mælketransporterne foregår hver anden dag. Andre transporter foregår normalt i dagtimerne og på hverdage. Afhentning af mælk/ levende dyr kan dog ske døgnet rundt i henhold til mejeriets/slagteriets køreplaner. I højsæsonen kan det være nødvendigt med transporter i weekenden og uden for normal arbejdstid.

Kommunens vurdering:

Ansøgt projekt vil betyde, at antallet af transporter med lastbil vil falde, idet mælken afhentes dagligt i nudrift men vil fremover blive afhentet hver anden dag.

Det er Ringkøbing-Skjern Kommunes vurdering, at der ikke vil være en forøgelse i antallet af transporter til og fra husdyrbruget i forhold til i dag, og derfor vil transporter ikke indebære væsentlige forøgede gener for omkringboende med hensyn til støj, støv eller lugt.

Døde dyr

Ansøger oplyser, at døde dyr opbevares overdækket med kappe nord for eksisterende kostald. (bilag 4). For at minimere synligheden fra vejen, er der etableret plader rundt om pladsen til døde dyr. Placeringen af afhentningsstedet ligger ugeneret i forhold til nabobeboelser og forbipasserende. Døde dyr tilmeldes til afhentning af DAKA senest 24 timer efter dødsfaldet er konstateret.

Samlet vurdering af påvirkning af nabogener

Ringkøbing-Skjern Kommune vurderer, at de stillede vilkår, samt generel lovgivning og kommunens tilsyn med husdyrbrug er tilstrækkelig til at beskytte naboer mod væsentlige påvirkninger, som følge af husdyrbrugets drift.

Anvendelse af BAT (bedste tilgængelige teknik)

Forebyggelse og begrænsning af forurening på husdyrbrug skal først og fremmest ske ved anvendelse af bedst tilgængelige teknik herunder renere teknologi, f.eks. mindre forurenende anlæg, processer og råvarer.

BAT fastlægges ud fra en overordnet vurdering af, hvad der er teknisk og økonomisk muligt for de forskellige husdyrbrancher. Det er altså ikke den enkelte landmands økonomi, som ligger til grund for kommunens vurdering.

Vurderingen af BAT i §16b miljøtilladelser skal ske relation til ammoniakpåvirkningen i forhold til følgende områder:

Staldindretning

Management

Opbevaring og udbringning af husdyrgødning

Anvendelse af bedste teknik til reduktion af ammoniakemissionen

I tilladelser til husdyrbrug med en samlet ammoniakemission på mere end 750 kg NH₃-N pr. år skal der fastsættes vilkår til opfyldelse af krav til den maksimale ammoniakemission ved anvendelse af den bedste tilgængelige teknik (BAT)

Miljøstyrelsen har udmeldt, at kommunerne ikke skal anvende BAT-konklusionerne, med de meget omfattende baggrundsdokumenter, ved fastlæggelse af bedste tilgængelige teknik. I stedet skal kommunerne anvende de regler i husdyrgodkendelsesbekendtgørelsen, der bliver fastsat med henblik på at implementere BAT-konklusionerne. Fra 1. august 2017 er der efter denne model fastsat en række generelle regler om BAT, der skal sikre denne implementering herunder bindende BAT-krav om ammoniakreduktion fastsat i husdyrgodkendelsesbekendtgørelsens bilag 3, regler om BAT i forhold til andet end ammoniak, generelle regler om miljøledelse mv.

Kravet til den maksimale emission af NH₃-N pr. år (BAT) omfatter hele husdyrbruget, men kravet til det enkelte staldafsnit afhænger af, om staldafsnittet betragtes som nyt eller eksisterende. Miljøstyrelsen har udarbejdet emissionsgrænseværdier for ammoniak for de fleste typer af eksisterende stalde og nye stalde.

BAT-krav er i husdyrgodkendelsesbekendtgørelsen angivet som den maksimale ammoniakemission i kg NH₃-N pr. m² produktionsareal pr. år for de forskellige dyretyper og staldsystemer.

Ringkøbing-Skjern Kommune tager ved fastlæggelsen af BAT-niveauet for husdyrbruget udgangspunkt i disse emissionsgrænseværdier. Fastlæggelsen af BAT-niveauet sker i samarbejde med landmandens konsulent.

Emissionsgrænseværdi for ammoniak

BAT-krav opnåelig ved anvendelse af BAT for nye og eksisterende stalde:

Staldnavn	Navn på dyretype og staldsystem eller flexgruppe	Forudsætning for BAT-beregning	BAT krav ved ny stald (kg NH ₃ -N / (m ² · år))	BAT krav ved eksisterende stald (kg NH ₃ -N / (m ² · år)) ^c
1. Kostald	Alle kvæg; Sengestald med spalter (bagskyl eller ringkanal) ^a	Eksisterende staldafsnit, BAT-krav fastsat i tidligere afgørelse	1,16	1,16
2. Kalvestald	Alle kvæg; Dybstrøelse ^a	Eksisterende staldafsnit, BAT-krav fastsat i tidligere afgørelse	0,84	0,84
3. Ungdyr- og goldkostald	Alle kvæg; Dybstrøelse ^a	Eksisterende staldafsnit, BAT-krav fastsat i tidligere afgørelse	0,84	0,84
3. Ungdyr- og goldkostald	Alle kvæg; Sengestald med spalter (bagskyl eller ringkanal) ^a	Eksisterende staldafsnit, BAT-krav fastsat i tidligere afgørelse	1,16	1,16
4. Gl. Ungdyrstald	Alle kvæg; Sengestald med spalter (bagskyl eller ringkanal) ^a	Eksisterende staldafsnit, BAT-krav fastsat i tidligere afgørelse	1,16	1,16
4. Gl. Ungdyrstald	Alle kvæg; Dybstrøelse ^a	Nyt (inkl. renoveret) staldafsnit	0,84	0,84
5. Kalveplads	Kalve, (under 6 mdr.). Dybstrøelse	Nyt (inkl. renoveret) staldafsnit	0,84	0,84
6. Ny løbegård	Alle kvæg; Sengestald med fast gulv ^a	Nyt (inkl. renoveret) staldafsnit	1,68	1,68

^a BAT-kravet for flexgruppen fastsættes ud fra det dyretype og staldsystem med det højeste relative reduktionskrav og det dyretype og staldsystem med den højeste ammoniakemissionsfaktor.

^c BAT krav ved eksisterende stald er tabelværdien for staldtypen. BAT kravet kan være lavere i den aktuelle situation, hvis der fastsat vilkår til eksisterende stald i en

I ansøgningssystemet er der beregnet ammoniaktabet pr. produktion, som er opnåelig ved anvendelse af BAT på husdyrbruget.

Produktion	BAT krav Areal (kg NH ₃ -N / (m ² · år))	Korrektionsfaktor for udegående	Vejl. sum (kg NH ₃ -N / år)	Ansøgers forslag (kg NH ₃ -N / år)	Kommunens krav (kg NH ₃ -N / år)
(#520999) Flexgruppe: Alle kvæg; Sengestald med spalter (bagskyl eller ringkanal)	758 1,16	1	879		
(#521002) Flexgruppe: Alle kvæg; Dybstrøelse	144 0,84	1	121		
(#521003) Flexgruppe: Alle kvæg; Dybstrøelse	125 0,84	1	105		
(#521267) Flexgruppe: Alle kvæg; Sengestald med spalter (bagskyl eller ringkanal)	279 1,16	1	324		
(#521278) Flexgruppe: Alle kvæg; Sengestald med spalter (bagskyl eller ringkanal)	217 1,16	1	252		
(#521279) Flexgruppe: Alle kvæg; Dybstrøelse	35 0,84	1	29		
(#521283) Kalve, (under 6 mdr.). Dybstrøelse	180 0,84	1	151		
(#521266) Flexgruppe: Alle kvæg; Sengestald med fast gulv	270 1,68	1	454		

Den vejledende BAT-emissionsgrænseværdi er beregnet til 2315 kg NH₃/år for staldene. Emissionsværdien for opbevaringslagrene er 113 kg NH₃/år.

Det samlede BAT-krav for bedriften er derfor 2428 kg NH₃/år.

Ammoniakemissionen ved det ansøgte projekt er ifølge ansøgningen 2428 kg NH₃/år.

Den beregnede BAT-emissionsgrænseværdi er således overholdt.

Samlet BAT beregning			
	Stalde	Lagre	Total
Samlet BAT krav (kg NH ₃ -N /år)	2315	113	2428
Faktisk emission (kg NH ₃ -N /år)	2315	113	2428
Forskel (kg NH ₃ -N /år)	-	-	0
Vejledende BAT Overholdt?	-	-	Ja

Staldindretning

Eksisterende kostald, dele af stald 3 (Ungdyr- og goldkostald) og dele af stald 4 (Gl. Ungdyrstald) er med sengebåse og spalter (bagskyl eller ringkanal), hvilket udgør ca. 2/3 af produktionsarealet. Kalvestald og kalvehytter er med dybstrøelse, og der er dybstrøelsesafsnit i stald 3 og 4. Den nye løbegård etableres med fast gulv med en spaltegrav, hvortil der er fald fra begge sider.

Ringkøbing-Skjern Kommune vurderer, at det ansøgte projekt anvender staldteknikker, som er beskrevet i Miljøstyrelsens teknologiblade og som er BAT for husdyrbruget.

Management

- Kontrol med gødningsmængder, gødningsanvendelse, antal dyr etc. udføres efter gældende lovkrav (gødningsregnskab og husdyrindberetning) og kontrolleres af Landbrugsstyrelsen. Anvendelse og udarbejdelse af mark-/gødningsplaner er et af hovedpunkterne i BAT-kravene. Det opfyldes til fulde. Det er et styringsredskab der sikrer, at afgrøderne gødes efter behov, at gødning tilføres markerne når vejret tillader det så næringsstofudledningen til det omgivende miljø minimeres.
- Besætningen er under Hjerte3-ordningen ved Arla, hvilket stiller skærpede krav til produktionen.
- Der udføres 10-årig beholderkontrol.
- Der er konstant flydelag på gyllen, og efter omrøring/udkørsel kontrolleres det, at der er etableret et flydelag senest efter 14 dage, forudsat at der er gylle i tanken.
- Vandforbruget tjekkes årligt. Evt. lækager identificeres og repareres hurtigst muligt.
- Vand til brug ved køling af mælk samt vaskevand fra rengøring af tank og malkeanlæg genanvendes ved vask af malkestald
- Af energibesparende teknikker kan nævnes pladekøler i forbindelse med køling af mælk, varmegenindvinding på køleanlæg til mælk, naturlig ventilation, LED-pærer, natbelysning i staldanlæg og frekvensstyret vakuumpumpe

- I bedriftens driftsregnskab registreres forbrug af vand, energi, indkøbt foder, pesticider og handelsgødning.

Det er Ringkøbing-Skjern Kommunes vurdering, at husdyrbruget lever op til BAT med hensyn til management.

Opbevaring og behandling af husdyrgødning

Gyllebeholderne er underlagt 10-års kontrol, hvor en kontrollant kontrollerer beholderens tæthed og kabler over og under terræn. Derudover er gyllebeholderne placeret sådan, at den er under dagligt opsyn for eventuelle revner, rust på synlige kabler, gylleudsivninger og andet. Ved påkørsel eller strejfen af gyllebeholderne med maskiner eller andet vil eventuelle revner blive tilset med det samme og udbedret straks. Hvis revnen ikke kan udbedres ved egen hjælp, vil beholderproducenten blive kontaktet om assistance.

Gylletankene tømmes med selvlæssende gyllevogne påmonteret sugekran.

Det er oplyst, at der er til en hver tid er en opbevaringskapacitet på 9 mdr.

Dybstrøelsen opbevares overdækket på møddingsplads og afhentes af biogasselskab.

Det er Ringkøbing-Skjern Kommune vurdering, at det ansøgte overholder niveauet for BAT m.h.t. Opbevaring af husdyrgødning.

Alternativer og fravalg BAT

Ansøger har ikke redegjort for fravalg af miljøteknologier.

Det er Ringkøbing-Skjern Kommunes vurdering, at der ikke er miljøtekniker der umiddelbar kan anvendes på husdyrbruget. Forsuring må ikke anvendes på økologiske husdyrbrug, og luftrensning kan ikke anvendes i stalde med mekanisk ventilation.

Kommunen vurderer, at ansøgningen lever op til BAT-kravene for denne type af husdyrproduktion. Det er derfor ikke påkrævet at anvende yderligere teknikker.

Alternative løsninger

Ansøger har oplyst, at placeringen af den nye løbegård har været overvejet, men at den valgte placering, anses som værende mest hensigtsmæssig, i forhold til logistik og det omgivende miljø. Alternativet til denne miljøtilladelse er at beholde den nuværende produktion.

I forhold til det omgivende landskab, naboer og andre interessenter i området, giver den valgte placering, det bedste samlede helhedsindtryk af husdyrbruget efter udvidelsen.

0-alternativ

Det er Ringkøbing-Skjern Kommunes vurdering, at den øgede miljøpåvirkning, som følge af ansøgte projekt, ikke vil påvirke omgivelserne væsentligt (se den øvrige del af miljøvurderingen).

Det er endvidere, Ringkøbing-Skjern Kommunes vurdering, at de socioøkonomiske konsekvenser af 0-alternativet (fastholdelse af konstant produktionsniveau), vil være en begyndende afvikling af produktionen.

Samfundsmæssigt vil 0-alternativet, derfor kunne betyde færre arbejdspladser, dels på slagterierne, men også i virksomheder, såsom vognmænd, foderstoffer m.fl..

Det kan, som følge af 0-alternativ, forventes at samfundets indkomstdannelse mindskes.

Egenkontrol

Der er stillet vilkår om, at husdyrbruget for egen regning skal eftervise, at de stillede støj- og vibrationskrav er overholdt, såfremt tilsynsmyndigheden skønner, at eventuelle klager vedrørende støj og rystelser fra husdyrbruget, er velbegrundede.

Der er tilsvarende stillet vilkår om, at tilsynsmyndigheden kan kræve, at husdyrbruget foretager undersøgelse af lugtkilder, hvis det skønnes, at eventuelle klager over lugt fra anlægget, er velbegrundede.

Endeligt er der stillet vilkår om, at tilsynsmyndigheden kan anmode om nye beregninger af ammoniakemission, ammoniakdeposition, samt lugtgeneafstande.

Konklusion

Idet de lovpligtige afstandskrav og beskyttelsesniveauer er overholdt, vurderer Ringkøbing-Skjern Kommune at:

Udvidelsen af husdyrbruget, samt opførelse af løbegård på 270 m² i tilknytning til eksisterende kostald, udvides en eksisterende stald med 35 m² dybstrøelse og udvidelse af kalvepladsen med 107 m² samt flytbart læskur på 27,5 m² kan tillades, idet udvidelsen og det samlede husdyrbrug ikke vil medføre en væsentlig genepåvirkning af naboer, Kategori 1-, 2- og 3-Natur samt landskabelige værdier og kulturmiljøer.

Derudover er det vurderet, at udvidelsen og det samlede husdyrbrug ikke vil medføre en væsentlig påvirkning af § 3-områder, eller andre naturområder som er beskyttet mod tilstandsændring, fredet, udpeget som internationalt naturbeskyttelsesområde, eller særlig sårbar overfor næringsstofpåvirkning.

Endvidere er det vurderet, at det ansøgte projekt og det samlede husdyrbrug ikke vil have væsentlig virkning på de bestande af vilde planter, dyr (herunder Bilag IV-arter), eller deres levesteder, som de ovennævnte områder er udpeget på baggrund af.

Der anvendes den bedst tilgængelige teknik, til at forebygge og begrænse eventuel forurening.

Bilag 1: Situationsplan



Bilag 2: Produktionsarealer og beskrivelse af anlæg



1. Kostald: Eksisterende løsdriftstald med sengebåse og spalter med ringkanal. Der sker ingen ændringer i stalden forhold til § 12 miljøgodkendelsen fra 2015.

2. Kalvestald: Eksisterende kalvestald med gulvsystemet dybstrøelse. Der sker ingen ændringer i stalden.

3. Ungdyr- og goldkostald:

Eksisterende stald til ungdyr og goldkøer. I stalden findes et areal på 279 m² med gulvtypen sengestald med spalter samt et areal på 125 m² med dybstrøelse. Der sker ingen ændringer i stalden i forhold til § 12 godkendelsen fra 2015. I 8-års driften var gulvtypen i stalden kun dybstrøelse.

4. Gl. ungdyrstald:

Eksisterende løsdriftstald med sengebåse og spalter. Der søges i ansøgt drift om et mindre dybstrøelsesareal på 35 m² til anvendelse som sygebokse. I godkendelsen fra 2015 er der ikke nævnt, at der er dybstrøelse som staldsystem i bygningen. På den baggrund er dybstrøelsesarealet kun med i ansøgt drift. Malkestald findes i den nordlige ende af den gl. ungdyrstald.

5. Kalveplads:

Eksisterende kalveområde. I ansøgt drift søges om udvidelse af kalvepladsen, så totalarealet bliver 180 m². Med udvidelsen af pladsen, får ansøger en fleksibilitet til evt. at opsætte flere kalvehytter samt flytte på placeringen af hytterne.

6. Ny løbegård:

Der søges i nærværende ansøgning om en ny løbegård med placering nord for eksisterende kostald. Løbegården har et areal på 27 x 10 m, og den etableres i forlængelse af eksisterende kostald. Løbegården etableres med fast gulv med en spaltegrav, hvortil der fra begge sider er fald ned mod. Afstanden fra ny løbegård og til offentlig vej er 5 m, og der søges af den grund om dispensation.

Gyllebeholder:

Eksisterende gyllebeholder på 1.005 m³ fra 1987. Der anvendes naturligt flydelag. Gyllebeholderen er uændret i forhold til den tidligere godkendelse fra 2015.

Møddingsplads:

Eksisterende møddingsplads, som ligger vest for kostalden. Møddingspladsen har et areal på 35 m². Der sker ingen ændringer.

Plansiloer: Eksisterende plansiloer, som er beliggende vest for kostalden. Der sker ingen ændringer.

Maskinhus: Eksisterende bygning, som ligger vest for staldanlægget.

Bilag 3: Afløbsplan

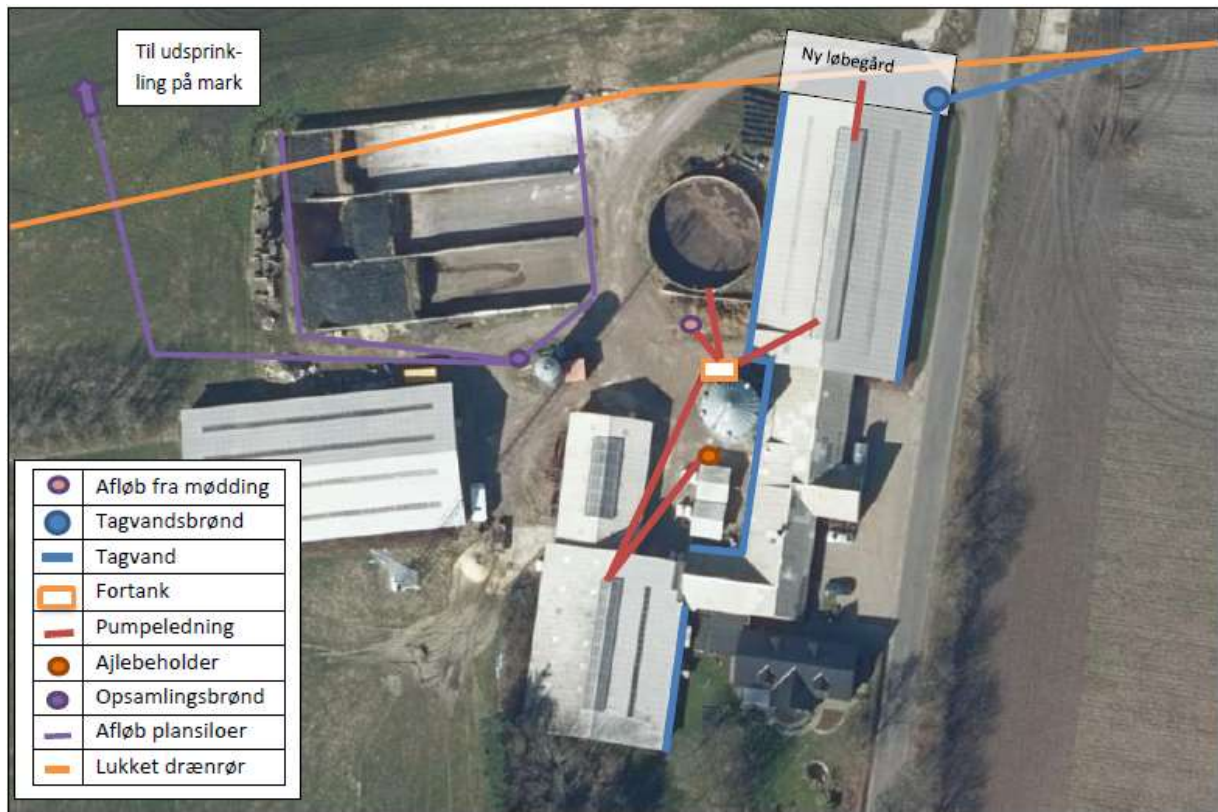

Bilag 4: Oversigtskort

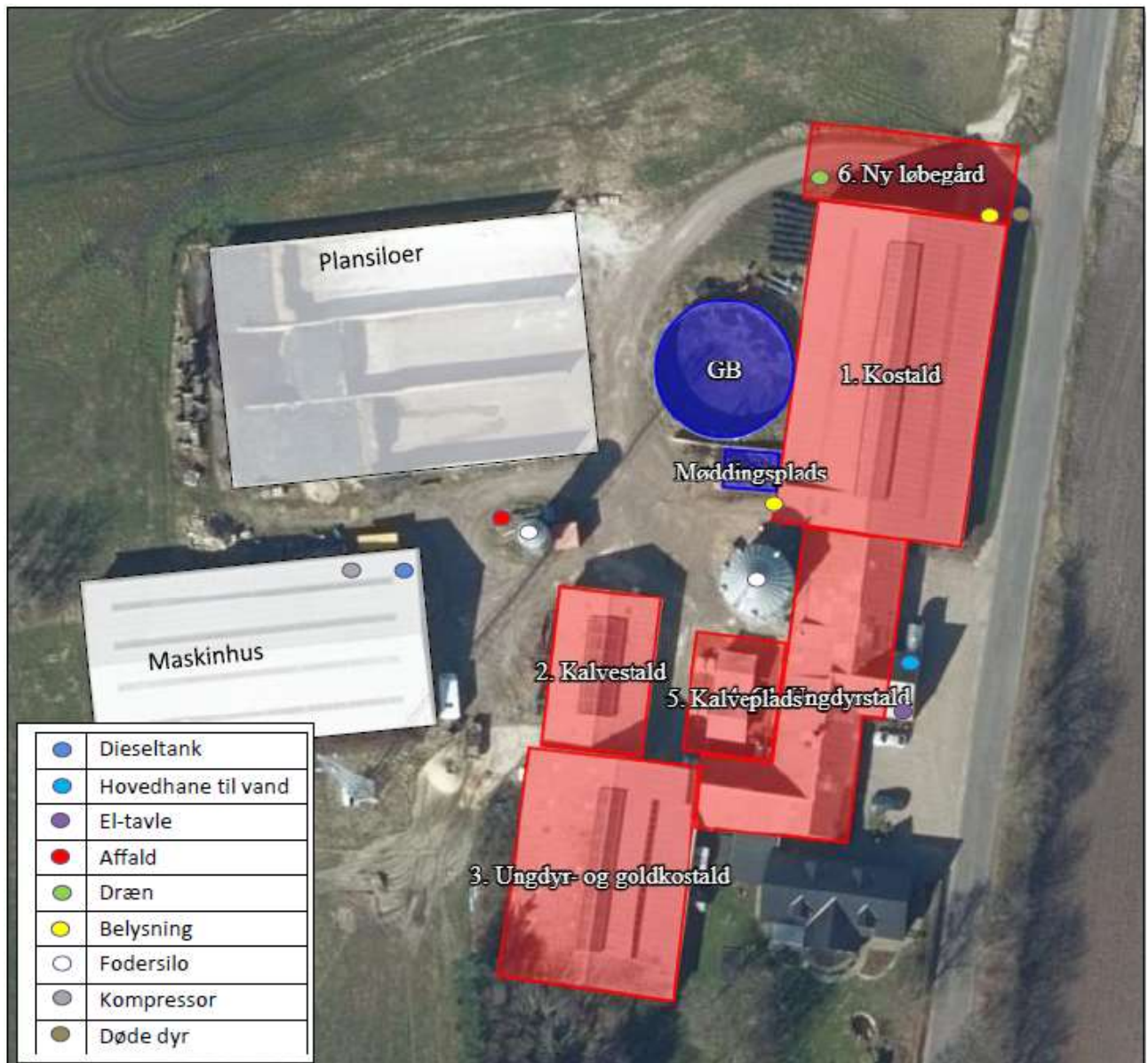

Bilag 5: Adresser inden for konsekvensradius

Der er foretaget nabohøring inden for konsekvensradius på 302 meter fra lugtcentrum af anlægget. På nedenstående kort er konsekvensradius indtegnet.



Bilag 6: Natur

Kategori 1-natur

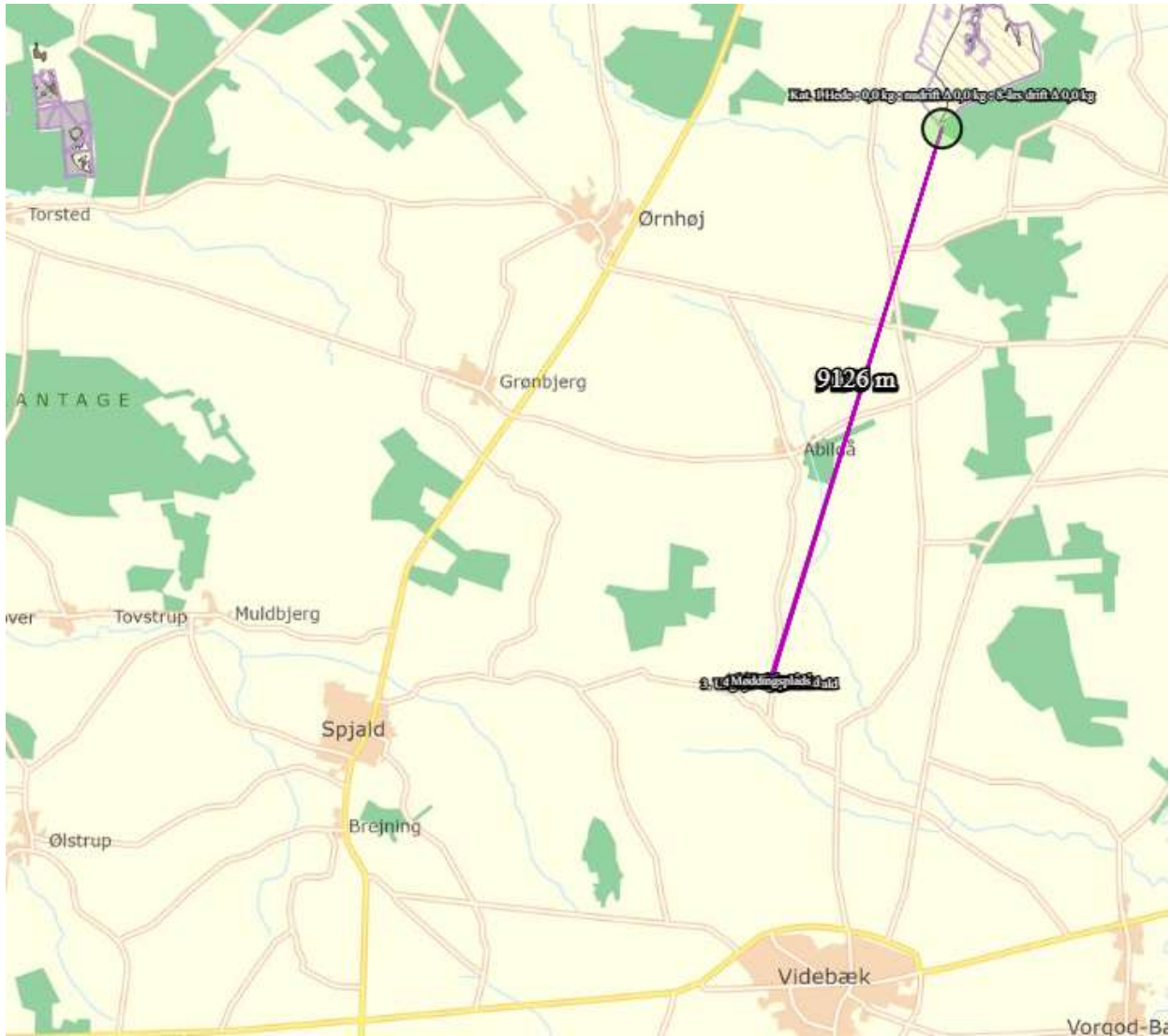

Kategori 2-natur

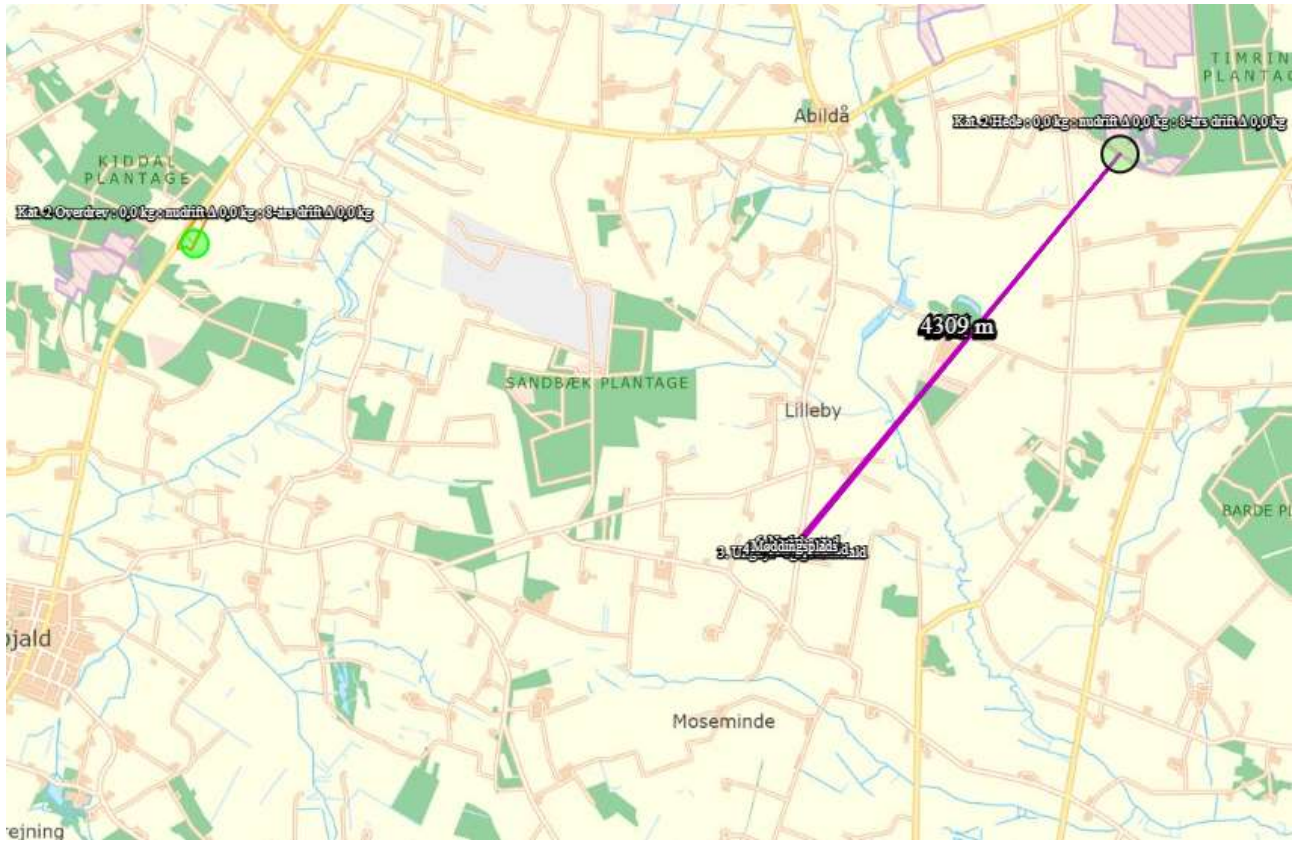

Kategori 3-natur

