

Tillæg til §16 b miljøtilladelse
Hegnsgård
Ørumvej 77
7840 Højslev

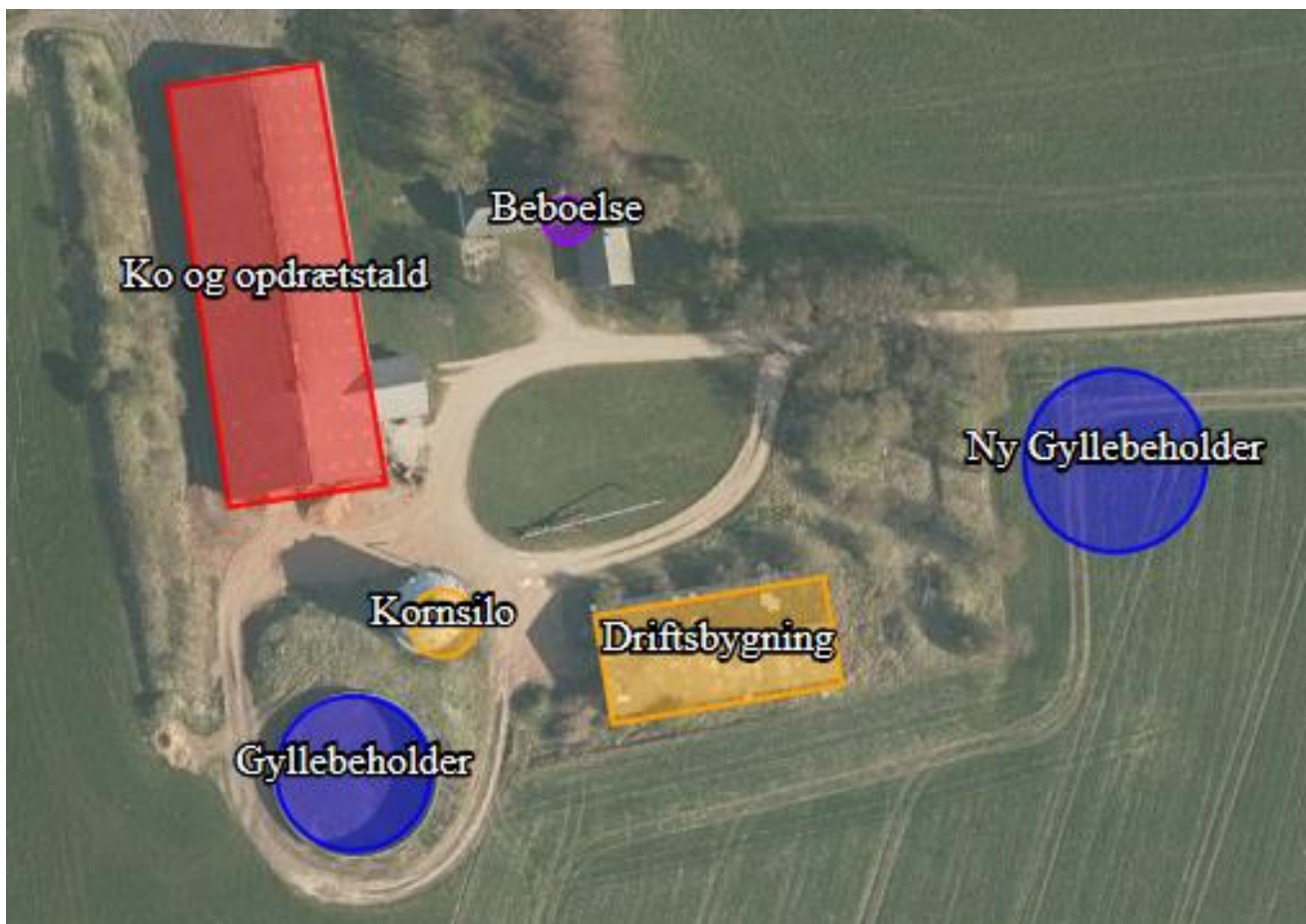

Tillæg efter § 16 b til etablering af gyllebeholder

12. april 2021



1. Oplysninger om ansøger og ejerforhold

Bedrift:

Adresse:	Ørumvej 77, 7840 Højslev
Ejendomsnummer	84248
Matr. nr.:	1d, Sdr. Ørum By, Ørum m.fl.
CVR-nummer:	13317186

Ansøger, ejer af ejendommen, kontaktperson:

Navn:	Frank Jessen
Adresse:	Sejstrupvej 13, 7840 Højslev
Telefon:	24497053
E-mail:	famjessen@fibermail.dk

Konsulent:

Virksomhed:	Velas
Adresse:	Asmildklostervej 11, 8800 Viborg
Kontaktperson:	Christian Bach Knudsen
Telefon:	20873134
E-mail:	cbk@velas.dk

Andre ejendomme:

Ikke samdrift	Sejstrupvej 13, 7840 Højslev
---------------	------------------------------

Husdyrgodkendelse.dk

IT-skema nr:	221765 version 3
--------------	------------------

Vigtige datoer:

Skive Kommune modtog ansøgningen	12.11.2020
Skriftlig orientering til naboer	15.02.2021 – 01.03.2021
Partshøring af ansøger	26.03.2021 – 07.04.2021
Tilladelsen blev meddelt og annonceret	12.04.2021
Klagefristen udløb	10.05.2021



2. Indholdsfortegnelse

1. OPLYSNINGER OM ANSØGER OG EJERFORHOLD	1
2. INDHOLDSFORTEGNELSE.....	2
3. KORT BESKRIVELSE AF ANSØGNINGEN	4
4. VILKÅR FOR HUSDYRPRODUKTION PÅ ØRUMVEJ 77	5
DRIFT OG INDRETNING	5
STALDE OG PRODUKTIONER	5
HUSDYRGØDNING	5
VASKEPLADS OG AFLEDNING AF VASKEVAND	5
OLIETANKE	5
STØJ	5
STØV, LUGT OG SKADEDYR	5
OLIE, KEMIKALIER OG AFFALD	5
EGENKONTROL	5
5. TILLADELSE OG LOVGRUNDLAG.....	6
Vurdering af væsentlig indvirkning på miljøet	6
6. DISPENSATION.....	6
7. UDNYTTELSE, KONTINUITET OG RETSBESKYTTELSE.....	6
UDNYTTELSE	6
KONTINUITET	6
RETSBESKYTTELSE.....	6
8. ANDEN LOVGIVNING	6
9. HØRING, OFFENTLIGGØRELSE OG KLAGEVEJLEDNING	8
PARTSHØRING AF ANSØGER	8
ORIENTERING AF NABOER	8
OFFENTLIGGØRELSE.....	8
KLAGEVEJLEDNING OG SØGSMÅL	8
CIVILT SØGSMÅL.....	8
LISTE OVER INTERESSETER	8
10. BESKRIVELSE OG VURDERING AF HUSDYRPRODUKTION PÅ ØRUMVEJ 77, 7840 HØJSLEV	10
INDRETNING OG DRIFT	10
BYGNINGSMÆSSIGE ÆNDRINGER OG ANLÆGSARBEJDE.....	10
TILKNYTNINGSKRAV	10
UHELD OG DRIFTSFORSTYRRELSER.....	11
BYGGE- OG BESKYTTELSESLINJER	12
KULTURMILJØ	12
BAT - AMMONIAK.....	12
NATUROMRÅDER	13
NATURA 2000-OMRÅDER	15
BILAG IV ARTER	15
JORD OG GRUNDVAND	15
OVERFLADEVAND	15
LUGT	15
STØJ	16
RYSTELSE	17
STØV	17



FLUER	17
TRANSPORT	17
LYSGENER	17
UHYGIEJNISKE FORHOLD	17
AFFALDSPRODUKTION	17
KONKLUSION	17
11. BILAG OVERSIGT	18
BILAG 1: LOVGIVNING OG VEJLEDNING	19
BILAG 2: SITUATIONSPLAN FOR ØRUMVEJ 77	20
BILAG 3: BEREGNING AF OPBEVARINGSKAPACITET	21

3. Kort beskrivelse af ansøgningen

Frank Jessen søger om at etablere en ny gyllebeholder på Ørumvej 77, 7840 Højslev.

Eksisterende miljøtilladelse på ejendommen

På ejendommen er der en gældende §16 b miljøtilladelse fra den 31. januar 2019. Tilladelsen fra 2019 omfatter Ko og opdrætsstald på cirka 1.588 m². Den har 292 m² produktionsareal med dybstrøelse og 602 m² produktionsareal med sengestald med spalter. På ejendommen er der også en gyllebeholder fra 1998 på 2.000 m³ og med et overfladeareal på 450 m² uden fast overdækning.

Ansøgning og tillæg til eksisterende miljøtilladelse

Dette tillæg omfatter en ny gyllebeholder på 2.500 m³ og med et overfladeareal på cirka 626 m² med fast overdækning. Den nye gyllebeholder etableres cirka 33 meter øst for maskinhuset (driftsbygningen), og der etableres afskærmende beplantning mod syd og øst. Højden på gyllebeholderen over terræn bliver 1,5-2 m til gyllebeholderens kant. Derudover skal beholderen forsynes med fast overdækning i form af teltoverdækning. Totalhøjden på gyllebeholderen bliver cirka 6 meter. Gyllebeholderen skal anvendes til afgasset gylle fra biogasanlæg.

Kortet herunder (se også bilag 2) angiver hvilken stald og gyllebeholder der er med i tilladelsen fra 2019, og hvilken gyllebeholder der søges om i dette tillæg. Der må ikke være dyr i de øvrige bygninger på ejendommen.

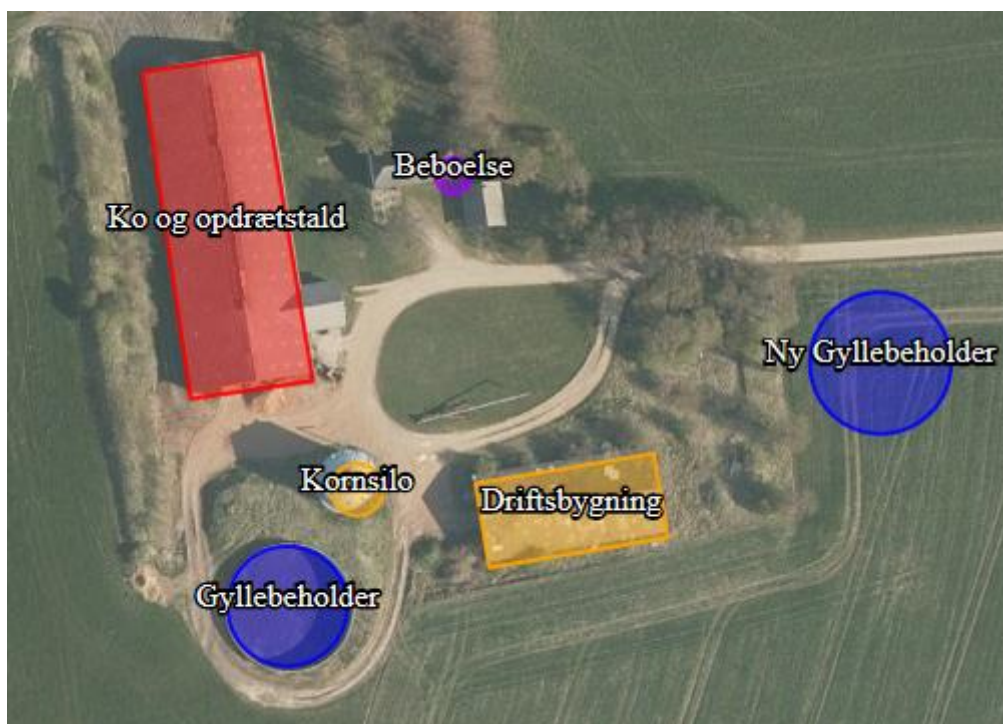

Dyrene vil være i Ko og opdrætsstald på cirka 1.588 m², der har et produktionsareal på 292 m² med dybstrøelse og et produktionsareal på 602 m² med sengestald med spalter.

Husdyrgødningen opbevares i en eksisterende gyllebeholder og en nyansøgt gyllebeholder:

- "Gyllebeholder" på 2.000 m³ og med et overfladeareal på 450 m² uden fast overdækning.
- "Ny gyllebeholder" på 2.500 m³ og med et overfladeareal på 626 m² med fast overdækning.



4. Vilkår for husdyrproduktion på Ørumvej 77

Drift og indretning

1. Vilkårene i dette tillæg skal være overholdt, når "Ny Gyllebeholder" er opført og taget i brug.
2. Tillægget bortfalder, hvis det ikke er udnyttet indenfor 6 år efter, at det er meddelt.
3. Tillægget skal altid være tilgængeligt på landbruget. Den ansvarlige for driften og de øvrige ansatte skal kende vilkårene i denne.
4. "Ny Gyllebeholder" skal afskærmes med beplantning. Der skal etableres og vedligeholdes et mindst 3-rækket beplantningshegn omkring gyllebeholderen. Læhegnet skal placeres som indtegnet på bilag 2. Læhegnet skal bestå af træer og buske der er naturligt hjemmehørende i området, og skal vedligeholdes i nødvendigt omfang, herunder udskiftning af udgående planter.
5. Beplantning skal ske efter en samlet plan, som godkendes af Teknisk Forvaltning.

Ophør

6. Når en stald eller gødningsopbevaringsanlæg ikke længere anvendes, så skal alt husdyrgødning, foderrester og spildevand fjernes og stald/gødningsopbevaringsanlæg skal rengøres.

Stalde og produktioner

Der er ingen ændringer i forhold til §16 b miljøtilladelsen fra 2019.

Husdyrgødning

7. "Ny Gyllebeholder" må maksimalt have et overfladeareal på 626 m².
8. Håndtering af gylle/fast husdyrgødning skal foregå under opsyn.
9. Påfyldning af gyllevogne/lastbiler skal foregå på en plads med afløb til opsamlingsbeholder for flydende husdyrgødning eller med gyllevogne, der har pumpe og returløb.

Vaskeplads og afledning af vaskevand

Der er ingen ændringer i forhold til §16 b miljøtilladelsen fra 2019.

Olietanke

Der er ingen ændringer i forhold til §16 b miljøtilladelsen fra 2019.

Støj

Der er ingen ændringer i forhold til §16 b miljøtilladelsen fra 2019.

Støv, lugt og skadedyr

Der er ingen ændringer i forhold til §16 b miljøtilladelsen fra 2019.

Olie, kemikalier og affald

Der er ingen ændringer i forhold til §16 b miljøtilladelsen fra 2019.

Egenkontrol

Der er ingen ændringer i forhold til §16 b miljøtilladelsen fra 2019.



5. Tilladelse og lovgrundlag

Skive Kommune meddeler hermed tilladelse til at etablere den ansøgte gyllebeholder på Ørumvej 77, 7840 Højslev.

Tilladelsen er meddelt på grundlag af oplysningerne i ansøgningen og på ovenstående vilkår, og husdyrbruget skal fremover drives efter disse.

Ansøgningen er behandlet efter husdyrloven og tilhørende bekendtgørelser:

- Lov om husdyrbrug og anvendelse af gødning m.v., nr. 1572 af 20. december 2006, jf. lovbek. nr. 520 af 1. maj 2019.
- Bekendtgørelse om godkendelse og tilladelse m.v. af husdyrbrug, nr. 2256 af 29. december 2020.
- Bekendtgørelse om miljøregulering af dyrehold og om opbevaring og anvendelse af gødning, nr. 1176 af 23. juli 2020.

Husdyrbruget er omfattet af § 16 b i husdyrloven. Der er > 750 kg NH₃-N, derfor vurderer vi på BAT i denne tilladelse.

Vurdering af væsentlig indvirkning på miljøet

Skive Kommune vurderer, at husdyrbruget med en tilladelse efter § 16 b ikke vil medføre en væsentlig indvirkning på miljøet. Vurderingen er baseret på oplysninger i ansøgningen om projektets beliggenhed og miljøpåvirkning, herunder beregninger i ansøgningssystemet der viser at det generelle beskyttelsesniveau er overholdt. Ansøgningen har derfor ikke været i foroffentlighed.

Skive Kommune har orienteret naboer og andre berørte om ansøgningen til husdyrbruget den 15.02.2021. Der var frist til at komme med bemærkninger den 01.03.2021.

6. Dispensation

Der er ikke søgt om dispensation i forbindelse med denne tilladelse.

7. Udnyttelse, kontinuitet og retsbeskyttelse

Udnyttelse

Tillægget skal udnyttes inden 6 år efter, at det er meddelt. Tillægget er udnyttet når gyllebeholderen er etableret.

Kontinuitet

Der henvises til tilladelse fra 2019 for så vidt angår kontinuitet ved produktion af dyr.

Retsbeskyttelse

Der er 8 års retsbeskyttelse efter at tilladelsen er meddelt.

8. Anden lovgivning

Der er ikke søgt om godkendelse af andre aktiviteter efter husdyrloven eller miljøbeskyttelsesloven.

Vi gør derfor opmærksom på, at denne tilladelse ikke omfatter tilladelser efter anden lovgivning. Så eventuelle byggetilladelser, afledning af tagvand, afledning af spildevand m.m. skal søges særskilt.

Særligt om simpelt byggeri



Fra 1. juli 2017 skal der ikke ansøges om byggetilladelse til eksempelvis gyllebeholdere. Der skal i stedet indsendes oplysninger i henhold til § 42 i husdyrgødningsbekendtgørelsen via tek@skivekommune.dk eller som almindelig post mindst 14 dage før påbegyndelse af byggeriet.

For gyllebeholdere vil de nødvendige supplerende oplysninger være et myndighedssæt fra beholderproducenten og målfaste tegninger såfremt disse ikke er indsendt i forbindelse med ansøgning om godkendelse.

Det er bygherrens ansvar at færdigmelde simpelt byggeri til kommunen, så det kan blive registreret i BBR (Bygnings- og Boligregisteret).



9. Høring, offentliggørelse og klagevejledning

Partshøring af ansøger

Frank Jessen har haft udkast til afgørelsen i partshøring fra den 26.03.2021 til 07.04.2021. Frank Jessen har ikke indsendt bemærkninger til afgørelsen.

Orientering af naboer

Naboer, der har beboelse på nabomatriklen eller beboelse, der ligger indenfor lugtkonsekvensradius på 186 meter fra produktionen er blevet orienteret om ansøgning om miljøtilladelse.

Følgende naboer har fået ansøgningen i høring fra den 15.02.2021 til den 01.03.2021.

- Ørumvej 75, 7840 Højslev

Skive Kommune har derudover vurderet, om der er flere naboer, der skal orienteres om sagen. Naboer i husdyrlovens forstand defineres som ejere af ejendomme, der matrikulært grænser op til den ejendom, hvorpå anlægget er beliggende. Naboer skal orienteres, med mindre kommunen skønner, at det der er søgt om, har underordnet betydning for naboen. Det er kommunens opfattelse, at såfremt der på de tilstødende matrikler ikke er bebyggelse på både husdyrbrugets og naboens matrikel, så har det ansøgte som udgangspunkt underordnet betydning. Ud fra den betragtning er der ikke foretaget orientering af flere naboer.

Naboerne har ikke indsendt bemærkninger til ansøgningen i høringsperioden.

Offentliggørelse

Denne afgørelse bliver annonceret offentligt på Skive Kommunes hjemmeside den 12. april 2021 med en klagefrist på 4 uger.

Klagevejledning og søgsmål

Hvis du ønsker at klage over denne afgørelse, kan du klage til Miljø- og Fødevareklagenævnet. Klagen skal indgives inden den 10. maj 2021.

Du klager via Klageportalen, som du finder via naevneneshus.dk, www.borger.dk eller www.virk.dk. Du logger på Klageportalen med NEM-ID. En klage er indgivet, når den er tilgængelig for Skive Kommune via Klageportalen. Når du klager, skal du betale et gebyr på 900,- kr. for borgere og 1.800,- kr. for virksomheder, organisationer og offentlige myndigheder.

I Klageportalen sendes din klage automatisk først til Skive Kommune. Hvis Skive Kommune fastholder afgørelsen, sender Skive Kommune klagen videre til behandling i nævnet via Klageportalen. Du får besked om videresendelsen.

Miljø- og Fødevareklagenævnet afviser din klage, hvis du sender den uden om klageportalen, medmindre du er blevet fritaget for brug af klageportalen. Hvis du ønsker at blive fritaget for at bruge klageportalen, skal du sende en begrundet anmodning via mail til Miljø- og Fødevareklagenævnet. Nævnet afgør herefter, om du kan fritages for at bruge klageportalen. Se betingelserne for at blive fritaget på https://naevneneshus.dk/start-din-klage/miljoe-og-foedevareklagenaevnet/til-foersteinstanser/fritagelse-fra-klageportal/Civilt_søgsmål

Du kan få afgørelsen prøvet ved domstolene. Det skal ske senest 6 måneder efter, afgørelsen er meddelt.

Civilt søgsmål

Du kan få afgørelsen prøvet ved domstolene. Det skal ske senest 6 måneder efter, afgørelsen er meddelt.

Liste over interessenter

- Kulturarvsstyrelsen
- Museum Salling
- Embedslægeinstitutionen Midtjylland



- Danmarks Fiskeriforening
- Ferskvandsfiskeriforeningen
- Forbrugerrådet
- Arbejderbevægelsens Erhvervsråd
- Danmarks Naturfredningsforening
- Danmarks Sportsfiskerforbund
- Det Økologiske Råd
- Friluftsrådet
- Dansk Ornitologisk Forening

Tilladelsen er udarbejdet af:

Skive Kommune
Byg og Miljø
Rådhuspladsen 2
7800 Skive

Sagsbehandler: Mads J. Knudsen
Kvalitetskontrol: Marianne Dyhrberg
Sagsnummer: 2020-00478

Tilsynsmyndighed:

Skive Kommune
Byg og Miljø
Rådhuspladsen 2
7800 Skive

Med venlig hilsen

Mads Knudsen

Mads J. Knudsen
Miljøsagsbehandler



10. Beskrivelse og vurdering af husdyrproduktion på Ørumvej 77, 7840 Højslev

Skive Kommune har i det nedenstående vurderet miljøpåvirkningen ved etableringen af gyllebeholderen. Beskrivelse af forholdene fremgår af ansøgningen og ved supplerende oplysninger. Vurderingerne foretages på baggrund af ansøgningen, Skive Kommunes oplysninger om natur- og miljøforhold i området, og på områdets sårbarhed over for påvirkninger fra husdyrbruget. Der er inddraget oplysninger fra kommuneplanen og vand- og naturplanerne.

Indretning og drift

Ejendommen Ørumvej 77, 7840 Højslev har en §16 b tilladelse efter husdyrbrugsloven dateret d. 31. januar 2019.

Der er krav om en ny godkendelse grundet et ønske om at etablere en ny gyllebeholder på ejendommen med teltoverdækning. Der etableres ikke nye produktionsarealer i forbindelse med godkendelsen.

Produktionsarealet i 8-års drift, nudrift og ansøgt drift er:

Staldnr.	Dyretype+gulvtype	Produktionsareal* (m ²)		
		Ansøgt drift	Nudrift	8-års drift
Ko og opdrætsstald	Sengestald med spaltegulv	602 m ²	602 m ²	602 m ²
	Dybstrøelse	292 m ²	292 m ²	0 m ²
I alt		894 m²	894 m²	602 m²

Se situationsplanen for at se placeringen af produktionsarealerne på ejendommen

**Produktionsarealet er opmålt af LMO.*

Gylle opbevares i ejendommens gyllebeholder på 2.000 m³ og den nye gyllebeholder på 2.500 m³. Beholderne er underlagt 10 års beholderkontrol.

Emissionsberegninger i husdyrgodkendelse.dk viser at både BAT, ammoniakdepositionen samt lugtemissionen fra ejendommen overholder kravene.

Bygningsmæssige ændringer og anlægsarbejde

Der etableres en ny gyllebeholder på 2.500 m³ som søges etableret cirka 33 meter fra de eksisterende bygninger. De øvrige bygninger ændres ikke i forbindelse med denne ansøgning.

Ansøger har oplyst, at overskudsjorden vil blive anvendt i forbindelse med nedlæggelse af den ene af de eksisterende gyllebeholdere på Sejstrupvej 13, 7840 Højslev.

Der er ikke registreret forurening på Ørumvej 77, 7840 Højslev. Skive Kommune vurderer derfor, at overskudsjorden kan anvendes til at fylde hullet efter en nedlagt gyllebeholder på Sejstrupvej 13, 7840 Højslev.

Hvis der i forbindelse med anlægsarbejdet, ved etablering af den nye gyllebeholder, stødes på dræn indenfor 15 meter fra gyllebeholderen, skal drænet omlægges, så afstandskrav overholdes.

Tilknytningskrav

Gyllebeholderen etableres ca. 33 meter fra en eksisterende bygning. De eksisterende bygninger ligger i forvejen med god afstand mellem hinanden uden de opleves som fritliggende. Skive kommune har vurderet, at den ansøgte placering vil være i tilknytning til den eksisterende bygningsmasse. Dette begrundes med, at bygningerne samles ved hjælp af den beplantning som omkranser ejendommen mod nord, vest og øst. Det vil være et krav at den eksisterende beplantning suppleres så den afskærmer den nye gyllebeholder mod syd og øst. Der er stillet vilkår om dette.



Uheld og driftsforstyrrelser

I §16 b miljøtilladelsen fra 2019 er der vilkår til en beredskabsplan. Med en beredskabsplan vurderer Skive Kommune, at husdyrbruget kan håndtere forureninger i tilfælde af uheld.

Produktionsareal

Der er ingen ændringer i forhold til §16 b miljøtilladelsen fra 2019.

Afstandskrav og landskabelige værdier

Husdyrbruget er placeret i landzone mellem landsbyerne Sønder Ørum og Højslev Stationsby. Husdyrbruget ligger ikke indenfor naturområder med særlige naturbeskyttelsesinteresser, beskyttelseslinjer eller byggelinjer.

I henhold til husdyrlovens § 56 og 8 må gyllebeholderen ikke etableres inden for de afstande som fremgår af tabellen nedenfor.

Generelle afstandskrav vedr. staldanlæg		Overholdt ja/nej
Ikke-almene vandforsyningsanlæg	25 m	88 m
Almene vandforsyningsanlæg	50 m	>50 m
Vandløb	15 m	849 m
Søer	15 m	815 m
Offentlig vej og privat fællesvej	15 m	51 m
Levnedsmiddelvirksomhed	25 m	>25 m
Beboelse på samme ejendom Afstandskravet gælder ikke ensilageopbevaringsanlæg	15 m	71 m
Naboskel	30m	45 m
Nabobeboelse	50 m	428 m
Eksisterende eller ifølge Kommuneplanens ramme-del fremtidigt byzone- eller sommerhusområder	50 m	2533 m
Område i landzone, der i lokalplan er udlagt til boligformål, blandet bolig og erhvervsformål eller til offentlige formål med henblik på beboelse, institutioner, rekreative formål og lign.	50 m	2914 m

Nyt byggeri overholder alle generelle afstandskrav.

Jf. bemærkninger under afsnit om bygge- og anlægsarbejde, skal dræn der er placeret indenfor 15 meter fra den nye gyllebeholder, omlægges så afstandskrav overholdes.

Den nye gyllebeholder er placeret cirka 33 meter fra den eksisterende bygningsmasse. Gyllebeholderen er placeret på denne afstand, eftersom den skal anvendes i forbindelse med opbevaring af husdyrgødning fra et biogasanlæg. Gyllebeholderen etableres med teltoverdækning. Den ansøgte gyllebeholder er som erstatning for den ansøgte på Sejstrupvej 13, 7840 Højslev.

Højden på gyllebeholderen over terræn bliver 1,5-2 m til gyllebeholderens kant. Derudover skal beholderen forsynes med fast overdækning i form af teltoverdækning. Teltoverdækningen vil have en højde på ca. 4 m over gyllebeholderens kant. Dvs. den samlede højde af beholder og overdækning bliver ca. 6 m til overdækningens spids. Gyllebeholderen bygges i grå betonelementer og teltoverdækningen i grå PVC-dug.

Skive Kommune vurderer, at afstandskravene i husdyrbrugloven §6, §7 og §8 er overholdt.



Landskabelige forhold

Ejendommen ligger i Nordfjends ca. 800 m nordvest for Sønder Ørum og tæt ved kommunegrænsen til Viborg.

Nordfjends er en halvø mellem Skive og Hjarbæk Fjorde. Ved kysterne veksler morænebakker med marint forland, som skærer sig ind i baglandet. På halvøens nordlige del ligger et randmorænestrøg med stejle bakkesider og erosionsdale. Samspillet mellem kyst- og bakkelandskab gør oplevelsen indholdsrig. Syd for bakkemassivet flader terrænet ud. I Nordfjends er jorden sandet, læhegnene står tæt og der er mange småskove, overvejende af nåletræ.

Landskabstypen i nærområdet er blinkerbanke, der er karakteriseret ved at være et sandet område med bølget terræn. Gårde og husmandssteder på ager med læhegn og med stedvise juletræs- og skovplantninger. Præget af nåletræ.

Området er præget af opdyrkede marker, ådalen ved Jordbro å og nærhed til fjorden. Ejendommen er placeret på et stigende terræn der strækker sig fra det flade kystlandskab bagom ejendommen mod bakketoppen/rundhøjen Benhøje.

Ved at etablere afskærmende beplantning, vurderer Skive kommune at gyllebeholderen kan indpasses i landskabet uden at virke skæmmende.

Ejendommen ligger indenfor følgende udpegninger i kommuneplanen:

Kystnærhedszonen: Ejendommen ligger på kanten, men indenfor kystnærhedszonen. Skive Kommune vurderer, at etableringen af gyllebeholderen ikke strider imod retningslinjerne fra kommuneplanen om kystnærhedszonen, da gyllebeholderen placeres på en ejendom med eksisterende bygninger. Der er sat vilkår om afskærmende beplantning ved gyllebeholderen. Beplantningen vil samle ejendommens bygninger, og sikre at gyllebeholderen ikke virker skæmmende i landskabet.

Skovrejsningsområde: Ejendommen ligger på kanten, men indenfor et skovrejsningsområde. Skive Kommune vurderer, at det ikke strider imod retningslinjerne for skovrejsning, da gyllebeholderen etableres på en landbrugsejendom med eksisterende bygninger.

Indflyvningsområde: Ejendommen ligger indenfor et indflyvningsområde. Skive Kommune vurderer, at gyllebeholderen ikke strider imod retningslinjerne for indflyvningsområdet, da gyllebeholderens totale højde bliver cirka 6 meter.

Skive Kommune vurderer, at det ansøgte, ikke påvirker omgivelserne negativt.

Bygge- og beskyttelseslinjer

Ejendommen ligger udenfor alle bygge- og beskyttelseslinjer (skov- å-, sø-, kirke-, strand-, og fortidsmindelinjerne). Der er ingen fredninger ved ejendommen. Derfor vurderer Skive Kommune, at fredninger, byggelinjer og beskyttelseslinjer ikke påvirkes ved etablering af gyllebeholderen på ejendommen.

Kulturmiljø

Cirka 250 meter og cirka 325 meter sydvest for den nye gyllebeholder ligger 2 rundhøje. Rundhøjene er begge beskyttede efter museumsloven og har en beskyttelseslinje på 100 meter indenfor hvilken der ikke må opføres nyt byggeri. Højene begrænser ejendommens udvidelsesmuligheder mod sydvest.

Skive Kommune vurderer, at rundhøjene ikke påvirkes af etableringen af den nye gyllebeholder, da afstanden er minimum 250 meter. Derudover er der et eksisterende læhegn mellem rundhøjene og gyllebeholderen, og der er sat vilkår til yderligere afskærmende beplantning.

BAT - Ammoniak

Stalden er etableret med sengestald med spalter (bagskyl eller ringkanal), samt et dybstrøelsesareal.



Der er en samlet ammoniakemission fra husdyrbruget på 1.374 kg NH₃-N/år, en forøgelse i forhold til nudriften på 251 kg NH₃-N/år.

Det samlede BAT krav er jf. ansøgningssystemet beregnet til 1.374 kg NH₃-N.

BAT-kravet til ammoniak er således overholdt med en margin på 0 kg NH₃-N.

Der anvendes ikke ammoniakreducerende teknologier for at overholde kravet til BAT. Der stilles vilkår til produktionsareal, staldtype, dyretype og gødningsopbevaring.

Ansøger har valgt, som et frivilligt tiltag, at etablere teltoverdækning af gyllebeholderen. Dette indgår ikke i beregningerne i husdyrgodkendelse.dk, og der stilles ikke vilkår til det, da BAT på ammoniak er overholdt uden etablering af teknologi.

Skive Kommune vurderer, at BAT-kravet er overholdt.

Naturområder

Ejendommens nærområde er domineret af landbrugsarealer. Skovene i området er primært plantede skove.

Navn:	Kategori:	Opretter:	Kumulation:	Ruhed natur:	Merdeposition (kg N/ha/år):		Totaldeposition (kg N/ha/år):	
					8-års drift	Nudrift:		
kat.3. overdrev	Kategori 3	Ansøger	0	Bn	0,0	0,0	0,1	▼
potentiel ammoniakfølsom skov øst	Kategori 3	Ansøger	0	S	0,1	0,1	0,3	▼
Potentiel ammoniakfølsom skov	Kategori 3	Ansøger	0	S	0,1	0,0	0,2	▼
Kat.1.	Kategori 1	Ansøger	0	Bn	0,0	0,0	0,0	▼
Kat.2	Kategori 2	Ansøger	0	Bn	0,0	0,0	0,0	▼
Kat.3.	Kategori 3	Ansøger	0	Bn	0,1	0,0	0,1	▼

Totaldepositionen til naturområderne er maksimalt 0,3 kg N/ha/år, hvilket ikke vil medføre en tilstandsændring og derved er kravet til naturområderne opfyldt.



Kategori 1 – natur

Nærmeste ammoniakfølsomme kategori 1-natur er et overdrev, der ligger indenfor habitatområdet Lovns Bredning, Hjarbæk Fjord og Skals Ådal. Overdrevet ligger cirka 3 km øst for ejendommen. Efter ændringen vil totaldeposition fra Ørumvej 77 til kategori 1 natur være 0,0 kg N/ha/år. Udover det ansøgte er der, ifølge kumulationsmodellen, ikke andre husdyrbrug i nærheden af beregningspunktet for kategori 1-natur. Kravet til maksimal totaldeposition er derfor 0,7 kg N/ha/år, hvilket er overholdt.

Kategori 2-natur

Nærmeste ammoniakfølsomme kategori 2-natur er et overdrev på cirka 2,7 ha. Overdrevet ligger cirka 1,4 km sydøst for ejendommen. Efter udvidelsen vil totaldeposition fra Ørumvej 77 til overdrevet være 0,0 kg N/ha/år. Det fastsatte beskyttelsesniveau for den maksimale totaldeposition på kategori 2-natur er 1,0 kg N/ha/år, hvilket er overholdt.

Kategori 3-natur

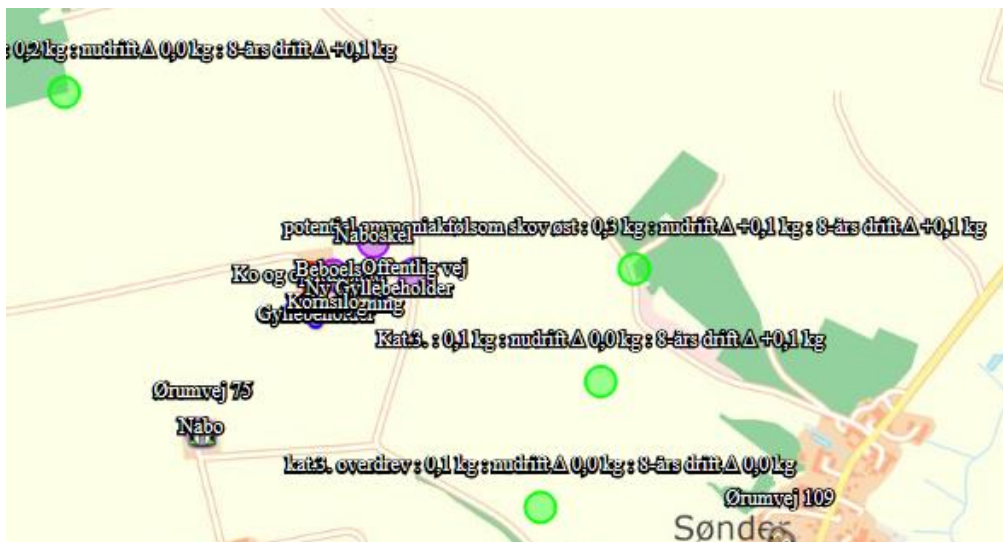



Skoven cirka 550 meter nordvest for ejendommen er fredskov og derved er den potentiel ammoniakfølsom. Skoven cirka 500 meter øst for ejendommen er vokset frem på udyrket areal, og derved er den også potentiel ammoniakfølsom. Merbelastningen til områderne er henholdsvis 0,0 og 0,1 kg N/ha/år. Skive Kommune vurderer derfor, at skovene ikke påvirkes af ændringen.

Der er et overdrev cirka 500 meter øst for ejendommen (Navnet på overdrevet er "kat. 3." i skemaet), samt et overdrev cirka 500 meter sydøst for ejendommen (navnet på overdrevet er "kat. 3 overdrev" i skemaet). Merbelastningen til overdrevene er 0,0 kg N/ha/år, og derfor vurderer Skive Kommune, at ændringen på husdyrbruget ikke medfører en tilstandsændring af områderne.

Natura 2000-områder

Den ansøgte gyllebeholder bidrager med en lille forøgelse af ammoniakemissionen. Grundet den store afstand til Natura 2000-områder og beregninger i husdyrgodkendelse.dk af ammoniakdeposition til kategori 1 natur, der viser en totaldeposition på 0,0 kg N, vurderer Skive kommune, at Natura 2000 områder ikke vil blive påvirket væsentligt af det ansøgte.

Bilag IV arter

Der er ingen ændringer i forhold til §16 b miljøtilladelsen fra 2019.

Jord og grundvand

Der er ingen ændringer i forhold til §16 b miljøtilladelsen fra 2019.

Overfladevand

Produktionsarealet er i en lukket stald, og alle afløb fra stalden ledes til gyllebeholder. Flydende husdyrgødning opbevares i en gyllebeholder på 2.000 m³ fra 1998 (senest beholderkontrolleret i 2019), samt den nye gyllebeholder på 2.500 m³. Der er ikke grøfter, vandløb eller søer indenfor 100 meter fra beholderne. De er derfor ikke omfattet af kravet om gyllealarm og 5 års beholderkontrol. Der er vilkår til, at håndtering af gylle skal være under opsyn og påfyldning af gyllevogn skal enten skal på fast plads med afløb eller med påmonteret pumpe med returløb. Dette vil sikre, at gylle ikke kan løbe ud.

Skive Kommune vurderer, at de generelle regler i husdyrgødningsbekendtgørelsen, beholderkontrolbekendtgørelsen og vilkår til håndteringen af gylle er tilstrækkelige til at sikre vandløb og søer mod forurening af husdyrgødning fra ejendommen.

Der er lavet en kapacitetsberegning (se bilag 3). Der produceres cirka 1.580 m³ gylle og cirka 112 m³ dybstrøelse. Der er en gyllebeholder på 2.000 m³ på ejendommen, samt den nye gyllebeholder på 2.500 m³. Det vil sige, at der er kapacitet til opbevaring i cirka 31 måneder. Skive Kommune vurderer derfor, at der er tilstrækkeligt kapacitet, så gyllen kan udbringes på de mest optimale tidspunkter for planterne og derved undgår nedsivning til grundvand.

Der etableres ikke nye bygninger, og derfor skal der ikke meddeles nye tilladelser efter miljøbeskyttelsesloven.

Lugt

Der anvendes ingen teknik i staldene til at reducere lugt. Nærmeste nabo uden landbrugspligt er Ørumvej 75. Afstand fra husdyrbruget til nabobeboelsen er cirka 350 meter. Geneafstanden er beregnet til cirka 52 meter. Derved er geneafstanden overholdt.

Sønder Ørum ligger cirka 900 meter sydøst for husdyrbruget. Sønder Ørum er en landsby i landzone. Der er ikke lavet lokalplan for området, og i kommuneplanen er den ikke udlagt til fremtidig byzone eller sommerhusområde. Derfor er lugtgenegrænsen 7 OUE pr m³ ved nærmeste bolig i landsbyen. Geneafstanden til landsbyer er 94 meter, og Sønder Ørum ligger cirka 1.000 meter væk. Nærmeste byzone er Strandet Hgd., Ørum og et erhvervsområde i Vinkel. Husdyrbruget ligger midt mellem områderne med cirka 2,5 km hertil. Geneafstanden til byzone er 166 meter.

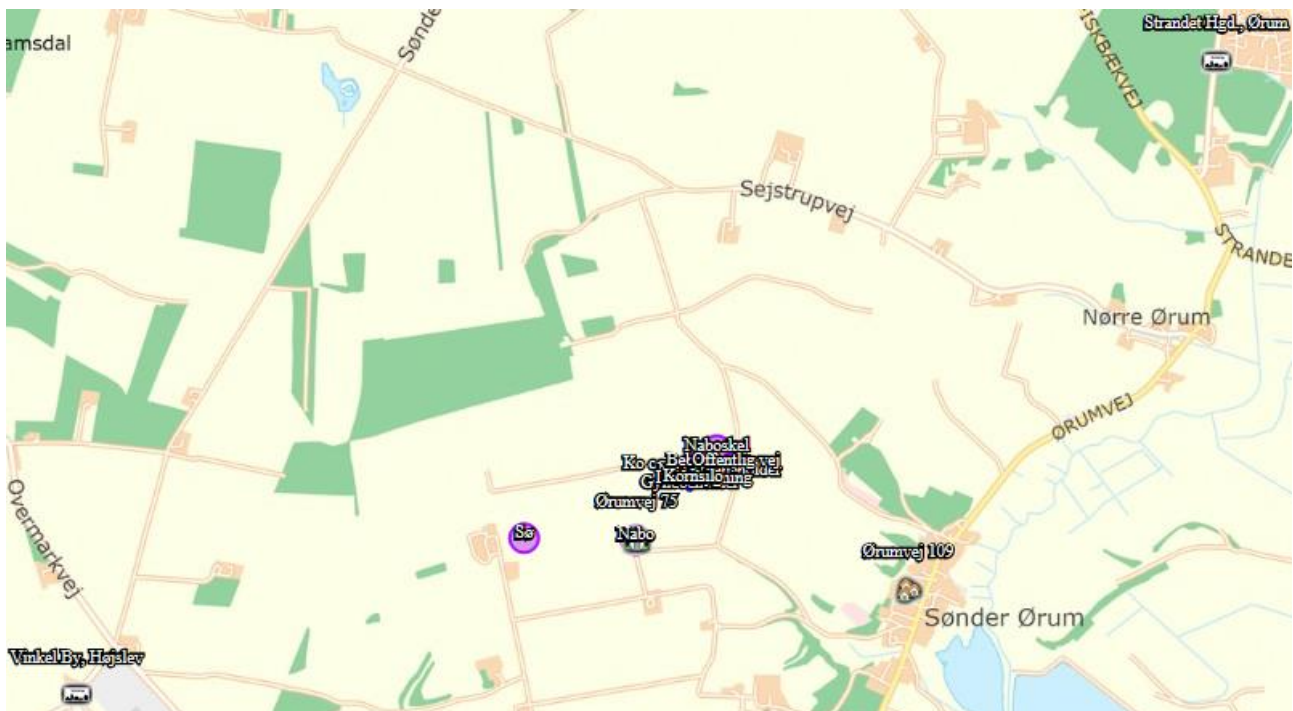

I det geneafstanden til alle områder er overholdt med stor margin, så har Skive Kommune ikke undersøgt, om der er andre ejendomme med lugt i de samme områder. Genekriteriet er overholdt, selv med en øget geneafstand på 20 %.

Skive Kommune vurderer derfor, at der ikke vil være væsentlige lugtgener fra husdyrbruget.

Støj

De væsentligste støjkloder er håndtering og omrøring af gylle, og transport til og fra ejendommen. Nærmeste nabo er til ejendommen er Ørumvej 75, der ligger cirka 350 meter fra husdyrbruget. Derved vurderer Skive Kommune, at de ikke vil blive væsentlig generet af støj fra ejendommen.

Nærmeste fuglebeskyttelsesområde er Hjarbæk Fjord og Simested Ådal (nr. 24). Det ligger 3 km øst for ejendommen. Hjarbæk Fjord er beskyttet som vildtreservat. Dette har til formål at sikre Hjarbæk Fjord som raste-, fouragerings- og yngleområde for vandfugle. Alt jagt er således forbudt i området, og der er restriktioner for motorbådssejls m.v. Der er i området en lang række fredninger, hvoraf de arealmæssigt største er Lovnshalvøen, Lerkenfeld Ådal, Ulbjerg Klint, Simested Ådal, Tulsbjerg, Borup Hede, Hærup Sø, Ø bakker og Læsten Bakker.

De fuglearter, der indgår i udpegningsgrundlaget, er rørdrum, plettet rørvagtel og engsnarre. De yngler fortrinsvis ved udløbet af Simested Å, og Skive Kommune vurderer derfor, at de ikke vil påvirkes negativt af husdyrbruget på Ørumvej 77.

Nærmeste Ramsarområde er Vejlerne og Løgstør Bredning, der ligger over 30 km nord for husdyrbruget. Vejlerne naturtyper omfatter lavvandede ferske søer, brakvandssøer, våde enge og store rørskov. Lokaliteten er den eneste ynglelokalitet for dværgmåge i Danmark og den vigtigste eller næstvigtigste for mange andre arter, bl.a. gråstrubet lappedykker, rørdrum, rørhøg, plettet rørvagtel, brushøne, stor kobbersneppe, engryle og sortterne.

På grund af afstanden til områderne vurderes det, at områdernes fugle ikke påvirkes af støj fra husdyrbruget.

Skive Kommune har stillet vilkår til maksimalt støj fra husdyrproduktionen i miljøtilladelsen fra 2019. Skive Kommune vurderer derfor, at etablering af gyllebeholderen på ejendommen ikke vil give væsentlige støjproblemer hos naboer.



Rystelse

Der er ingen ændringer i forhold til §16 b miljøtilladelsen fra 2019.

Støv

I forbindelse med transporter på tørre dage, kan der lokalt opstå lidt støv. Disse forhold er af begrænset karakter og varighed. Skive Kommune vurderer derfor, at støv ikke vil give væsentlige gener ved naboen.

Fluer

Der er ingen ændringer i forhold til §16 b miljøtilladelsen fra 2019.

Transport

Til- og frakørsel sker via Ørumvej.

Transporttype	Antal transporter pr. år i nudrift	Antal transporter pr. år i ansøgt drift	Tidsinterval	Hyppighed	Forskel i antallet af transporter
Lastbiltransporter					
Foder	6	6			0
Sækkevarer/løsvarer	6	6			0
Gylle	0	75			75
Slagtedyr	5	5			0
Dyrlæge	6	6			0
Døde dyr	12	12			0
Afhentning af kalve	16	16			0
Traktor					
Grovfoder	365	365			0

I forbindelse med den nye gyllebeholder bliver etableret, forventes antallet af transporter at stige fra cirka 416 kørsler årligt til cirka 491 kørsler årligt. Transporterne til Ørumvej 77 vil blive jævnt fordelt fra nord og syd. Transporterne vil ske via Ørumvej, som er en offentlig vej. Derfor vurderer Skive Kommune, at der ikke skal stilles vilkår til transportveje. Ved transporter til og fra ejendommen, sørger ansøger altid for at udvise størst muligt hensyn til omgivelserne, så der ikke opstår unødvendige gener.

Afstanden til nærmeste nabo er cirka 350 meter fra ejendommen. Transporterne via Ørumvej vil ikke komme forbi de nærmeste naboer, da nabobeboelserne ligger et stykke væk fra vejen hvor kørslen til Ørumvej 77 forekommer. Skive Kommune vurderer, at udvidelsen ikke vil give anledning til væsentlige gener for naboer.

Lysgener

Der er ingen ændringer i forhold til §16 b miljøtilladelsen fra 2019.

Uhygiejniske forhold

Der er ingen ændringer i forhold til §16 b miljøtilladelsen fra 2019.

Affaldsproduktion

Der er ingen ændringer i forhold til §16 b miljøtilladelsen fra 2019.

Konklusion

Skive Kommune vurderer:



- At ansøger har truffet de nødvendige foranstaltninger til at forebygge og begrænse forureningen fra husdyrbruget.
- At ansøger sikrer, at råstoffer udnyttes optimalt.
- At affaldet fra husdyrproduktionen så vidt muligt genanvendes eller nyttiggøres.
- At etableringen af den nye gyllebeholder ikke påvirker naturen med dens bestande af vilde planter og dyr og deres levesteder.
- At værdifulde bebyggelser, kultur- og bymiljøer samt landskaber bevares.
- At de åbne kyster fortsat udgør en væsentlig natur- og landskabsressource.
- At husdyrbruget i øvrigt kan drives på stedet uden at påvirke omgivelserne på måde, som er uforenelig med hensynet til omgivelserne.

Udvidelsen af gødningsopbevaringen på Ørumvej 77, 7840 Højslev vil samlet set ikke give anledning til væsentlige påvirkninger/gener for natur-, kultur- og landskabsområder og omkringboende, idet Skive Kommune har stillet vilkår til driften.

11. Bilag oversigt

Bilag 1: Lovgivning og vejledning

Bilag 2: Situationsplan for Ørumvej 77

Bilag 3: Beregning af opbevaringskapacitet



Bilag 1: Lovgivning og vejledning

Tilladelsens vilkår er meddelt med baggrund i kommunens vurderinger og i følgende af Miljøstyrelsens bekendtgørelser, vejledninger og orienteringer:

- Vejledning nr. 2/2001 Luftvejledningen
- Vejledning nr. 5/1984 Ekstern støj fra virksomheder
- Vejledning nr. 6/1984 Måling af ekstern støj fra virksomheder
- Vejledning nr. 34/2019 om kontrol af gyllebeholdere
- Vejledning nr. 31/2019 til bkg. om påfyldning og vask af sprøjter til udbringning af bekæmpelsesmidler
- Wiki-vejledningen – Miljøstyrelsens vejledning om godkendelse af husdyrbrug
- Vejledning nr. 6/2005 om håndhævelse af Miljøbeskyttelsesloven
- Faglig rapport vedrørende en ny lugtvejledning for husdyrbrug (dec. 2006)
- Vejledende retningslinjer for vurdering af lugt og begrænsning af gener fra stalde udgivet af FMK

Udover vilkårene i denne tilladelse er husdyrbruget underlagt bestemmelserne i gældende love og bekendtgørelser.

Udover Lov om husdyrbrug og anvendelse af gødning m.v. (lovbekendtgørelse nr. 520 af 1. maj 2019), kan bl.a. følgende af de heraf afledte bekendtgørelser, regulativer og forskrifter være relevante for husdyrbruget:

- Bek. nr. 2256 af 29. december 2020 om godkendelse og tilladelse m.v. af husdyrbrug.
- Bek. nr. 2159 af 9. december 2020 om affald.
- Bek. nr. 1176 af 23. juli 2020 om miljøregulering af dyrehold og om opbevaring og anvendelse af gødning.
- Bek. nr. 1536 af 9. december 2019 om miljøtilsyn.
- Bek. nr. 844 af 23. juni 2017 om miljøregulering af visse aktiviteter.
- Bek. nr. 1322 af 14. december 2012 om kontrol af beholdere til opbevaring af flydende husdyrgødning og ensilagesaft.
- Bek. nr. 2280 af 29. december 2020 om uddannelse og autorisation i forbindelse med køb, overdragelse og professionel anvendelse af bekæmpelsesmidler.
- Bek. nr. 2281 af 29. december 2020 om bekæmpelsesmidler.
- Bek. nr. 1401 af 26. november 2018 om påfyldning og vask m.v. af sprøjter til udbringning af plantebeskyttelsesmidler.
- Bek. nr. 1257 af 27. november 2019 om indretning, etablering og drift af olietanke, rørsystemer og pipelines.
- Skive Kommunes regulativ for erhvervsaffald.

Der kan i fremtiden vedtages nye bestemmelser, som vil kunne medføre andre regler for husdyrbrugets aktiviteter.



Bilag 2: Situationsplan for Ørumvej 77

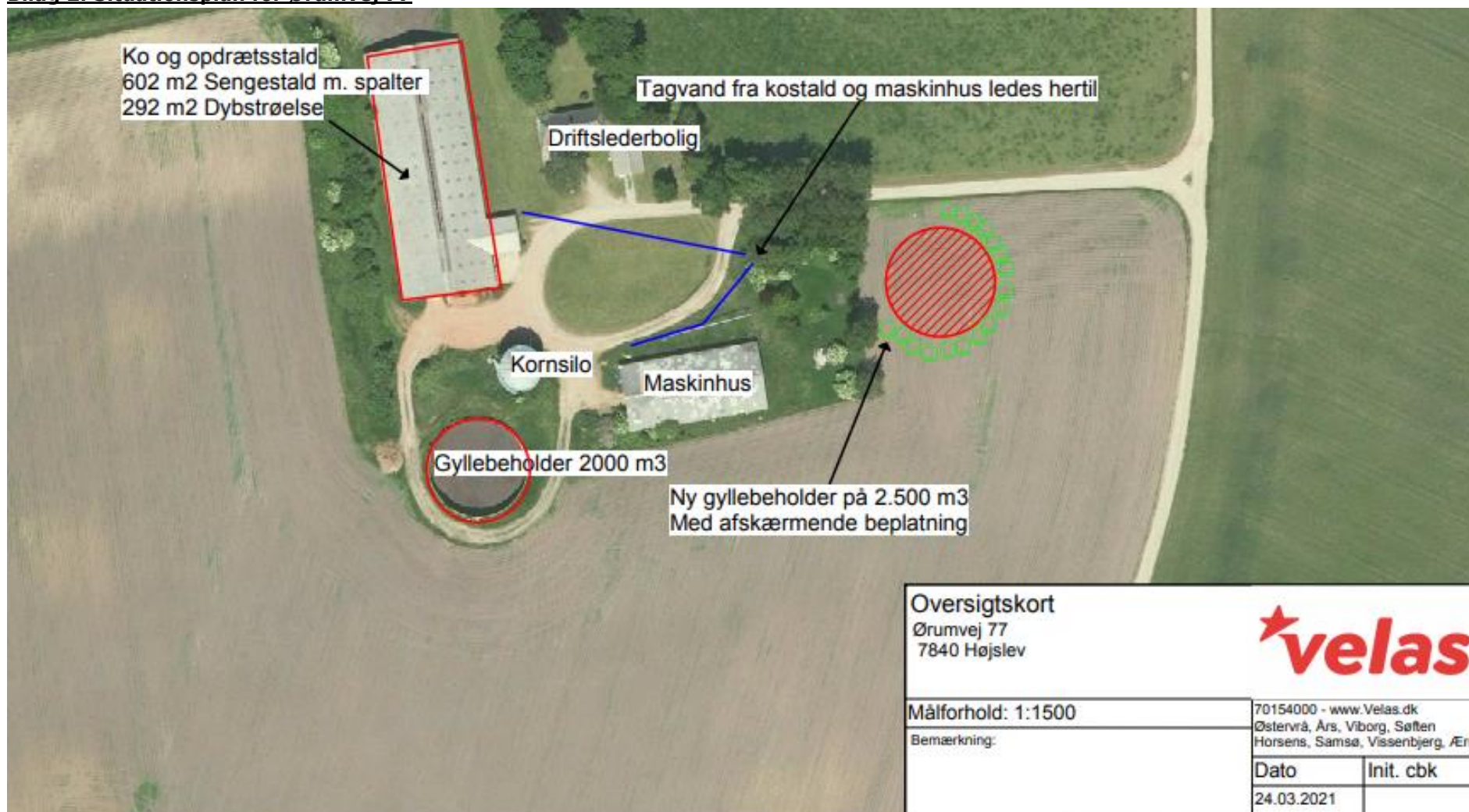



Bilag 3: Beregning af opbevaringskapacitet

Kvæg									
Husdyrart/staldtype	Antal	Mængde gødning i ton							
		Gylle		Staldgødning		Ajele		Dybstrøelse	
		Ton pr. dyr	Ton pr. år	Ton pr. dyr	Ton pr. år	Ton pr. dyr	Ton pr. år	Ton pr. dyr	Ton pr. år
Malkekøer tung race uden opdræt (10410 kg mælk)									
Bindestald med grebning				11,66		15,14			
Bindestald med riste		30,92							
Sengestald	31	30,83	955,73						
Dybstrøelse, hele arealet								15,98	
Dybstrøelse, med lang ædeplads		13,54						12,57	
Malkekøer Jersey uden opdræt (7300 kg mælk)									
Bindestald med grebning				9,62		12,46			
Bindestald med riste		25,51							
Sengestald		25,28							
Dybstrøelse, hele arealet								13,26	
Dybstrøelse, med lang ædeplads		11,15						10,14	
Opdræt og stude 0-6 mdr. tung race									
Dybstrøelse, hele arealet	35							1,89	66,15
Dybstrøelse, kort ædeplads, fast gulv								1,89	
Opdræt og stude 0-6 mdr. Jersey									
Dybstrøelse, hele arealet								1,48	
Dybstrøelse, kort ædeplads, fast gulv								1,48	
Opdræt 6-27 mdr. tung race									
Bindestald med grebning				4,51		3,17			
Bindestald med riste		7,22							
Sengestald	97	6,44	624,68						
Dybstrøelse, hele arealet								5,52	
Dybstrøelse, kort ædeplads, fast gulv								4,88	
Dybstrøelse, lang ædeplads, spalter		2,65						4,2	
Spaltegulvsboks		7,28							