



TØNDER KOMMUNE

Hans Jørn Falther Kjær
Kærmarksvej 7
6780 Skærbæk

Miljø og Natur

Direkte tlf.: +4574929293
Mail: ehk1@toender.dk
Sags id.: 09.17.38-P19-1-20
Ks:FR

28-04-2020

Anmeldelse af ensilageplads

Vi meddeler hermed, at du kan opføre en ny ensilagesilo samt etablering af afløb på eksisterende ensilagesilo på Kærmarksvej 7, 6780 Skærbæk uden tilladelse eller godkendelse efter §§ 16 a og 16b i husdyrloven¹.

Afgørelsen er meddelt i medfør af § 11 i husdyrgodkendelsesbekendtgørelsen².

Projektbeskrivelse

Du har anmeldt en ny ensilageplads på 1.050 m², med en længde på 60 m og en bredde på 17,5 m., hvor afgrænsningsmuren bliver under 3 m over terræn. Ensilagesiloerne bliver etableret med bagmur og forrest vil der være 3 afløb, som opsamler vandet fra siloerne. Dette restvand ledes i en opsamlingsbeholder og udsprinkles på den nærliggende mark, som kan optage vandet. Ifølge oplysningerne skulle der ikke være markdræn på det pågældende areal. I de perioder, hvor der ikke kan udsprinkles på marken, er det muligt at pumpe vandet fra opsamlingsbeholderen til gyllebeholderen. Foran ensilagesiloerne vil der være en 2 meter forplads, som har fald mod afløb, regnvandet herfra ledes til forbeholderen, den resterende del af forpladsens areal, har fald ud mod græsmarken, og vandet her betragtes som regnvand.

Du kan se ensilagepladsens placering på vedlagte bilag.

Vurdering

Ensilagepladsen er erhvervsmæssig nødvendig for ejendommen som landbrugsbedrift og ligger i tilknytning til ejendommens hidtidige bebyggelse. Ensilagepladsen er anmeldt til at blive 1.050 m², og derved overstiger den ikke 3.000 m², som er max arealet for ensilagepladser ansøgt via anmeldeordningen. Ensilagesiloen kommer til at ligge i forlængelse med ejendommens to andre ensilagesiloer.

Ensilagepladsen etableres så den overholder gældende regler i husdyrgødningsbekendtgørelsen³, kravene i § 11 i husdyrgodkendelsesbekendtgørelsen og afstandskravene i § 8 i husdyrloven. Kravene i § 11 i husdyrgodkendelsesbekendtgørelsen er:

- 1) Mindst 150 m til de områder, der er nævnt i § 6 stk. 1, nr. 1 og 2, i husdyrbrugsloven.
- 2) Mindst 100 m til nærmeste nabobeboelser, som er uden landbrugspligt og ikke ejes af den ansvarlige for driften af husdyrbruget.
- 3) Mindst 50 m til vandløb (herunder dræn) og søer større end 100 m².

¹ Bekendtgørelse af lov om husdyrbrug og anvendelse af gødning m.v. nr. 520 af 01.05.2019

² Bekendtgørelse om godkendelse og tilladelse m.v. af husdyrbrug nr. 1261 af 29.11.2019

³ Bekendtgørelse om miljøregulering af dyrehold og om opbevaring og anvendelse af gødning nr. 760 af 30.06.2019

Det anmeldte er ikke i strid med beskyttelsen af fredede områder, beskyttelseslinjer, eller områder der i kommuneplan er udpeget med landskabelige værdier, værdifuldt kulturmiljø, særlige naturbeskyttelsesinteresser, og nationale geologiske interesseområder.

Det er en betingelse for anmeldelsen, at udførelsen af det anmeldte ikke medfører ændringer i det eksisterende terræn på mere end +/- 1 meter og silovæggene skal overholde en max. højde på 3 meter over eksisterende terræn.

I forhold til udsprinkling har jeg vedlagt Landbrugets byggeblad om udsprinkling. Det er vigtigt, at de omkringliggende arealer kan optage den udsprinklede mængde restvand hele året rundt. Byggebladet giver også eksempler på brønd- og pumpekapacitet.

Det er ikke nødvendigt at etablere afskærmende beplantning.

Naboorientering

Vi har undladt at orientere dine naboer, fordi vi vurderer, at din anmeldelse har underordnet betydning for dem. Ensilagesiloen bliver placeret bagved eksisterende hegn samt den halmlade, som også bliver opført på ejendommen.

Udnyttelsesfrist

Afgørelsen gælder i seks år fra dags dato.

Øvrige bemærkninger

Byggeriet må først igangsættes, når der er indsendt målfaste tegninger, herunder konstruktionstegninger til Landbrugsafdelingen.

Du er selv ansvarlig for at få ensilagepladsen registreret i BBR, da der ikke længere skal byggetilladelse til at etablere en ensilageplads.

Klagevejledning

Hvis du ønsker at klage over denne afgørelse, kan du klage til Miljø- og Fødevareklagenævnet. Bemærk at klagenævnet 1. februar 2017 har skiftet navn, så der kan være flere steder, hvor det stadig står navngivet som Natur- og Miljøklagenævnet.

Du klager via Klageportalen, som du finder et link til på forsiden af www.nmkn.dk. Klageportalen ligger på www.borger.dk og www.virk.dk. Du logger på www.borger.dk eller www.virk.dk ligesom du plejer, typisk med NEM-ID. Klagen sendes gennem Klageportalen til den myndighed, der har truffet afgørelsen. En klage er indgivet, når den er tilgængelig for myndigheden i Klageportalen. Når du klager, skal du betale et gebyr på 900 kr. som privatperson og 1.800 kr som virksomhed eller organisation (2016-niveau).

Du betaler gebyret med betalingskort i Klageportalen. Miljø- og Fødevareklagenævnet skal som udgangspunkt afvise en klage, der kommer uden om Klageportalen, hvis der ikke er særlige grunde til det. Hvis du ønsker at blive fritaget for at bruge Klageportalen, skal du sende en begrundet anmodning til den myndighed, der har truffet afgørelse i sagen. Myndigheden videregiver herefter anmodningen til Miljø- og Fødevareklagenævnet, som træffer afgørelse om, hvorvidt din anmodning kan imødekommes.

Klagen skal være modtaget **senest tirsdag den 26. maj 2020**.

Du kan vælge at få denne afgørelse prøvet ved domstolen. Retssagen skal være anlagt inden 6 måneder fra den dag afgørelsen er meddelt.

Venlig hilsen

Elisabeth Holst Knudsen
Miljømedarbejder

Bilag

Beliggenhedsplan

Landbrugets byggeblad, Udsprinkling af ensilagesaft og restvand

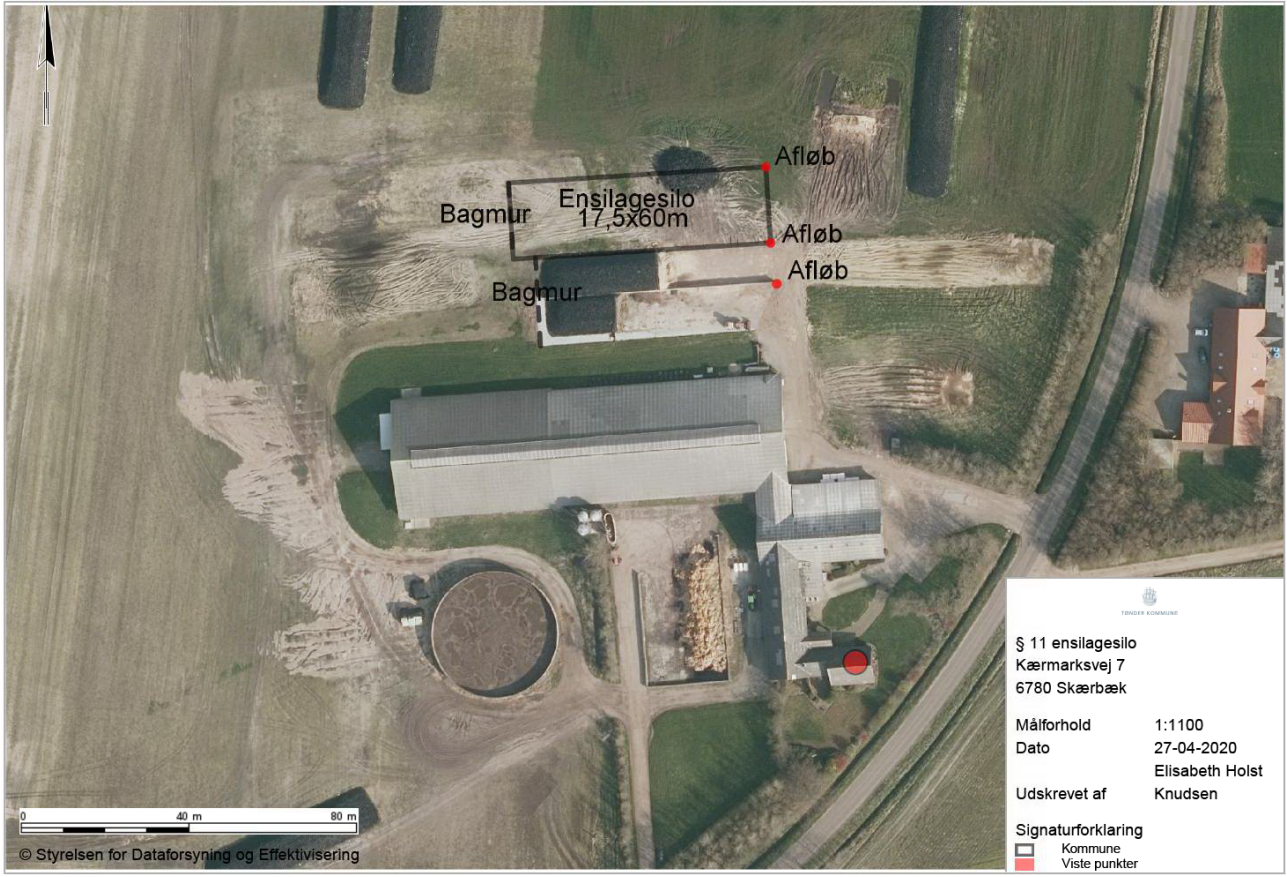

 § 11 ensilagesilo
 Kærmarksvej 7
 6780 Skærbæk
 Målforskel 1:1100
 Dato 27-04-2020
 Elisabeth Holst
 Udskrevet af Knudsen
 Signaturforklaring
 □ Kommune
 ■ Viste punkter