

Tillæg til miljøgodkendelse på ejendommen:
Frydenlund 3
Meddelt d.5.2.2014

Ansøger og ejerforhold

Ansøgerens navn: Thomas H. Jacobsen
Adresse: Frydenlund 3
CVR-nr.: 31960274
Ansøgningskema nr.:56714

Konsulent: Mie Kruuse Meineche LandboSyd

Tillægsgodkendelsen er udarbejdet af

Sønderborg Kommune
Landbrugsafdelingen
Teknik og Miljø
Rådhusvej 10
6400 Sønderborg

Sagsbehandler: Sussanne Bigum Mortensen
Sag nr.: 13/35148
KS: LKAO

Ansøgning om tillægsgodkendelse

Sønderborg Kommune modtog d. 1. september 2013 en ansøgning om tillægsgodkendelse fra Thomas H. Jacobsen. Ansøger ønsker fortsat at udnytte sin miljøgodkendelse fra 2011 med den ændring kun at opføre en stald til slagtesvin i stedet for 2. Stalden ønskes en smule større end oprindeligt godkendt. Størrelsen ændres fra det godkendte 14*61 meter til 14*67 meter. I figur 1 fremgår det ansøgte. Figur 2 viser det oprindeligt ansøgte.

Derudover ønsker Thomas Jacobsen, at den godkendte slagtesvinestald (stald 5 figur 2) i stedet ændres til smågrise- og slagtesvinestald. Stalden ønskes dimensioneret til 14*77 meter i stedet for de godkendte 14*61 meter. Til gengæld skal den godkendte smågrisestald ikke opføres. Dispensationen til naboskel ønskes ændret til, at stalden flyttes fra 15 meter fra skel til 7 meter fra skel. Den godkendte smågrisestald ønskes ikke længere opført. Dyreholdet forbliver uændret.

Der sker således ikke ændringer i den godkendte produktion med to alternativer, men dyrene ønskes placeret en smule anderledes end først ansøgt. Herunder ønskes opført én stald mindre end oprindeligt godkendt.



Figur 1



Figur 2

Etaperne bliver som følger:

- Etape 1: Udvidelse til 14.000 slagtesvin (32–108 kg) eller alternativt 11.850 slagtesvin (32-120 kg). Der bygges en ny slagtesvinestald af ca. 14 x 67 m og en amerikanersilo.
- Etape 2: Yderligere udvidelse med 14.500 smågrise (8-32 kg) eller alternativt 12.300 (8-32 kg), hvorved den samlede produktionstilladelse opnås. Der bygges en smågrisestald/slagtesvinestald af 14 x 77 m og en gyllebeholder på 3.000 m³.

Der søges derfor om tillæg til eksisterende miljøgodkendelse med ændringen af staldstørrelserne.

Beskrivelse af husdyrbruget

Sønderborg Kommune har 4. april 2011 meddelt miljøgodkendelse til ændring og udvidelse af husdyrproduktionen på i alt 14.500 smågrise 8 - 32 kg og 14.000 slagtesvin 32 - 108 kg, svarende til 466,39 DE på ejendommen Frydenlund 3, 6310 Broager. Der er på ejendommen ligeledes godkendelse til en ammeko, en tyr, en kvie og en kalv, svarende til 1,82 DE. I alt omfatter godkendelsen således 468,21 DE. Godkendelsen omfatter desuden udbringning af husdyrgødning på 336 ha tilhørende bedriften. Godkendelsen omfatter alle arealer, der drives under bedriften, CVR-nr.: 81381313. Der er givet godkendelse til at bygge to nye slagtesvinestalde á ca. 14 x 61 m, en amerikanersilo, en smågrisestald, ca. 30 x 40 m, tre fodersiloer og en gyllebeholder på 3.000 m³.

De ansøgte ændringer

Tillægsgodkendelsen omfatter udelukkende ændringer i stalddimensionen. Ansøger ønsker fortsat at udnytte sin miljøgodkendelse fra 2011 med den ændring kun at opføre en stald til slagtesvin i stedet for 2. Stalden ønskes en smule større end oprindeligt godkendt. Størrelsen ændres fra det godkendte 14*61 meter til 14*67 meter. I figur 1 fremgår det ansøgte. Figur 2 viser det oprindeligt ansøgte.

Derudover ønsker Thomas Jacobsen, at den godkendte slagtesvinestald (stald 5 figur 2) i stedet ændres til smågrise- og slagtesvinestald. Stalden ønskes dimensioneret til 14*77 meter i stedet for de godkendte 14*61 meter. Til gengæld skal den godkendte smågrisestald ikke opføres. Dispensationen til naboskel ønskes ændret til, at stalden flyttes fra 15 meter fra skel til 7 meter fra skel. Den godkendte smågrisestald ønskes ikke længere opført. Dyreholdet forbliver uændret.

Dispensationen til naboskel ønskes ændret til, at stalden flyttes fra 15 meter fra skel til 7 meter fra skel.

Der sker således ikke ændringer i den godkendte produktion med to alternativer, men dyrene ønskes placeret anderledes end først ansøgt. Ansøger ønsker at opføre én stald mindre end oprindeligt godkendt.

Tillægsgodkendelsen er baseret på de oplysninger, der fremgår af ansøgningen, samt supplerende oplysninger modtaget løbende. Tillægsgodkendelsen indeholder en miljøteknisk beskrivelse og kommunens vurdering af ændringen og dens miljømæssige virkninger på naturen, miljøet og naboer.

Vurdering af påvirkning som følge af ændringen

I tabel 1 og 2 er det godkendte fra miljøgodkendelsen fra 2011 angivet for hhv. etape 1 og etape 2.

Tabel 1: Etape 1 fra 2011.

Dyrehold og staldtype for ansøgt drift	Staldafsnit nr. (nr på bilag)	Antal ansøgt*	Vægt-/aldersgrænser*	Stipladser*	DE*
Slagtesvin, drænet gulv + spalter (33/67)	ST-190772 (1)	2121 / 1794	32 – 108 / 32 - 120 kg	558/540	59,98/ 61,5
Slagtesvin, delvis spaltegulv, 50-75 % fast gulv	ST-190773 (2)	2970 / 2514	32 – 108 / 32 - 120 kg	781/756	83,99/ 86,2
Slagtesvin, delvis spaltegulv, 50-75 % fast gulv	ST-190774 (3)	2970 / 2514	32 – 108 / 32 - 120 kg	781/756	83,99/ 86,2
Ny slagtesvin, delvis spaltegulv, 50-75 % fast gulv	ST-190775 (4)	2970 / 2514	32 – 108 / 32 - 120 kg	781/756	83,99/ 86,2
Ammeko, dybstrøelse	ST-190776 (6)	1	400-600 kg	-	0,63
Avlstyr, tung race , dybstrøelse		1	-	-	0,56
Kvie/kalv, tung race, dybstrøelse		1	-	-	0,51
Tyrekalv, tung race, dybstrøelse		1	-	-	0,12
Ny slagtesvin, delvis spaltegulv, 50-75 % fast gulv	ST-190777 (7)	2970 / 2514	32 – 108 / 32 - 120 kg	781/756	83,99/ 86,2
Dyreenheder i alt					397,73/ 407,99

*etape 1: scenarie1/scenarie 2 med flexibilitet mellem færre og tungere dyr.

Tabel 2 : Etape 2 fra 2011

Dyrehold og staldtype for ansøgt drift	Staldafsnit nr. (nr på bilag)	Antal ansøgt	Vægt-/aldersgrænser*	Stipladser*	DE*
Slagtesvin, drænet gulv + spalter (33/67)	ST-190772 (1)	2121	32 – 108 / 32 - 120 kg	558/540	59,98/ 61,5
Slagtesvin, delvis spaltegulv, 50-75 % fast gulv	ST-190773 (2)	2970	32 – 108 / 32 - 120 kg	781/756	83,99/ 86,2

Slagtesvin, delvis spaltegulv, 50-75 % fast gulv	ST-190774 (3)	2970	32 – 108 / 32 - 120 kg	781/756	83,99/ 86,2
Ny slagtesvin, delvis spaltegulv, 50-75 % fast gulv	ST-190775 (4)	2970	32 – 108 / 32 - 120 kg	781/756	83,99/ 86,2
Ny smågrise, toklimastald, delvis spaltegulv	(1 smågrise) udgår!	14500	8-32 kg/ 8-32 kg	2231/1955	70,45/ 59,8
Ammeko, årsdyr, dybstrøelse	ST-190776 (6)	1	400-600 kg	-	0,63
Avlstyr, tung race, dybstrøelse		1	-	-	0,56
Kvie/kalv, tung race, dybstrøelse		1	-	-	0,51
Tyrekalv, tung race, dybstrøelse		1	-	-	0,12
Ny slagtesvin, delvis spaltegulv, 50-75 % fast gulv	ST-190777 (7)	2970	32 – 108 / 32 - 120 kg	781/756	83,99/ 86,2
Dyreenheder i alt					468,21/ 467,79

*etape 2: scenarie1/scenarie 2 med flexibilitet mellem færre og tungere dyr.

Af tabel 3 fremgår det ansøgte dyrehold i etape 1 i tillægsansøgningen fra 2013. Stald 1 smågrise fra tabel 2 er udgået af etape 1.

Tabel 3: Etape 1 fra 2013.

Dyrehold og staldtype for ansøgt drift	Staldafsnit nr. (nr på bilag)	Antal ansøgt *	Vægt-/aldersgrænser*	Stipladser*	DE*
Slagtesvin, drænet gulv + spalter (33/67)	ST-190772 (1)	1859/ 1795	32 – 108 / 32 - 120 kg	540/540	59,98/ 61,53
Slagtesvin, delvis spaltegulv, 50-75 % fast gulv	ST-190773 (2)	2970 / 2514	32 – 108 / 32 - 120 kg	781/757	83,98/ 86,17
Slagtesvin, delvis spaltegulv, 50-75 % fast gulv	ST-190774 (3)	2970 / 2514	32 – 108 / 32 - 120 kg	781/757	83,98/ 86,17
Ny slagtesvin, delvis spaltegulv, 50-75 % fast gulv	ST-190775 (4)	4476/ 3789	32 – 108 / 32 - 120 kg	1178/1141	126,57/ 129,88
Ammeko, dybstrøelse	ST-190776 (6)	1	400-600 kg	-	0,63
Avlstyr, tung race , dybstrøelse		1	-	-	0,56
Kvie/kalv, tung race, dybstrøelse		1	-	-	0,51
Tyrekalv, tung race, dybstrøelse		1	-	-	0,12
Dyreenheder i alt					356,18/365,56

*etape 1: scenarie1/scenarie 2 med flexibilitet mellem færre og tungere dyr.

Af tabel 4 fremgår det ansøgte dyrehold i etape 2 i tillægsansøgningen fra 2013.

Stald ST-190777 (7) er i etape 2 ændret fra slagtesvin i miljøgodkendelsen fra 2011 (tabel 2) til smågrise og slagtesvinestald i tillægsgodkendelsen fra 2013(tabel 4).

Tabel 4 : Etape 2 fra 2013

Dyrehold og staldtype for ansøgt drift	Stald-afsnit nr. (nr. på bilag)	Antal ansøgt	Vægt-/aldersgrænser*	Sti-pladser *	DE*
Slagtesvin, drænet gulv + spalter (33/67)	ST-190772 (1)	1859/ 1795	32 – 108 / 32 - 120 kg	540/540	59,98/ 61,53
Slagtesvin, delvis spaltegulv, 50-75 % fast gulv	ST-190773 (2)	2970 / 2514	32 – 108 / 32 - 120 kg	781/757	83,98/ 86,17
Slagtesvin, delvis spaltegulv, 50-75 % fast gulv	ST-190774 (3)	2970 / 2514	32 – 108 / 32 - 120 kg	781/757	83,98/ 86,17
Ny slagtesvin, delvis spaltegulv, 50-75 % fast gulv	ST-190775 (4)	4476/ 3789	32 – 108 / 32 - 120 kg	1178/1141	126,57/ 129,88
Ammeko, dybstrøelse	ST-190776 (6)	1	400-600 kg	-	0,63
Avlstyr, tung race , dybstrøelse		1	-	-	0,56
Kvie/kalv, tung race, dybstrøelse		1	-	-	0,51
Tyrekalv, tung race, dybstrøelse		1	-	-	0,12
Ny smågrisestald, toklima delvist spaltegulv	ST-190777 (7) ændres til primært smågrise men også slagtesvin!	14500 /12300	7,3-32/8-32	2231/2231	70,45/ 59,76
Ny slagtesvin, delvis spaltegulv, 50-75 % fast gulv		1463/1238	32 – 108 / 32 - 120 kg	385/373	41,37/4 2,44
Dyreenheder i alt					468,15/ 467,76

*etape 2: scenarie1/scenarie 2 med flexibilitet mellem færre og tungere dyr.

2011 ansøgning og 2013 ansøgning sammenlignet med hensyn til lugt, ammoniak N og P samt dyreenheder

I tabel 5 er miljøgodkendelsen fra 2011 og tillægget fra 2013 sammenlignet med hensyn til lugt, ammoniak N og P samt dyreenheder. Pga. ændrede normer, er de oprindelige ansøgningskemaer fra 2011 erstattet af kopier med de nye normer. Ansøgningskemanumrene fremgår ligeledes af tabel 5.

Tabel 5: Sammenligning af ammoniak, N,P, DE og lugt for etaperne i den oprindelige godkendelse fra 2011 og tillægget fra 2013

Scenarie/skema	Etape	Dyre- enheder	Lugt – konsekvens- zone m for det samlede scenarie	Samlet emission Kg N/år for det samlede scenarie	Total KgN for det samlede scenarie	Total KgP for det samlede scenarie

Tillæg 2013	1/ 56714	1	356,18	1030	5316,09	24937,08	5630,8
		2	468,15				
	2 alternativ med højere slagtevægt/53955	1	365,56	1057	5018,45	22882,89	4298,21
		2	467,76				
Oprindelig § 12 godkendelse	1/(opr. 19511) 58620	1	397,73	1031	5205,34	24028,56	6844,67
	1/(opr. 13036) 58619	2	468,21				
	2/(opr. 19513) 58623 alternativ med højere slagtevægt	1	407,99	1041	6579,6	23386,65	5272,89
	2/(skema 16242) 58626 alternativ med højere slagtevægt	2	467,79				

I tabel 7 fremgår det hvilke ændringer so følge af tillægget medfører.

Tabel 7: Forskellen i mellem ansøgningen fra 2011 og tillægget fra 2013

	2011		2013		Forskel 2013 sammenlignet med 2011	
	Scenarie 1	Scenarie 2	Scenarie 1	Scenarie 2	Scenarie 1	Scenarie 2
DE	468,21	467,79	365,56	467,76	-2,65	-0,3
Lugt konsekvenszonen	1031	1041	1030	1057	-1	+16
Emission KgN/år	5205,34	6579,6	5316,09	5018,45	+110,66	-1561,15
Total KgN/år for det samlede scenarie	24028,56	23386,65	24937,08	22882,89	+908,52	-503,76
Total KgP/år for det samlede scenarie	6844,67	5272,89	5630,8	4298,21	-1213,87	-974,68

DE

Der er en nedgang i antallet af DE for begge scenarier.

Lugtkonsekvenszone

I følge de indsendte ansøgningskemaer ændres lugtkonsekvenszonen mellem scenarie 1 i 2011 og 2013 ikke. Ifølge skemaerne ændres lugtkonsekvenszonen fra scenarie 2 i 2011 til scenarie 2 i 2013 med +16 m.

Da de 16 meter ikke indebærer andre høringsberettigede end de, der allerede er hørt i 2011, vurderes de + 16 meter at være af underordnet betydning for naboerne i området i forhold til lugt.

Emission KgN/år i forhold til beskyttet natur

I følge de indsendte ansøgningsskemaer øges den samlede emission mellem scenarie 1 i 2011 og scenarie 1 i 2013 med +110 kg. De 110 kg svarer til 1,9 % af den samlede emission fra 2011.

Beregningerne af depositionen på lokaliteterne inden for 1.000 m fra anlægget viser i godkendelsen fra 2011, at der for fire af lokaliteternes vedkommende er en større merbelastning end o-effekt niveauet for følsomme lokaliteter.

Lokalitet 1133

I godkendelsen fra 2011 er lokalitet 1133 den lokalitet, der modtager den største deposition fra anlægget nemlig 1,9 kgN/ha/år.

Dette tal må antages at være 1,9 % større for scenarie 1 i tillægget, da scenarie 1 har en stigning på 110 kg N/år svarende til 1,9 % i forhold til den oprindelige godkendelse. Lægges de 1,9 % oveni 1,9 kg N/ha/år medfører det en ændring på 2 decimal, hvilket tidligere er vurderet af MST, at være af underordnet betydning. Det vurderes på denne baggrund at den mindre stigning i emission er af underordnet betydning for de vurderinger, der er foretaget i 2011 på beskyttet natur.

Total kg N og P

Der er et fald i udledningen af fosfor for begge scenarier sammenlignet med den oprindelige godkendelse. Der er en mindre stigning i N i scenarie 1 i dette tillæg, sammenlignet med den oprindelige godkendelse. Stigningen svarer til ca. 900 kg N/år. Der er i godkendelsen 300,46 ha, hvilket betyder at hver ha får hvad der svarer til en mertilførsel på 3 kgN/år. De 900 kg N/år vurderes således til at udgøre så lille en merbelastning, at det går under bagatelgrænsen. Der er i godkendelsen fra 2011 endvidere ikke stillet vilkår hertil.

Da den mindre stigning ligger under hvad Sønderborg Kommune vurderer at være bagatelgrænsen, stilles der ikke vilkår til Total kgN i dette tillæg.

BAT-beregning

Der er foretaget en beregning af det vejledende emissionsgrænseniveau ud fra Miljøstyrelsens vejledninger. Der er foretaget beregninger for begge de to alternative produktioner og for begge etaper. Beregningerne ses i tabel 8.

Tabel 8: BAT- niveauer for de enkelte etaper

	Dyrehold	Beregnet BAT-emissionsgrænse niveau	N- emission med foderkorrektion
Alm. Produktion Etape 1	14.000 slagtesvin (30 – 108 kg)	4554,01	4549,60
Alm. Produktion Etape 2	14.500 smågrise (8 – 32 kg) 14.000 slagtesvin (30 – 108 kg)	5071,02	5070,96
Tungsvin Etape 1	11.850 slagtesvin (32 -120 kg)	4707,27	4703,37
Tungsvin Etape 2	12.300 smågrise (8 – 32 kg) 11.850 slagtesvin (32 – 120 kg)	5145,84	5141,58

Der er foretaget følgende fasefodringstilpasninger for at opfylde det nye BAT-emissionskrav:

Scenarie 1, etape 1

Fasefodring for slagtesvin: 2,80 FE pr. kg tilvækst ved 156,3 gram råprotein pr. FE.

Scenarie 1, etape 2

Fasefodring for slagtesvin: 2,80 FE pr. kg tilvækst ved 155,3 gram råprotein pr. FE.

Scenarie 2, etape 1

Fasefodring for slagtesvin: 2,82 FE pr. kg tilvækst ved 160 gram råprotein pr. FE.

Scenarie 2, etape 2

Fasefodring for slagtesvin: 2,80 FE pr. kg tilvækst ved 160 gram råprotein pr. FE.

De to scenarier lever op til Miljøstyrelsens Vejledende BAT- emissionsniveauer på hhv. 5609,8 kg N/år for scenarie 1 og 5587,6 kg N/år for scenarie 2. BAT- niveauet er beregnet ud fra normtal fra 2013/2014, senest ændret oktober 2013, hvor normerne ændres i www.husdyrgodkendelse.dk.

Miljøstyrelsens vejledende emissionsgrænseniveau overholdes i begge scenarier.

Landskabelig vurdering og byggefelt

Ansøger ønsker fortsat at udnytte sin miljøgodkendelse fra 2011 med den ændring kun at opføre en stald til slagtesvin i stedet for 2. Stalden ønskes en smule større end oprindeligt godkendt. Størrelsen ændres fra det godkendte 14*61 meter til 14*67 meter. I figur 1 fremgår det ansøgte. Figur 2 viser det oprindeligt ansøgte.

Derudover ønsker Thomas Jacobsen, at den godkendte slagtesvinestald (stald 5 figur 2) i stedet ændres til smågrise- og slagtesvinestald. Stalden ønskes dimensioneret til 14*77 meter i stedet for de godkendte 14*61 meter. Til gengæld skal den godkendte smågrisestald ikke opføres. Dispensationen til naboskel ønskes ændret til, at stalden flyttes fra 15 meter fra skel til 7 meter fra skel. Den godkendte smågrisestald ønskes ikke længere opført. Dyreholdet forbliver uændret.

Den mindre ændring vurderes at være af underordnet betydning for naboer og landskabet. Kommunen vurderer på det grundlag at det ikke er nødvendigt at stille skærpende vilkår, så længe de allerede stillede vilkår til beplantning overholdes.

Med dette tillæg gives dispensation til, at der kan bygges 7 meter fra skel jf. bilag 1. I forbindelse med dispensation til naboskel har der være foretaget en nabohøring. Høringen gav ingen kommentarer.

Miljømyndighedens samlede vurdering

Sønderborg Kommune har vurderet, at den ansøgte ændring kan godkendes.

De ændrede vilkår vil således ikke medføre ændringer i de øvrige forudsætninger og vurderinger af de miljømæssige gener for omgivelserne, som de er beskrevet i godkendelsen af 4.4.2011. Der gives dispensation til at bygge 7 meter fra skel jf. bilag 1.

Vilkår

Vilkår 7,8,12,15,42 og 47 ophæves ved dette tillæg.

Vilkårene erstattes med:

7.

Etape 1 fra 2013.

Dyrehold og stalddtype for ansøgt drift	Staldafsnit nr. (nr på bilag)	Antal ansøgt *	Vægt-/aldersgrænser*	Stipladser*	DE*
Slagtesvin, drænet gulv + spalter (33/67)	ST-190772 (1)	1859/ 1795	32 – 108 / 32 - 120 kg	540/540	59,98/ 61,53
Slagtesvin, delvis spaltegulv, 50-75 % fast gulv	ST-190773 (2)	2970 / 2514	32 – 108 / 32 - 120 kg	781/757	83,98/ 86,17
Slagtesvin, delvis spaltegulv, 50-75 % fast gulv	ST-190774 (3)	2970 / 2514	32 – 108 / 32 - 120 kg	781/757	83,98/ 86,17
Ny slagtesvin, delvis spaltegulv, 50-75 % fast gulv	ST-190775 (4)	4476/ 3789	32 – 108 / 32 - 120 kg	1178/1141	126,57/ 129,88
Ammeko, dybstrøelse	ST-190776 (6)	1	400-600 kg	-	0,63
Avlstyr, tung race , dybstrøelse		1	-	-	0,56
Kvie/kalv, tung race, dybstrøelse		1	-	-	0,51
Tyrekalv, tung race, dybstrøelse		1	-	-	0,12
Dyreenheder i alt					356,18/365,56

*etape 1: scenarie1/scenarie 2 med flexibilitet mellem færre og tungere dyr.

Etape 2 fra 2013

Dyrehold og stalddtype for ansøgt drift	Staldafsnit nr. (nr. på bilag)	Antal ansøgt	Vægt-/aldersgrænser*	Stipladser*	DE*
Slagtesvin, drænet gulv + spalter (33/67)	ST-190772 (1)	1859/ 1795	32 – 108 / 32 - 120 kg	540/540	59,98/ 61,53
Slagtesvin, delvis spaltegulv, 50-75 % fast gulv	ST-190773 (2)	2970 / 2514	32 – 108 / 32 - 120 kg	781/757	83,98/ 86,17
Slagtesvin, delvis spaltegulv, 50-75 % fast gulv	ST-190774 (3)	2970 / 2514	32 – 108 / 32 - 120 kg	781/757	83,98/ 86,17
Ny slagtesvin, delvis spaltegulv, 50-75 % fast gulv	ST-190775 (4)	4476/ 3789	32 – 108 / 32 - 120 kg	1178/1141	126,57/ 129,88
Ammeko, dybstrøelse	ST-190776 (6)	1	400-600 kg	-	0,63
Avlstyr, tung race , dybstrøelse		1	-	-	0,56
Kvie/kalv, tung race, dybstrøelse		1	-	-	0,51
Tyrekalv, tung race, dybstrøelse		1	-	-	0,12
Ny smågrisestald, toklima delvist spaltegulv	ST-190777 (7) ændres til primært smågrise men også	14500 / 12300	7,3-32/8-32	2231/2231	70,45/ 59,76
Ny slagtesvin, delvis spaltegulv,		1463/1238	32 – 108 /	385/373	41,37/4

50-75 % fast gulv	slagtesvin!		32 - 120 kg		2,44
Dyreenheder i alt					468,15/ 467,76

*etape 2: scenarie1/scenarie 2 med flexibilitet mellem færre og tungere dyr.

8: Produktionen skal foregå jævnt fordelt over året, og den samlede produktion må på årsplan ikke overstige 365,56 DE i etape 1 og 467,76 i etape 2. Et naturligt udsving i ind- og afgangsvægten på +/- 10 % kan tillades, så længe den beregnede årlige produktion ikke overstiger det godkendte antal DE

12: Sønderborg Kommune skal have meddelelse, når dyreholdet er udvidet til etape 1 (365,56 DE)

15:

Alm. Produktion Etape 1

kg N ab dyr for slagtesvin må maksimalt være:

$$(((108 - 30) \times 2,80 \times 156,3/6250) - ((108 - 30) \times 0,0304 \text{ kg N pr. kg tilvækst})) = \mathbf{3,09 \text{ kg N pr. slagtesvin}}$$

Alm. Produktion Etape 2

kg N ab dyr for slagtesvin må maksimalt være:

$$(((108 - 30) \times 2,80 \times 156,3/6250) - ((108 - 30) \times 0,0304 \text{ kg N pr. kg tilvækst})) = \mathbf{3,05 \text{ kg N pr. slagtesvin}}$$

Tungsvin Produktion Etape 1

kg N ab dyr for slagtesvin må maksimalt være:

$$(((120 - 32) \times 2,82 \times 160/6250) - ((120 - 32) \times 0,0304 \text{ kg N pr. kg tilvækst})) = \mathbf{3,67 \text{ kg N pr. slagtesvin}}$$

Tungsvin Produktion Etape 2

kg N ab dyr for slagtesvin må maksimalt være:

$$(((120 - 32) \times 2,80 \times 160/6250) - ((120 - 32) \times 0,0304 \text{ kg N pr. kg tilvækst})) = \mathbf{3,63 \text{ kg N pr. slagtesvin}}$$

42: De nye bygninger og anlæg skal opføres som angivet i tegninger i tillægsansøgningsmaterialet.

47: Levende hegn rundt om ejendommen skal vedligeholdes for at ejendommen fortsat kan ligge i "skjul", såfremt godkendelsen udnyttes.

Der tilføjes herudover:

88: Der må ikke bygges nærmere end 7 meter fra skel.

Meddelelse af tillægsgodkendelse

Sønderborg Kommune meddeler tillægsgodkendelse til miljøgodkendelsen i henhold til § 12 stk. 3 i lovbekendtgørelse nr. 1486 af 4. december 2009 om miljøgodkendelse m.v. af husdyrbrug med senere ændringer. Tillægsgodkendelsen vedrører alene ophævelse af to vilkår om hhv. foderkorrektion og tilsætning af benzoesyre til foderet og ændring af et vilkår om indretning af staldgulvet.

Tillægsgodkendelsen meddeles:

- På grundlag af de i sagen foreliggende oplysninger
- Efter § 12 stk. 3 i lovbekendtgørelse nr. 1486 af 4. december 2009 om miljøgodkendelse m.v. af husdyrbrug med senere ændringer
- I henhold til de fastsatte vilkår

Tillægsgodkendelsen gælder kun for det ansøgte. Der må ikke ske udvidelse eller ændring af husdyrbruget, før udvidelsen eller ændringen er anmeldt og godkendt af Sønderborg Kommune.

Offentlighed

Nabohøring

Ifølge § 56 i Lov om miljøgodkendelse m.v. af husdyrbrug kan godkendelse først meddeles, når der er forløbet tre uger efter, at kommunalbestyrelsen har givet skriftlig orientering om ansøgningen til naboerne til den aktuelle ejendom, medmindre det ansøgte efter kommunalbestyrelsens skøn er af underordnet betydning for naboerne, jf. § 56, stk. 2.

I forbindelse med ansøgning om tillæg har kommunen ikke foretaget en nabohøring, da det er vurderet, at ændringerne er af underordnet betydning for naboer. Der har dog været en høring vedr. dispensation til skel. Høringen medførte ingen kommentarer.

Det er skønnet, at ophævelse af 6 vilkår og ændringen de 6 vilkår er af underordnet betydning for naboerne, da det ikke har indvirkning på de miljømæssige vurderinger foretaget i den oprindelige godkendelse. Tillægget til miljøgodkendelsen meddeles derfor uden forudgående naboorientering.

Dette tillæg til miljøgodkendelse bliver offentliggjort **onsdag den 12. februar 2014** på:
www.sonderborgkommune.dk.

Klagevejledning m.v.

Denne tillægsgodkendelse kan indenfor en frist på 4 uger – fra den er offentliggjort på www.sonderborgkommune.dk - påklages til Natur- og Miljøklagenævnet af:

- Gårdejer Thomas Jacobsen
- Konsulent Mie Kruise Meineche LandboSyd
- Enhver, der har en individuel og væsentlig interesse i sagens udfald
- Miljøministeren
- Sundhedsstyrelsen
- Klageberettigede interesseorganisationer

jf. Lov om miljøgodkendelse af husdyrbrug § 84 - 87.

En eventuel klage skal indgives skriftligt og stiles til Natur- og Miljøklagenævnet, men sendes til Sønderborg Kommune. Sønderborg Kommune sender umiddelbart efter klagefristens udløb klagen videre til Natur- og Miljøklagenævnet ledsaget af denne afgørelse og det materiale, som er indgået i sagens bedømmelse.

Klagefristen er 4 uger fra offentliggørelsen, hvilket betyder, at en eventuel klage skal være Sønderborg Kommune i hænde **senest onsdag d. 12. marts 2014 kl. 15.00**.

Ansøgeren vil ved klagefristens udløb få besked, om der er modtaget klager.

Søgsmaal kan anlægges for domstolene i henhold til § 90 i Lov om miljøgodkendelse af husdyrbrug m.v. Ønskes afgørelsens gyldighed afprøvet ved domstolene, skal sagen være anlagt inden 6 måneder efter godkendelsen er offentliggjort eller, hvis sagen påklages, inden 6 måneder efter at den endelige administrative afgørelse foreligger.

En kopi af denne godkendelse er sendt enten som brev eller med link til www.sonderborgkommune.dk til:

- Gårdejer Thomas Jacobsen
- Konsulent Mie Kruuse Meineche
- Naturstyrelsen, Ribe
- Sundhedsstyrelsen v. Embedslægeinstitutionen Syddanmark
- Danmarks Naturfredningsforening
- Danmarks Naturfredningsforening, lokalafdeling Sønderborg
- Det økologiske Råd
- Danmarks Sportsfiskerforbund
- Dansk Ornitologisk Forening
- Dansk Ornitologisk Forening, lokalkomite Sønderjylland

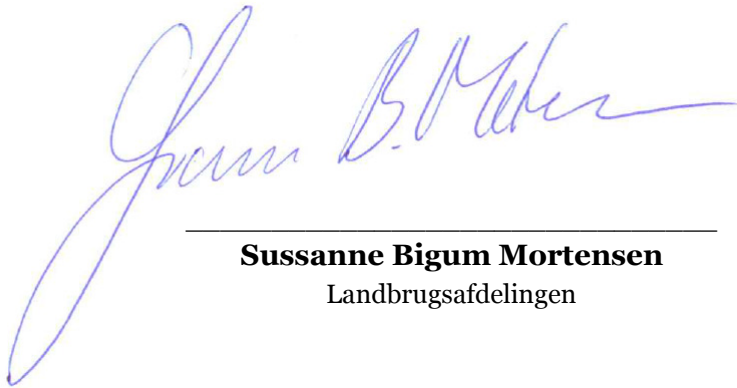

Sussanne Bigum Mortensen
Landbrugsafdelingen

Bilag 1.

21.oktober 2013



Hans Christian Bock
Uglekær 35
6200 Aabenraa

Høring vedrørende opførelse af svinestalde på 7 meter fra skel på adressen Frydenlund 3, 6310 Broager.

Thomas Jacobsen, Frydenlund 3, 6310 Broager, har i 2011 fået miljøgodkendelse til to nye slagtesvinestalde á ca. 14 x 61 m, en amerikanersilo, en smågrisestald, ca. 30 x 40 m, tre fodersiloer og en gyllebeholder på 3.000 m³. I den forbindelse blev der givet en dispensation fra afstand til naboskel på 15 meter.

Thomas Jacobsen har den 14. oktober 2013 søgt om et tillæg til sin miljøgodkendelse. Tillægget er ansøgt da Thomas Jacobsen udelukkende ønsker at opføre en stald til slagtesvin, i stedet for to stalde. Stalden bygges en smule større end oprindeligt godkendt. Størrelsen ændres fra det godkendte 14*61 meter til 14*67 meter.

Dispensationen til naboskel ønskes derfor ændret til, at stalden flyttes fra 15 meter fra skel til 7 meter fra skel.

I Bekendtgørelse af lov om miljøgodkendelse m.v. af husdyrbrug, § 8, er der fastsat afstandskrav fra stalde og lignende, samt gødningsopbevaringsanlæg på 30 m til naboskel.

Sønderborg Kommune overvejer at meddele dispensation fra afstandskravet, jf. lovens § 9 stk. 3.

Før kommenen meddeler dispensation, skal du som ejer af matr. 70 Skelde, Broager, have mulighed for at udtale dig. En eventuel udtalelse bedes sendt til Landbrugsafdelingen inden 13. november 2013.

Høringen gælder kun forholdet om staldens afstand til skel.

Et tidligere svar imødeses dog gerne.

Landbrugsafdelingen

Natur & Miljø
Rådhusvej 10
6400 Sønderborg
8872 4085 T
8872 6440 F
landbrug@sonderborg.dk
www.sonderborg.dk

Telefon- og ekspeditionstid:

Mandag - onsdag	10-15
Torsdage	10-17
Fredag	10-14

Sag/akt: 13/35148

KS:LKAO

Har De spørgsmål til det fremsendte, er De velkommen til at kontakte mig.

Venlig hilsen

Sussanne Bigum Mortensen

Miljømedarbejder

Telefon 8872 5524

sbmo@sonderborg.dk

Bilag:

Kort over eksisterende og nye bygninger fra godkendelse 2010

Kort over eksisterende og nye bygninger fra tillægsgodkendelse 2013

Uddrag af Lov om miljøgodkendelse m.v. af husdyrbrug, nr. 1486 af 04/12 2009.

Forbud mod etablering af husdyrbrug m.v. og placering af staldanlæg

§ 6. Etablering af anlæg samt udvidelser og ændringer af eksisterende husdyrbrug for mere end 3 dyreenheder, der medfører forøget forurening, er ikke tilladt

- 1) i et eksisterende eller ifølge kommuneplanens rammedel fremtidigt byzone- eller sommerhusområde,
- 2) i et område i landzone, der i lokalplan er udlagt til boligformål, blandet bolig og erhvervsformål eller til offentlige formål med henblik på beboelse, institutioner, rekreative formål og lign.,
- 3) i en afstand mindre end 50 m fra de i nr. 1 og 2 nævnte områder eller
- 4) i en afstand mindre end 50 m fra en nabobeboelse.

Stk. 2. Miljøministeren kan for nærmere specificerede dyrearter fastsætte andre afstandskrav end de i stk. 1, nr. 1-4, fastsatte og flere typer af afstandskrav, inden for hvilke etablering, udvidelse eller ændring ikke kan finde sted.

Stk. 3. Miljøministeren skal fastsætte regler om særlige afstandskrav for etablering af folde til frilandssvin, hvor folden er uden fast bund og afløb.

§ 7. Etablering, udvidelse og ændring af anlæg på husdyrbrug, der er eller derved bliver større end 15 dyreenheder, er ikke tilladt, hvis stald eller gødningsopbevaringsanlæg ligger i en afstand på mindre end 10 m til eller helt eller delvis inden for

- 1) nærmere bestemte ammoniakfølsomme naturtyper, jf. stk. 2, beliggende inden for internationale naturbeskyttelsesområder eller
- 2) nærmere bestemte ammoniakfølsomme naturtyper, jf. stk. 2, beliggende uden for internationale naturbeskyttelsesområder.

Stk. 2. Miljøministeren fastsætter regler om, hvilke naturtyper der er omfattet af stk. 1, nr. 1 og 2.

Stk. 3. Kommunalbestyrelsen giver efter anmodning fra offentlige myndigheder og berørte ejere eller brugere oplysning om placeringen og udstrækningen af de områder, der er omfattet af stk. 1.

Stk. 4. Ministeren kan for nærmere specificerede dyrearter fastsætte en minimumsgrænse, der er lavere end den grænse for dyreenheder, der er nævnt i stk. 1.

§ 8. Stalde og lign. samt gødningsopbevaringsanlæg for husdyrbrug for mere end 3 dyreenheder må ikke etableres inden for følgende afstande:

- 1) 25 m til ikkealmene vandforsyningsanlæg.
- 2) 50 m til almene vandforsyningsanlæg.
- 3) 15 m til vandløb (herunder dræn) og søer, jf. dog stk. 2.
- 4) 15 m til offentlig vej og privat fællesvej.
- 5) 25 m til levnedsmiddelvirksomhed.
- 6) 15 m til beboelse på samme ejendom.
- 7) 30 m til naboskel.

Stk. 2. Beholdere til opbevaring af flydende husdyrgødning må endvidere ikke etableres inden for en afstand af 100 m til åbne vandløb og til søer med et areal, der er større end 100 m².

Stk. 3. Ensilageopbevaringsanlæg må ikke etableres inden for de i stk. 1, nr. 1-5 og 7, nævnte afstande.

Stk. 4. Miljøministeren kan for nærmere specificerede dyrearter fastsætte andre afstandskrav, inden for hvilke etablering, udvidelse eller ændring ikke kan finde sted.

Skærpselser og dispensationer

§ 9. Kommunalbestyrelsen kan meddele dispensation fra afstandskravene, jf. [§ 6](#), til rideskoler og hestepensioner for mere end 3 dyreenheder. Dispensationen kan gives på vilkår om særlige krav til driften af ejendommen, indretning af stalde, møddinger m.v.

Stk. 2. Hvor overholdelse af de i [§ 8](#) nævnte afstandskrav ikke vil sikre tilstrækkeligt mod væsentlige gener eller forurening, kan kommunalbestyrelsen påbyde, at anlægget placeres mere hensigtsmæssigt, og fastsætte vilkår for indretning og drift.

Kommunalbestyrelsen fastsætter vilkår om placering, indretning og drift i forbindelse med tilladelser efter [§ 10](#) eller godkendelser efter [§ 11](#) og [§ 12](#).

Stk. 3. Hvor overholdelse af de i [§ 8](#) nævnte afstandskrav ikke er mulig for husdyrbrug, kan kommunalbestyrelsen dispensere herfra og fastsætte vilkår til indretning og drift. Kommunalbestyrelsen fastsætter vilkår om indretning og drift i forbindelse med tilladelser eller godkendelser efter [§§ 10-12](#). Kommunalbestyrelsen skal fastsætte vilkår, som sikrer, at der ikke opstår forurening eller væsentlige gener.

Stk. 4. Miljøministeren kan fastsætte regler om, at der i særlige tilfælde kan dispenseres fra afstandskravet i [§ 7](#).

Bilag 1

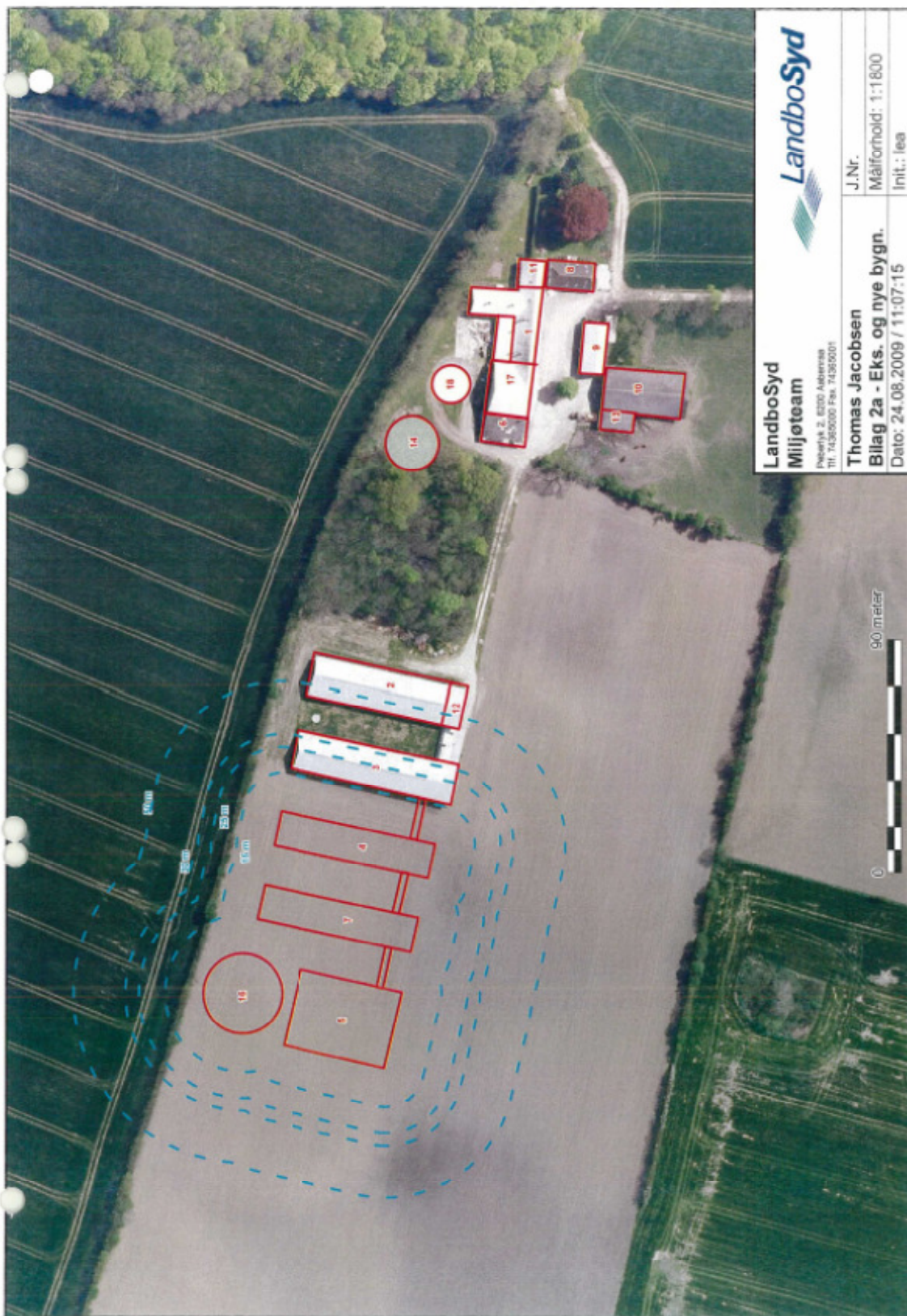

LandboSyd Mijjøteam Peterslyk 2, 6250 Aabrendaa tlf. 74260000 Fax. 74260001	LandboSyd
Thomas Jacobsen	J.Nr.
Blag 2a - Eks. og nye bygn.	Maforhold: 1:1800
Dato: 24.08.2009 / 11:07:15	Init.: lea

