



Afgørelse om revurdering og tillæg til miljøgodkendelse

Afgørelse om ingen VVM-pligt

Gert Svith A/S

Juli 2016

Afgørelse om revurdering og tillæg til miljøgodkendelse samt afgørelse om ingen VVM-pligt

i henhold til kap. 5 i lovbekendtgørelse nr. 1317 af 19. november 2015 (miljøbeskyttelsesloven) og bekendtgørelse nr. 1832 af 16. december 2015 (VVM-bekendtgørelsen)

Virksomhedens navn og adresse:	Gert Svith A/S Rugårdsvej 18A 8444 Balle
Telefon nr.:	Hovednummer: 86 32 02 00 Poul Åge Jacobsen, tlf. 21 28 53 67
CVR nr.:	28805918
P-nummer:	1015449140
Virksomhedens art, listebetegnelse:	K 206. Anlæg, der nyttiggør ikke-farligt affald. K 212. Anlæg for midlertidig oplagring, omlastning, omemballering eller sortering af ikke-farligt affald.
Matrikel nr.:	18, Balle By, Rosmus
Virksomheden ejes og drives af:	Gert Svith A/S
Kontaktperson:	Poul Åge Jacobsen
Grund ejes af:	Gert Svith

Syddjurs Kommune
Natur og Miljø



Helle Munch Sørensen
Miljøsagsbehandler



Lis Bach
Kemiingeniør

19. juli 2016
Sagsnr.: 16/21766

Klagefristen udløber
den 17. august 2016

Søgsmålsfristen udløber
den 20. januar 2017

Natur og Miljø
Lundbergsvej 2
8400 Ebeltoft
87 53 50 00
natur.miljoe@syddjurs.dk
www.syddjurs.dk

Indhold

Resumé.....	4
1. Afgørelse.....	5
2. Vilkår	6
2.1. Generelt	6
2.2. Indretning og drift	6
2.3. Luftforurening.....	7
2.4. Affald	7
2.5. Beskyttelse af jord, grundvand og overfladevand	8
2.6. Støj	8
Egenkontrol, driftsjournal	9
2.7. Sikkerhedsforanstaltninger	9
3. Afgørelse om ikke-VVM pligt.....	10
4. Vurdering	10
4.1. Beliggenhed	11
4.2. Vurdering af vilkår	12
4.2.1. Indretning og drift	12
4.2.2. Spildevand	12
4.2.3. Luftforurening	12
4.2.4. Beskyttelse af jord, overfladevand og grundvand	13
4.2.5. Støj	13
4.2.6. Egenkontrol.....	14
4.3. Risikovurdering i forhold til habitatbekendtgørelsen	15
4.4. Bedst tilgængelige teknik (BAT).....	16
4.5. Vurdering i forhold til VVM-bekendtgørelsen	17
4.6. Vurdering i forhold til risikobekendtgørelsen.....	17
4.7. Hovedhensyn ved meddelelse af miljøgodkendelsen	17
4.8. Bemærkninger til miljøgodkendelsen	17
5. Klagevejledning	18
5.1. Klage over tillægsgodkendelsen	18
5.2. Klage over VVM-afgørelsen.....	18
5.3. Skriftlig klage og klagefrist	18
5.4. Gebyr på klage.....	18
5.5. Betingelser, mens en klage behandles.....	19
5.6. Søgsmål.....	19
5.7. Underretning om afgørelserne	19

Bilagsliste:

- Bilag A: Oversigtskort 1:15.000**
- Bilag B: Situationstegning**
- Bilag C: Ansøgning om miljøgodkendelse**
- Bilag D: Anmeldeskema - VVM**
- Bilag E: VVM-screeningsnotat**
- Bilag F: Sagens akter**
- Bilag G: Lovgrundlag m.m.**

Resumé

Gert Svith A/S har den 14. juni 2016 indsendt ansøgningsmateriale i forbindelse med miljøgodkendelse af knuseanlæg og revurdering af eksisterende miljøgodkendelse.

Gert Svith A/S' miljøgodkendelse fra 1990 omfatter knuseanlæg og oplag af genbrugsmaterialer. Godkendelsen er tidsbegrænset til det tidspunkt, hvor gravning i området ophører helt. Den del af godkendelsen, der omhandler knuseanlægget, er ikke længere gældende, da knuseanlægget ikke var taget i brug indenfor 3 år efter meddelelse af godkendelsen. Der blev givet en miljøgodkendelse i 1995 til knuseanlægget, som dog var tidsbegrænset til 1998. Siden 1998 har virksomheden derfor ikke haft tilladelse til at opstille og benytte knuseanlægget på genbrugsdepotet. Region Midt har den 2. november 2015 forlænget gravetilladelsen på Rugårdsvej 18, 8444 Balle (matr. 18, Balle By, Rosmus) frem til den 31. december 2025. Syddjurs Kommune har, i forbindelse med udarbejdelse af miljøgodkendelse af knuseanlægget, foretaget en revurdering af den gældende miljøgodkendelse til genbrugsdepotet, da det for bestående virksomheder, der er omfattet af standardvilkår, gælder, at alle virksomhedens aktiviteter skal omfattes af standardvilkår, hvis der foretages godkendelsespligtige ændringer.

Gert Svith A/S havde i den tidligere godkendelse tilladelse til at modtage og oplagre opbrudt asfalt. Virksomheden modtager dog ikke denne fraktion og har derfor ikke ansøgt om godkendelse til dette.

Virksomheden er beliggende i landzone. De nærmeste tre boliger er placeret ca. 70 – 100 meter nord for virksomheden.

Virksomheden er beliggende i et område med særlige drikkevandsinteresser.

Det vurderes samlet, at virksomheden ved sin art, størrelse og placering vil kunne drives uden væsentlige gener for omgivelserne, når driften sker i overensstemmelse med de vilkår, der er fastsat i denne miljøgodkendelse.

Gert Svith A/S har anmeldt aktiviteterne i forbindelse med knuseanlægget i henhold til VVM-bekendtgørelsen. Syddjurs Kommune har foretaget en screening og har, på baggrund af anmeldelsen, ansøgningen om miljøgodkendelse og revurdering samt oplysninger i den tidligere miljøgodkendelse, vurderet, at virksomhedens aktiviteter ikke vil kunne påvirke miljøet væsentligt og derfor ikke er VVM-pligtige.

Jf. reglerne i VVM-bekendtgørelsen, foretages der ikke screening i henhold til VVM-bekendtgørelsen af revurderingen af den tidligere godkendelse.

1. Afgørelse

Denne afgørelse omfatter revurdering af virksomhedens miljøgodkendelse fra 1990, tillæg til godkendelse af aktiviteter i forbindelse med knuseanlægget samt afgørelse om ingen VVM-pligt.

Revurderingen og godkendelsen omfatter de miljømæssige forhold, der er defineret i miljøbeskyttelseslovens kapitel 5 og i godkendelsesbekendtgørelsen, dvs. forhold af betydning for det ydre miljø.

På grundlag af oplysningerne i den indsendte ansøgning og i den tidligere godkendelse har Syddjurs Kommune revurderet virksomhedens miljøgodkendelse af den 24. august 1990, som omhandler aktiviteterne i forbindelse med genbrugsdepotet, og derudover udarbejdet et tillæg til godkendelsen, som omhandler aktiviteterne i forbindelse med knuseanlægget.

Virksomhedens hovedaktivitet, genbrugsdepotet, er reguleret af vilkår, der, som udgangspunkt, er baseret på standardvilkårene for K 212 - Anlæg for midlertidig oplagring, omlastning, omemballering eller sortering af ikke-farligt affald.

Aktiviteterne, der vedrører knuseanlægget er reguleret af vilkår, der, som udgangspunkt, er baseret på standardvilkårene for K 206 - Anlæg, der nyttiggør ikke-farligt affald.

Enkelte standardvilkår vurderes ikke at være relevante. Disse fremgår af afsnit 4.2. Relevante vilkår fra virksomhedens tidligere miljøgodkendelse er overført til denne afgørelse, nogle med ændret ordlyd. Enkelte vilkår er sløjfet, da de vurderes at være irrelevante eller utidssvarende.

Godkendelsen meddeles efter miljøbeskyttelseslovens § 33 stk. 1.

Revurderingen meddeles som påbud efter miljøbeskyttelseslovens § 41 stk.1, jf. § 41b. Påbuddet er varslet i form af et udkast til afgørelsen.

Afgørelse om ikke VVM-pligt er truffet i henhold til § 3, stk. 1-3 i VVM-bekendtgørelsen om visse offentlige og private anlægs virkning på miljøet (VVM) i medfør af lov om planlægning.

Syddjurs Kommune er godkendelses- og tilsynsmyndighed for virksomheden.

Miljøgodkendelse af knuseanlægget og revurdering af miljøgodkendelse vedrørende genbrugspladsen meddeles på vilkårene, der fremgår af afsnit 2.

2. Vilkår

2.1. Generelt

1. Et eksemplar af denne afgørelse skal til enhver tid være tilgængelig på virksomheden, og driftspersonalet skal være orienteret om afgørelsens indhold.
2. Tilsynsmyndigheden skal orienteres om følgende forhold:
 - ejerskifte af virksomhed og/eller ejendom
 - hel eller delvis udskiftning af driftsherre
 - indstilling af driften for en længere periode.

Orienteringen skal være skriftlig og fremsendes, før ændringen indtræder.

3. Ved driftsophør skal virksomheden træffe de nødvendige foranstaltninger for at undgå forureningsfare og for at efterlade stedet i tilfredsstillende tilstand. En redegørelse for disse foranstaltninger skal fremsendes til tilsynsmyndigheden senest 3 måneder før, driften ophører.
4. Hvor der i vilkårene anvendes betegnelsen "befæstet areal" menes en fast belægning, der giver mulighed for opsamling af spild og kontrolleret afledning af nedbør. Hvor der i vilkårene anvendes betegnelsen "tæt belægning" menes en fast belægning, der i løbet af påvirkningstiden er uigennemtrængelig for de forurenende stoffer, der håndteres på arealet.
5. Ved nye etableringer eller driftsændringer, skal der indsendes en anmeldelse til Syddjurs Kommune. Kommunen tager herefter stilling til, om forholdet er godkendelsespligtigt.

2.2. Indretning og drift

6. Aktiviteter i forbindelse med knuseanlægget skal foregå på hverdage i tidsrummet 7.00-16.00. Knuseanlægget må ikke anvendes på lørdage eller søn- og helligdage.
7. Virksomheden skal udarbejde en driftsinstruks, der beskriver, hvordan personalet skal foretage fornøden modtagekontrol, og hvordan de skal forholde sig i tilfælde af driftsforstyrrelse og uheld. Driftsinstruksen skal altid være tilgængelig for personalet.
8. Virksomheden må kun modtage, opbevare og neddele uforurenede bygge- og anlægsaffald. Som uforurenede byggeaffald regnes:
 - Natursten, f. eks. granit og flint.
 - Uglaseret tegl (mursten og tagsten).
 - Beton.

Ved uforurenede byggeaffald forstås bygge- og anlægsaffald, hvor det med høj grad af sikkerhed kan lægges til grund, at affaldet ikke indeholder forurenende stoffer i et sådant omfang eller af en sådan art eller koncentration, at anvendelsen af affaldet kan have skadelig virkning på miljøet eller menneskers sundhed. Affaldet må således ikke

indeholde forurenende stoffer, herunder stoffer, der kan give anledning til forurenende nedsvining til jord og grundvand, herunder f. eks. imprægneret træ, PCB, tjære, sod, rester maling og lak.

9. Affaldet skal kontrolleres ved modtagelsen og hurtigst muligt placeres i de dertil beregnede områder.
10. Bygge- og anlægsaffald, der indeholder farligt affald eller asbest skal afvises, og dette affald må ikke behandles på området.
11. Hvis virksomheden modtager affald, der ikke er omfattet af virksomhedens miljøgodkendelse, og som det ikke umiddelbart er muligt at afvise, skal affaldet placeres i et særskilt oplagsområde og hurtigst muligt bortskaffes. Såfremt der er tale om farligt affald eller asbest, skal affaldet opbevares enten i en overdækket container eller på et område under tag og med tæt belægning.
12. Der må kun neddeles rene, sorterede materialer. Blandinger må dog neddeles, såfremt det neddelte skal nyttiggøres i denne blandede form.
13. Neddelingsanlægget skal være forsynet med støvforebyggende foranstaltninger som f.eks. et vandings- eller sprinklersystem.
14. Voldene omkring pladsen skal forblive, og der må ikke foretages ændringer i/på voldene uden forudgående kontakt til Syddjurs Kommune med henblik på en vurdering i forhold til markfirben.

2.3. Luftforurening

15. Virksomheden må ikke give anledning til lugt- eller støvgener uden for virksomhedens område, som efter tilsynsmyndighedens vurdering er væsentlige for omgivelserne. Tilsynsmyndigheden kan, såfremt der konstateres væsentlige støvgener, kræve, at støvende oplag overdækkes eller befugtes, eller at der etableres afskærmning eller befugtning af knusnings-, presnings- eller neddelingsaktiviteter.
16. Virksomheden skal ved tilrettelæggelse af driften, herunder ved vanding eller befugtning, sikre, at der ikke opstår støvgener uden for virksomhedens område.
17. Hvis der uden for virksomhedens område konstateres støvgener, der efter tilsynsmyndighedens vurdering er væsentlige, kan tilsynsmyndigheden forlange, at støvende oplag overdækkes eller befugtes, og at der etableres afskærmning eller befugtning af sorterings- og håndteringsaktiviteterne.
18. Hvis der uden for virksomhedens område konstateres støvgener, der efter tilsynsmyndighedens vurdering er væsentlige, kan tilsynsmyndigheden forlange, at støvende oplag overdækkes eller befugtes, og at der etableres afskærmning eller befugtning af sorterings- og håndteringsaktiviteterne.

2.4. Affald

19. Affald, der spildes, skal opsamles samme dag og anbringes i de dertil indrettede containere eller affaldsområder. Filterstøv skal opsamles straks og opbevares i en tæt lukket beholder, der er mærket med indhold.

20. Spild af olie og kemikalier (herunder grus, savsmuld eller lignende anvendt til opsugning) skal opsamles straks og opbevares og bortskaffes som farligt affald. Der skal til enhver tid forefindes opsugningsmateriale på virksomheden.
21. Affald fra produktionen skal bortskaffes til en modtager, der er godkendt efter miljøbeskyttelseslovens kap. 5 til modtagelse af den givne affaldsfraktion.

2.5. Beskyttelse af jord, grundvand og overfladevand

22. Blandet bygge- og anlægsaffald, kildesorteret bygge- og anlægsaffald samt frasorterede materialer som f.eks. jern, isoleringsmaterialer, ledninger, træ, glaserede tegl, farvede sanitetsgenstande og diverse kunststoffer og plast, må kun opbevares og håndteres på befæstet areal med fald mod afløb eller sump, hvorfra der sker kontrolleret afledning. Opbevaring kan ske på anden tilsvarende, forsvarlig vis uden risiko for forurening. Dette krav gælder ikke for uforurenet inert affald som f.eks. glas, beton og tegl.
23. Olie og farligt affald som f.eks. spildolie skal opbevares under overdækning i form af tag, presenning eller lignende og beskyttet mod vejrlig på en tæt belægning. Oplagspladsen skal være indrettet således, at spild kan holdes inden for et afgrænset område og uden mulighed for afløb til jord, grundvand, overfladevand eller kloak. Området skal kunne rumme indholdet af den største beholder, der opbevares. Påfyldning og skift af olie skal foregå således, at evt. spild kan opsamles og bortskaffes til en godkendt modtager.

2.6. Støj Støjgrænser

24. Virksomhedens samlede støjniveau, angivet som det ækvivalente støjniveau i dB(A), må i de nævnte områder ikke overskride nedenstående støjgrænser i Tabel 1.

Område I: Boliger i det åbne land

	Tidsrum	L dB(A)	Reference- tidsrum
Hverdage	kl. 07.00 - 18.00	55	8 timer
Lørdage	kl. 07.00 - 14.00	55	7 timer
Lørdage	kl. 14.00 - 18.00	45	4 timer
Søn- og helligdage	kl. 07.00 - 18.00	45	8 timer
Aften	kl. 18.00 - 22.00	45	1 time
Nat	kl. 22.00 - 07.00	40	½ time
*Maksimalværdi		55	

Tabel 1. Støjgrænser

* Støjens maksimalværdi for natperioden målt med tidsvægtningen "fast".

Støjbelastningen er det ækvivalente, korrigerede støjniveau i dB(A) målt eller beregnet i punkter i 1,5 meters højde over terræn.

Kontrol af støjvilkår

25. Får tilsynsmyndigheden begrundet mistanke om, at støjgrænserne ikke er overholdt, kan tilsynsmyndigheden bestemme, at virksomheden skal dokumentere, at støjgrænserne i vilkår 24 er overholdt.

Dokumentationen skal senest 3 måneder efter, at kravet er fremsat, tilsendes tilsynsmyndigheden sammen med oplysninger om driftsforholdene under målingen henholdsvis beregningsforudsætningerne.

Hvis støjgrænserne er overholdt, kan der kun kræves én årlig støjdokumentation.

Udgifterne afholdes af virksomheden.

Krav til støjmåling/-beregning

26. Virksomhedens støj skal dokumenteres ved måling og/eller beregning efter gældende vejledninger fra Miljøstyrelsen, p.t. nr. 6/1984, "Måling ekstern støj" og nr. 5/1993, "Beregning af ekstern støj fra virksomheder".

Støjmålingen skal foretages, når virksomheden er i fuld normal drift eller efter anden aftale med tilsynsmyndigheden.

Målingerne / beregningerne skal udføres og rapporteres som "Miljømåling – ekstern støj" af en enhed, som er optaget på Miljøstyrelsens liste over godkendte laboratorier, jf. Miljømålebekendtgørelsen

Definition på overholdte støjgrænser

27. Grænseværdierne anses for at være overholdte, hvis virksomhedens samlede støjemission minus "den udvidede usikkerhed" er lig med eller mindre end grænseværdien.

Målingernes og beregningernes samlede "udvidede usikkerhed" fastsættes i overensstemmelse med Miljøstyrelsens vejledninger.

Egenkontrol, driftsjournal

28. Virksomheden skal føre en driftsjournal over:
- Dato for hvornår der er modtaget affald, der ikke er omfattet af virksomhedens miljøgodkendelse, og hvordan det blev håndteret og bortskaffet.
 - Driftstid for brug af knuseanlægget, herunder dato og klokkeslæt.

Driftsjournalen skal opbevares på virksomheden i mindst 5 år og skal være tilgængelig for tilsynsmyndigheden.

2.7. Sikkerhedsforanstaltninger

29. Virksomheden skal indrettes og drives således, at spild og andet ukontrolleret udslip af forurenende stoffer forhindres og forebygges.
30. Tilsynsmyndigheden skal straks underrettes om driftsforstyrrelser eller uheld, der medfører forurening af omgivelserne eller indebærer en risiko for det. En skriftlig redegørelse for hændelsen skal være tilsynsmyndigheden i hænde senest en uge efter, at den er sket. Det skal fremgå af redegørelsen, hvilke tiltag der vil blive iværksat for at hindre lignende driftsforstyrrelser eller uheld i fremtiden.

Underretningspligten fritager ikke virksomheden for straks at afhjælpe uheld.

3. Afgørelse om ikke-VVM pligt

Aktiviteterne i forbindelse med knuseanlægget er omfattet af VVM-bekendtgørelsens bilag 2, pkt. 12b, der omhandler bortskaffelse af affald.

På baggrund af VVM-screeningen (bilag E), afgør Syddjurs Kommune, at virksomheden ikke vil kunne påvirke miljøet væsentligt og derfor ikke er VVM-pligtig. Afgørelsen er truffet i henhold til § 3, stk. 1-3 i VVM-bekendtgørelsen om visse offentlige og private anlægs virkning på miljøet (VVM) i medfør af lov om planlægning.

4. Vurdering

Gert Svith A/S har den 14. juni 2016 indsendt ansøgningsmateriale i forbindelse med miljøgodkendelse af knuseanlæg og revurdering af eksisterende miljøgodkendelse af den 24. august 1990 vedrørende knuseanlæg og oplag af genbrugsmaterialer.

Syddjurs Kommune har foretaget følgende ændringer i forhold til det ansøgte:

- Virksomheden har ansøgt om revurdering af hovedaktivitet K 206 (genbrugsdepot) og biaktivitet K 212 (knuseanlæg). Hovedaktiviteten, genbrugsdepotet, er dog omfattet af listepunkt K 212, og biaktiviteten, knuseanlægget, er omfattet af listepunkt K 206.

Virksomheden fik i 1990 miljøgodkendelse til genbrugsdepot og knuseanlæg. Arealet er tidligere anvendt til grusgravning. Depotet ligger derfor lavt i terrænet.

Der blev i den tidligere godkendelse givet tilladelse til, at virksomheden kunne modtage, knuse og oplagre asfalt. Virksomheden har dog aldrig benyttet sig af dette og har derfor heller ikke anlagt en plads med tæt underlag, som der var stillet vilkår om i den tidligere godkendelse. Der er ikke ansøgt om tilladelse til disse aktiviteter.

Der tilføres materialer fra nedrivning af bygninger, ca. 25.000 m³ om året. Byggematerialerne består af beton og tegl. Efter bearbejdning anvendes materialerne til for eksempel opfyld, vejbygning, havneanlæg og lignende.

Bygningsmaterialerne tippes af ned ad den østlige skråning.

Al sortering sker på de enkelte nedbrydningspladser, således at depotet kun får tilført uglaseret tegl, herunder tagsten og mursten, samt beton. I betonen kan der forekomme jern. Derfor er knuseanlægget forsynet med en overbåndsmagnet ved transportbåndet efter knuseren. Frasorterede jerndele bliver automatisk ført til en uoverdækket container, som står ved siden af magneten.

De tilførte materialer knuses i et mobilt knuseanlæg. Det færdige materiale er i størrelsesordenen, 0-100 mm. Anlægget kan bearbejde op til 125 tons materialer i timen. De tilførte materialer svarer til ca. 54.000 tons, hvilket betyder, at maskinen skal arbejde ca. 500 timer om året, svarende til ca. 60-70 dage.

Den miljøtekniske vurdering er lavet på baggrund af virksomhedens fremsendte materiale og den tidligere miljøgodkendelse. Ansøgningen om godkendelse af knuseanlæg og revurdering af genbrugsdepot er vedlagt som bilag C.

4.1. Beliggenhed

Genbrugsdepotet er beliggende i åbent land i landzone, ca. 2 km syd for Balle og med ca. 2 km til nærmeste område udlagt til hhv. rekreative formål og bolig. Nærmeste bolig er beliggende ca. 70 m nord for virksomheden.

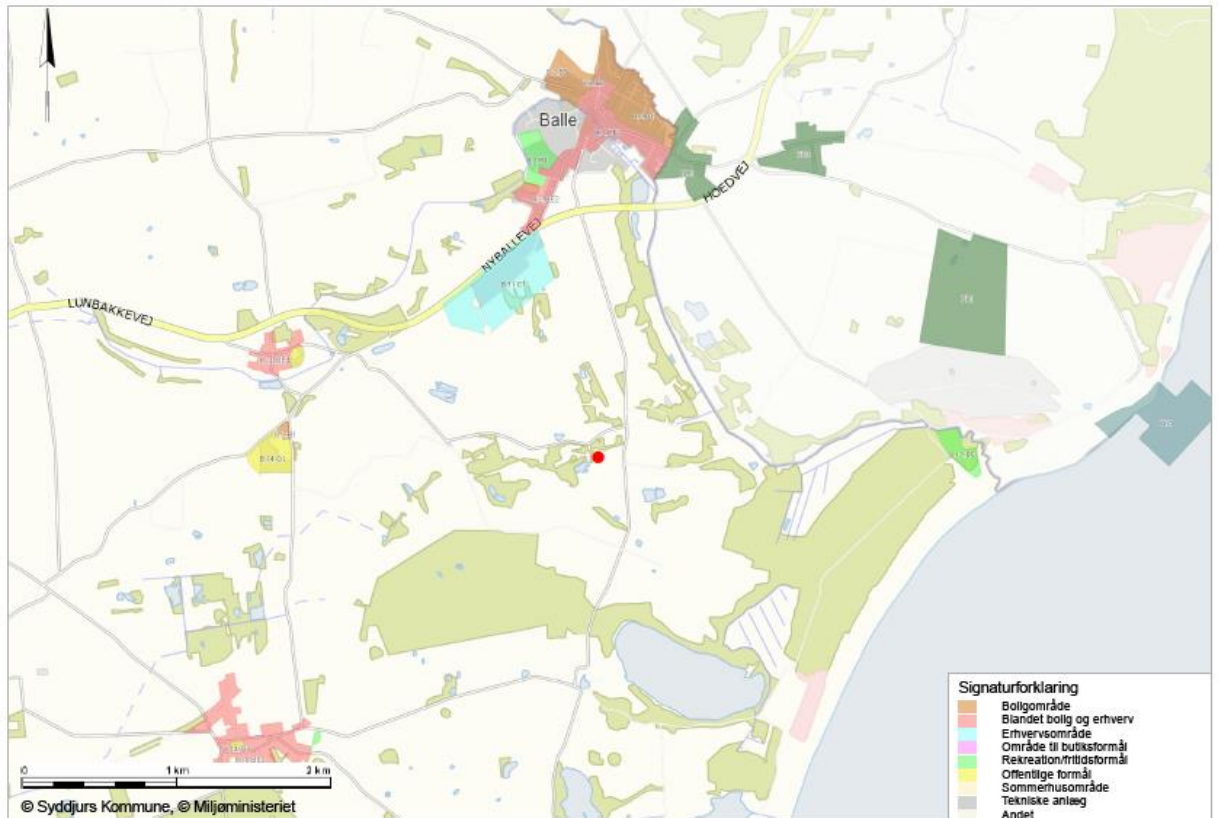

Figur 1. Placering af genbrugsdepot, Gert Svith A/S

Genbrugsdepotet er delvist beliggende i et område med særlige drikkevandsinteresser.

Til- og frakørsel

Til- og frakørsel sker fra Rugårdsvej, hvorfra der er en grusvej til pladsen. Der er ingen tilkørsel fra Birkesigvej.

Der tilkøres ca. 25.000 m³ bygningsaffald om året, hvilket svarer til ca. 2.600 lastbillæs. Den samme mængde frakøres pladsen. Dette svarer til ca. 5.200 lastbiler, der kører til og fra pladsen, om året. Der sker ingen udvidelse af transporten til og fra pladsen i forbindelse med afgørelsen.

Samlet vurdering i forhold til beliggenhed

Syddjurs Kommune vurderer med baggrund i ovenstående, at der ikke er plan- og trafikmæssige forhold til hinder for det ansøgte.

Virksomhedens påvirkning af omgivelserne vurderes at kunne reguleres af vilkårene i miljøgodkendelsen.

4.2. Vurdering af vilkår

Syddjurs Kommune har medtaget de standardvilkår, der er vurderet relevante for virksomheden, jævnfør afsnit 17 og 18 i bekendtgørelse om standardvilkår i godkendelse af listevirksomheder. Derudover er relevante vilkår fra den tidligere miljøgodkendelse medtaget. Nogle er gengivet i standardvilkårene med ændret ordlyd. Afvigelser i forhold til standardvilkårene og de tidligere vilkår er beskrevet nedenfor.

4.2.1. Indretning og drift

Standardvilkår om oplag af lette materialer, der kan give anledning til flugt, er ikke medtaget, da virksomheden ikke modtager disse fraktioner.

Standardvilkår om ventilation og afkast fra bygning og hal er ikke medtaget, da der ikke er nogen bygninger på pladsen.

Vilkårene fra den tidligere miljøgodkendelse, der omhandler oplag og behandling af asfalt, er ikke medtaget, da virksomheden ikke modtager denne fraktion.

I den tidligere godkendelse var der vilkår om, at pladsen skulle indhegnes og være aflåst. Pladsen er ikke indhegnet og aflåst. Virksomheden har aldrig haft problemer med ukontrollerede aflæsninger. Det vurderes derfor at aflæsning kan ske på forsvarlig vis uden vilkår om indhegning og aflåsning, og vilkåret er derfor ikke medtaget i denne godkendelse.

Der var i den tidligere godkendelse vilkår om, at mellemdpoterne skulle være under opsyn ved aflæsning af affald. Der er ikke fast bemanning på pladsen, men der kommer personale dagligt. Chaufførerne, der kommer med bygningsaffaldet, registrerer på køresedler mængder af tilførte byggematerialer. Køresedlerne opbevares på pladsen, så personalet kan holde øje med de tilførte mængder. Det vurderes, at aflæsning kan ske på forsvarlig vis uden fast bemanning på pladsen. Vilkåret er derfor ikke medtaget i denne godkendelse.

Der er sat vilkår om voldene ved pladsen, som udgør potentielle levesteder for markfirben.

4.2.2. Spildevand

Vilkår i den tidligere miljøgodkendelse, der omhandler spildevand fra bassin til opsamling af overfladevand fra asfaltplads, er ikke medtaget, da virksomheden ikke modtager asfalt og pladsen og bassinet derfor ikke er blevet etableret.

4.2.3. Luftforurening

Standardvilkår, der omhandler opbevaring af dagrenovation og haveaffald er ikke medtaget, da virksomheden ikke modtager disse affaldsfraktioner.

Standardvilkår, der omhandler afkast fra sikkerhedsmakulering, presning m.v. af papir m.v. er ikke medtaget, da virksomheden ikke modtager denne affaldsfraktion.

Standardvilkår, der omhandler affald med cementbundne asbestfibre, er ikke medtaget, da virksomheden ikke må modtage denne affaldsfraktion.

4.2.4. Beskyttelse af jord, overfladevand og grundvand

Standardvilkår, der omhandler overjordiske tanke til olie, er ikke medtaget, da der ikke forefindes sådanne på pladsen.

I vilkår 22, baseret på standardvilkår, er det tilføjet, at opbevaring kan ske på anden måde, hvis dette er uden risiko for forurening. Virksomheden modtager kun beton og uglaseret tegl. Disse fraktioner er, som udgangspunkt, uforurenede, inert affald. Vilkåret til opbevaring omhandler derfor ikke disse fraktioner. Derudover sorteres armeringsstål fra betonen. Denne fraktion lægges i en åben container. Det vurderes, at dette kan ske uden risiko for forurening.

Standardvilkår, der omhandler oplagring af farligt affald som f.eks. spildolie, er skrevet sammen med vilkår i den tidligere godkendelse om opbevaring af olie samt påfyldning og skift af olie. I den tidligere godkendelse, var der vilkår om, at der ikke måtte opbevares olie på pladsen. Med standardvilkåret, er der mulighed for opbevaring af farligt affald, og det vurderes, at olie kan opbevares på tilsvarende måde. Virksomheden opbevarer dog hverken olie, spildolie eller andet farligt affald. Når der skal skiftes olie på knuseanlægget kommer en mobil tankvogn, som skifter olie på pladsen og tager spildolien med retur.

Standardvilkår, der omhandler tætte belægninger, er ikke medtaget, da der ikke er tætte belægninger på pladsen, og da der ikke stilles vilkår om dette.

Standardvilkår, der omhandler vaskeplads, er ikke medtaget, da der ikke er nogen vaskeplads på stedet.

Standardvilkår, der omhandler oplagring og håndtering af jern- og metalskrot, indeholdende farligt affald, eller som kan afgive metalstøv samt akkumulatorer og batterier og have- og parkaffald er ikke medtaget, da virksomheden ikke modtager disse affaldsfraktioner eller frembringer dem i egen produktion på pladsen.

4.2.5. Støj

Grænseværdierne for støj fra genbrugsdepotet er fastsat ud fra, at virksomheden er beliggende i åbent land i landzone. Da der er forholdsvis langt, hhv. ca. 1 km til nærmeste erhvervsområde, 1,5 km til nærmeste område udlagt til blandet bolig og erhverv samt 2 km til nærmeste boligområde og område udlagt til rekreation/fritidsformål, er det vurderet, at det ikke er relevant at stille krav om, at virksomheden skal overholde de vejledende grænseværdier for de pågældende områder.

Der ligger enkelte boliger i det åbne land nord og vest for virksomheden. De tre nærmeste boliger er beliggende ca. 70-100 m nord for virksomheden. To af ejendommene ejes af Gert Svith. For områdetypen, åbent land, er der, fra Miljøstyrelsen, ikke fastsat nogen vejledende støjgrænser. Syddjurs Kommune har fastsat vilkår om støjgrænser ud fra, at virksomheden er naturligt beliggende i det åbne land. Der er derfor sat vilkår om, at virksomheden skal overholde støjniveauet ved boligerne i det åbne land svarende til områdetypen, blandet bolig og erhverv. Boligerne er lydæssigt beskyttet, da genbrugsdepotet er lavt liggende i en tidligere grusgrav og omkranset af jordvolde og bevoksning. Aktiviteterne på genbrugspladsen har ikke ændret sig. Det forventes, at virksomheden kan overholde støjgrænserne hos de omboende.

Der er ikke sat vilkår om, at virksomheden skal dokumentere, at støjgrænserne er overholdt. Hvis tilsynsmyndigheden får begrundet mistanke om, at støjgrænserne ikke er overholdt, kan tilsynsmyndigheden kræve, at virksomheden dokumenterer, at støjgrænserne er overholdt.

4.2.6. Egenkontrol

Standardvilkår er medtaget jf. listepunkterne K 206 og K 212.

Standardvilkår om kontrol af belægninger er ikke medtaget. Pladsen er befæstet med stabilgrus, og det vurderes at være irrelevant at stille vilkår om kontrol af dette.

Vilkår i den tidligere godkendelse om journalføring af modtagne mængder af asfalt er ikke medtaget, da der ikke modtages asfalt på pladsen. Derudover er der ikke medtaget vilkår om journalføring af forbrug af olie samt mængder af modtagne mængder byggeaffald og producerede mængder knust materiale, da der ikke er sat vilkår om et maksimalt oplag, og da det vurderes at være af uvæsentlig miljømæssig betydning.

4.3. Risikovurdering i forhold til habitatbekendtgørelsen

I henhold til §§ 7, 8 og 11 i Bekendtgørelse om udpegning og administration af internationale naturbeskyttelsesområder samt beskyttelse af visse arter (habitatbekendtgørelsen) skal kommunen i forbindelse med godkendelser efter miljøbeskyttelseslovens § 33 foretage en vurdering af, om det ansøgte kan

1. påvirke et Natura 2000-område væsentligt
2. beskadige yngle- eller rasteområder for dyrearter der er optaget på EU-habitatdirektivets bilag IV
3. beskadige plantearter, der er optaget på EU-habitatdirektivets bilag IV.

Natura 2000-områder:

Det ansøgte er beliggende i en afstand af mere end 6 kilometer af Natura2000-område, Stubbe Sø, og vurderes ikke at ville have en effekt inde i området pga. den store afstand. Der er derfor ikke lavet en nærmere vurdering heraf. Udpegningsgrundlaget for habitatområdet er vedlagt i bilag.

Dyre- eller plantearter optaget på EU-habitatdirektivets bilag IV

I Syddjurs Kommune er der formodet eller konstateret forekomst af følgende bilag IV-arter:

- Odder
- Løgfrø
- Stor vandsalamander
- Spidssnudet frø
- Strandtudse
- Markfirben
- Arter af flagermus
- Mygblomst

Af de nævnte arter, er der er kun fundet (et potentielt levested for) markfirben.

De potentielle levesteder for markfirben er registreret lige op ad knusepladsen. Her er tale om steder, hvor markfirben potentielt kan leve, fordi leveforholdene er til stede for arten, men hvor markfirben ikke konkret er fundet på arealet.

De to potentielle levesteder er placeret på volde etableret som støjafskærmning for ca. 25 år siden. Se Figur 2. Potentielle levesteder for markfirben og genbrugspladsens placering

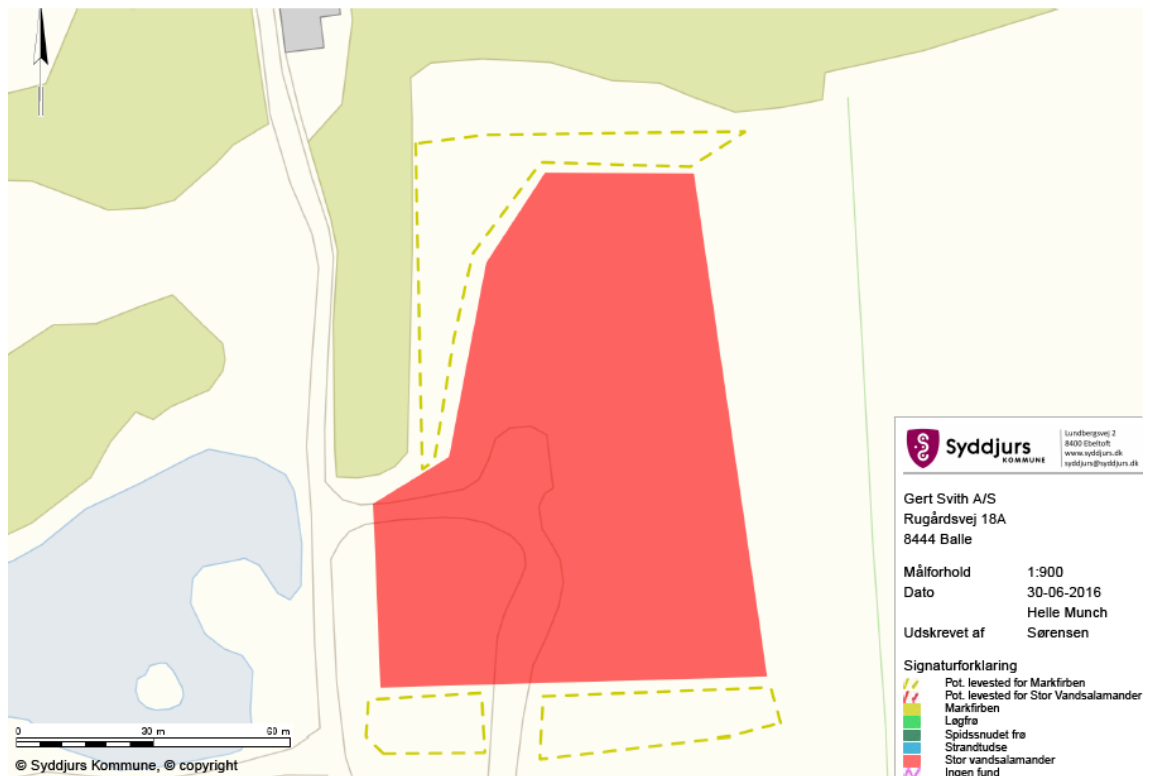

Figur 2. Potentielle levesteder for markfirben og genbrugspladsens placering

Markfirben yngler og raster især på solbeskinnede skrænter og sandede bakker, typisk grusgrave, vejskrænter, kystskrænter og lignende. Den er desuden afhængig af en mosaikstruktur i vegetationen, så der også er mulighed for at søge skygge under buske, træer eller græstuer. Den er derfor følsom overfor både tilgroning og en rydning af arealets vegetation.

Syddjurs Kommune vurderer, at aktiviteterne i forbindelse med knuseanlægget ikke vil påvirke det potentielle levested for markfirben, da levestedet er på selve støjvolden/skrænten. Man ser tit, at markfirben rent faktisk indfinder sig på skrænter/volde opstået i forbindelse med grusgravning.

Det forudsættes dog, **at støjvolden fortsat skal forblive der, og der ikke skal ske ændringer i/på støjvolden**. Ønsker ejer fremadrettet at lave ændringer i forhold til støjvolden, skal der foretages en forudgående vurdering heraf i forhold til markfirben.

Det ansøgte vurderes dermed at ville påvirke bilag IV-arter i et omfang, der er uvæsentligt.

4.4. Bedst tilgængelige teknik (BAT)

Da virksomhedens aktiviteter er omfattet af standardvilkår, skal der ikke ved ansøgning redegøres for bedst tilgængelige teknik indenfor de områder, som standardvilkårene dækker. Miljøstyrelsen har udarbejdet standardvilkår, så de er repræsentative for virksomheder indenfor en bestemt branche, og vilkårene er baseret på den bedst tilgængelige teknik indenfor branchen.

4.5. Vurdering i forhold til VVM-bekendtgørelsen

Det ansøgte projekt er screenet efter VVM-bekendtgørelsens bilag 2, pkt. 12b: Anlæg til bortskaffelse af affald.

VVM-screeningen omfatter udelukkende aktiviteter vedrørende knuseanlægget. Aktiviteter vedrørende genbrugsdepotet revurderes og er således ikke omfattet af pligten om screening efter VVM-bekendtgørelsen.

Syddjurs Kommune vurderer, at aktiviteterne vedrørende knuseanlægget ikke vil give anledning til væsentlig negativ indvirkning på miljøet og afgør derfor, at aktiviteterne ikke udløser VVM-pligt. Anmeldelse og VVM-screeningsnotatet er vedlagt som bilag D og E.

4.6. Vurdering i forhold til risikobekendtgørelsen

Virksomhedens aktivitet er ikke omfattet af risikobekendtgørelsen.

4.7. Hovedhensyn ved meddelelse af miljøgodkendelsen

På baggrund af ansøgningen og de oplysninger, der i øvrigt foreligger i sagen, har Syddjurs Kommune foretaget en samlet vurdering af virksomhedens drifts- og forureningsforhold og konkluderet, at virksomheden fortsat kan drives på stedet uden at påføre omgivelserne forurening, som er uforenelig med hensynet til omgivelsernes sårbarhed og kvalitet.

4.8. Bemærkninger til miljøgodkendelsen

Et udkast til denne miljøgodkendelse har været i høring hos virksomheden. Virksomheden har ikke haft nogen bemærkninger.

5. Klagevejledning

5.1. Klage over tillægsgodkendelsen

Tillægsgodkendelsen kan påklages til Natur- og Miljøklagenævnet af

ansøgeren,
enhver, der har en individuel, væsentlig interesse i sagens udfald,
Sundhedsstyrelsen samt
visse lokale og landsdækkende foreninger, der har natur og miljø som hovedformål
jf. § 98 - 100 i miljøbeskyttelsesloven.

5.2. Klage over VVM-afgørelsen

VVM-afgørelsen kan påklages for så vidt angår retlige spørgsmål til Natur- og Miljøklagenævnet af:

- enhver med retlig interesse i sagens udfald
- landsdækkende foreninger og organisationer, der som hovedformål har beskyttelsen af natur og miljø eller varetagelsen af væsentlig brugerinteresser inden for arealanvendelsen
- miljøministeren.

jf. §§ 58 - 59 i planloven.

5.3. Skriftlig klage og klagefrist

En eventuel klage skal indgives via Klageportalen, som kan findes via et link på Natur- og Miljøklagenævnets hjemmeside, www.nmkn.dk eller direkte på www.borger.dk eller www.virk.dk. På www.borger.dk eller www.virk.dk, skal der logges på, typisk med NEM-ID. Klagen sendes gennem Klageportalen til Syddjurs Kommune. En klage er indgivet, når den er tilgængelig for kommunen i Klageportalen.

Natur- og Miljøklagenævnet skal som udgangspunkt afvise en klage, der kommer uden om Klageportalen, hvis der ikke er særlige grunde til det. Hvis du ønsker at blive fritaget for at bruge Klageportalen, skal du sende en begrundet anmodning til Syddjurs Kommune. Vi videresender herefter anmodningen til Natur- og Miljøklagenævnet, som træffer afgørelse om, hvorvidt din anmodning kan imødekommes

Klagefristen er 4 uger fra den dag afgørelsen er meddelt. Er afgørelsen offentlig bekendtgjort, regnes klagefristen dog altid fra bekendtgørelsen. Klagefristen kan ses på side 1.

I vil straks få besked, hvis vi modtager en klage. Tilsvarende vil I straks efter klagefristens udløb få besked, hvis vi ikke har modtaget nogen klager.

5.4. Gebyr på klage

Ved klage skal der indbetales et gebyr på kr. 500. Gebyret betales med betalingskort via Klageportalen.

Gebyret tilbagebetales, hvis klager får helt eller delvis medhold i klagen.

Nærmere vejledning omkring brug af Klageportalen findes på Natur- og Miljøklagenævnets hjemmeside, www.nmkn.dk samt på www.borger.dk og www.virk.dk.

5.5. Betingelser, mens en klage behandles

I vil kunne udnytte miljøgodkendelsen i den tid, Natur- og Miljøklagenævnet behandler en eventuel klage, medmindre Natur- og Miljøklagenævnet bestemmer andet. Forudsætningen for det er, at I opfylder de vilkår, der er meddelt i miljøgodkendelsen. Dette indebærer dog ingen begrænsning for Natur- og Miljøklagenævnets adgang til at ændre eller ophæve miljøgodkendelsen.

En rettidig klage over VVM-afgørelsen har ikke opsættende virkning, men Natur- og Miljøklagenævnet kan bestemme, at en meddelt tilladelse eller godkendelse ikke må udnyttes, samt at et iværksat bygge- og anlægsarbejde skal standses.

5.6. Søgsmål

Et eventuelt søgsmål i forhold til miljøgodkendelsen skal anlægges ved domstolene inden 6 måneder fra offentliggørelsen. Søgsmålsfristen er anført på side 1.

5.7. Underretning om afgørelserne

Følgende er underrettet om afgørelserne:

- Gert Svith A/S: gertsvith@gertsvith.dk
- Søren Kristian Holleufer, Birkesigvej 8, 8444 Balle
- Jens Bornemann Larsen, Birkesigvej 17, 8444 Balle
- Olav Jørgensen, Birkesigvej 10, 8444 Balle
- Danmarks Naturfredningsforening, dnsyddjurs-sager@dn.dk
- Friluftsrådet, oestjylland@friluftsraadet.dk
- Sundhedsstyrelsen, Embedslægeinstitutionen Nord, senord@sst.dk

Revurderingen og godkendelsen, herunder afgørelsen om ikke VVM-pligt, kan endvidere ses på Syddjurs Kommunes hjemmeside www.syddjurs.dk.

Oversigtskort 1:15.000

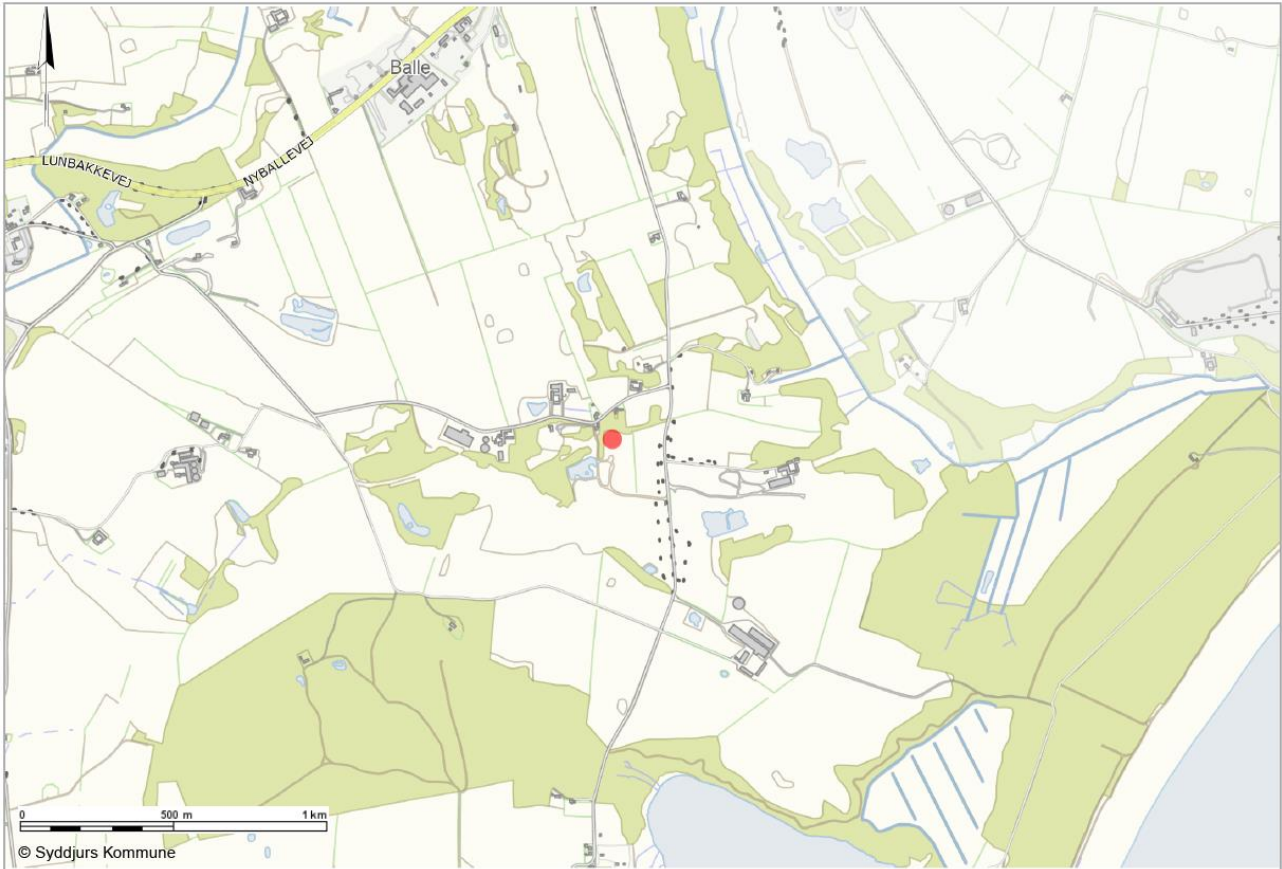

Situationstegning

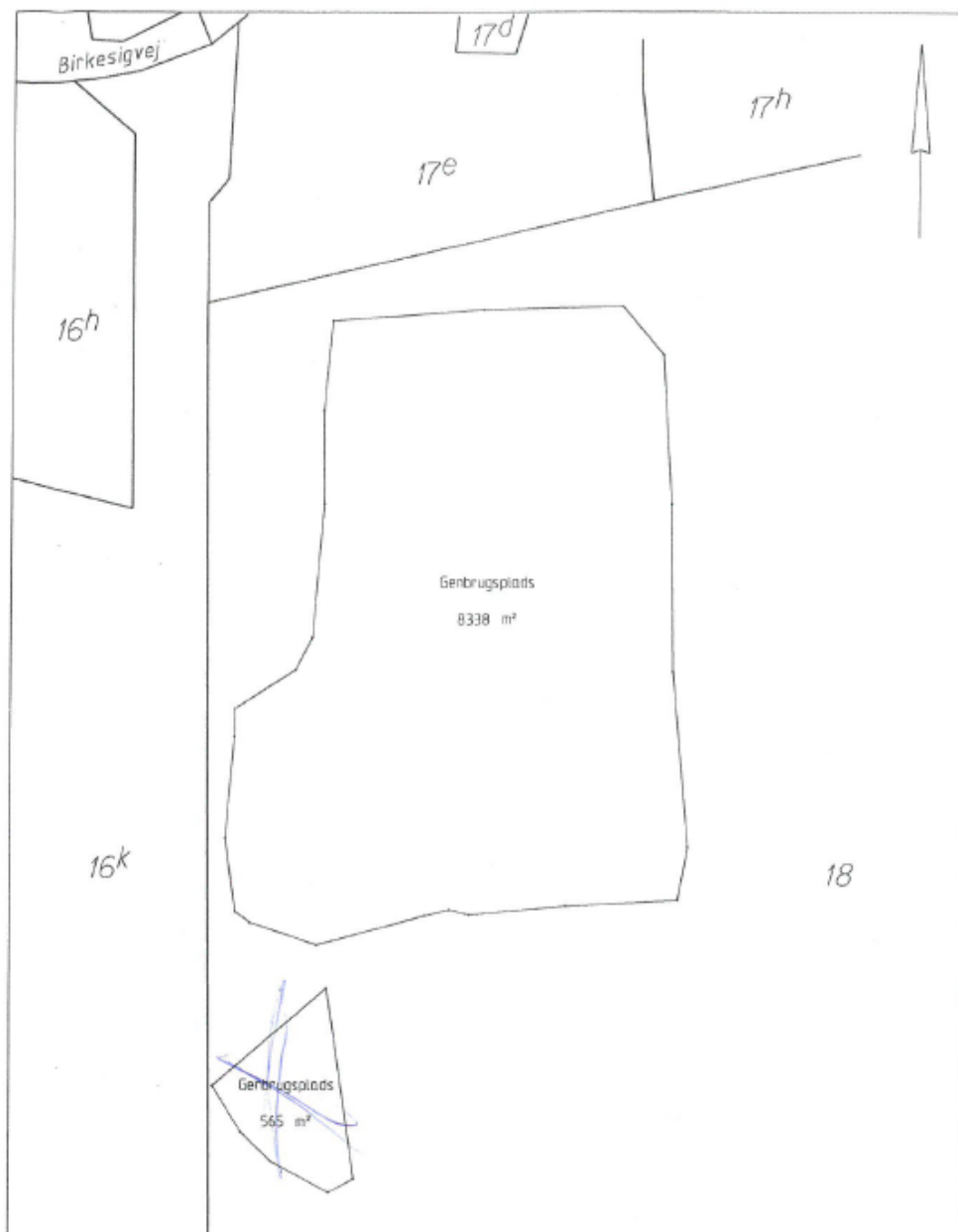

Matr.nr. 18 Balle By, Rosmus
Situationsplan i 1:1000 over genbrugsplads tilhørende Gert Svith a/s - beliggende
Rugaardsvej 18, 8444 Balle.

Udfærdiget på baggrund af opmåling d. 9. maj 2016

Grenaa d. 9. maj 2016

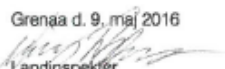
Landinspektør
J.nr.: 021023

Landinspektørfirmaet
KJÆR
Åhusvej 22B · 8500 Grenaa · TLF. 86 32 21 33
grenaa@lp-kjaer.dk

Bilag C

Ansøgning om miljøgodkendelse



Ansøgning

Ansvarlig myndighed

Syddjurs Kommune

Indsendt af

Gert Svith
Rugvænget 38
8500 Grenaa
E-mail: gertsvith@gertsvith.dk
Telefon 86320200
CVR / RID CVR:29820511-RID:22331747

Indsendt: 14-06-2016 09:44
Ansøgningsnr.: MalD-2016-361
Indsendelse nr.: 1
Fase: Ansøgning

Ansøgning om Miljøgodkendelse/anmeldelse

Projekt: Rugårdsvej 18A, 8444 Balle
Klassifikation: Ingen klassifikationer
Aktiviteter Miljøgodkendelse/anmeldelse til ændring på bestående virksomhed

Sted(er)

Virksomheder Virksomhed-28805918

Ansøgere

Gert Svith
Rugvænget 38
8500 Grenaa
E-mail: gertsvith@gertsvith.dk
Telefon: 86320200

Indholdsfortegnelse

Samlet oversigt over bilag i indsendelsen	1
Oversigt over dokumentation pr. fase	1
◦ Som del af ansøgningen	1
Angiv CVR og P-nummer	1
Ansøger og ejerforhold	1
Ansøger og ejerforhold for ejeren af ejendommen	2
Vælg listebetegnelse for virksomhedens aktiviteter	2
Angiv myndighed på den eksisterende godkendelse	2
Oplys hvilke miljømæssige forhold ændringerne har indflydelse på	2
Forholdet til VVM	3
Oplysninger om væsentlige miljøforhold	3
Beskriv det ansøgte projekt	5
Tegninger over affaldsanlæggets indretning	5
Forslag til generelle vilkår	5
Forslag til vilkår til indretning og drift	6
Tidligere indsendelser	9

Samlet oversigt over bilag i indsendelsen

Bilag med versionskode

Refereret fra

Oversigt over dokumentation pr. fase

Som del af ansøgningen

Den dokumentation der skal vedlægges ansøgningen når den indsendes.

Udfyldt	Obligatorisk	Bilag	Dokumentation
x	x		Angiv CVR og P-nummer
x	x		Ansøger og ejerforhold
x			Ansøger og ejerforhold for ejeren af ejendommen
x	x		Vælg listebetegnelse for virksomhedens aktiviteter
x	x		Angiv myndighed på den eksisterende godkendelse
x			Oplys hvilke miljømæssige forhold ændringerne har indflydelse på
x			Forholdet til VVM
(i)			Oplysninger om væsentlige miljøforhold
x			Beskriv det ansøgte projekt
x	x		Tegninger over affaldsanlæggets indretning
x	x		Forslag til generelle vilkår
x	x		Forslag til vilkår til indretning og drift
			Andre relevante oplysninger
			Øvrige forhold

Angiv CVR og P-nummer

CVR-nummer

28805918

P-nummer

Ansøger og ejerforhold

Formularfelt	Udfyldt værdi
Ansøgers navn	Gert Svith A/S
Vejnavn	Rugvænget
Vejnummer	38
Postnummer	8500
By	Grenaa
Virksomhedens navn	Gert Svith A/S
Vejnavn	Rugvænget

Vejnummer	38
Postnummer	8500
By	Grenaa
Angiv matrikelnummer, hvis det er forskelligt fra det fremsøgte	18, Balle By
Angiv P-numre, hvis der søges til flere P-numre	-
Bemærkning	-
Kontaktperson	Gert Svith
Vejnavn	Rugvænget
Vejnummer	38
Postnummer	8500
By	Grenaa
Telefonnummer	86320200
Mailadresse	gertsvith@gertsvith.dk
Er ejer forskellig fra ansøger?	Ja [Kode: true]
Eventuelle yderligere bemærkninger	Ejer af ejendom er Gert Svith. Ansøger er Gert Svith A/S.

Ansøger og ejerforhold for ejeren af ejendommen

Formularfelt	Udfyldt værdi
Navn	Gert Svith
Vejnavn	Rugvænget
Vejnummer	38
Postnummer	8500
By	Grenaa
Mailadresse	gertsvith@gertsvith.dk
Eventuelle yderligere bemærkninger	

Vælg listebetegnelse for virksomhedens aktiviteter

Hovedaktivitet

Bilag 2, Listepunkt K 206, Nyttiggørelse og bortskaffelse af affald, Anlæg, der nyttiggør ikke-farligt affald

Anvendelsesområde(r):

- Neddeling af bygge- og anlægsaffald

Biaktiviteter

- Bilag 2, Listepunkt K 212, Nyttiggørelse og bortskaffelse af affald, Anlæg for midlertidig oplagring eller rekonditionering af ikke-farligt affald eller affald af elektrisk og elektronisk udstyr forud for nyttiggørelse eller bortskaffelse

Anvendelsesområde(r):

- Anlæg, der modtager ikke-farligt affald og/eller affald af elektrisk og elektronisk udstyr, og som oplagrer, omlaster, omemballerer eller sorterer affaldet

Angiv myndighed på den eksisterende godkendelse

Markeret ikke relevant:

Oplys hvilke miljømæssige forhold ændringerne har indflydelse på

Formularfelt	Udfyldt værdi
Nye oplysninger om virksomhedens art (type og status)?	Nej [Kode: false]
Bygningsmæssige ændringer, tidspunkter for bygge- og anlægsarbejder, driftsstart og planlagte ændringer i fremtiden?	Nej [Kode: false]
Ændringer til oversigtsplan og driftstid?	Nej [Kode: false]
Skal der indsendes nyt tegningsmateriale?	Nej [Kode: false]
Nye oplysninger om virksomhedens produktion?	Nej [Kode: false]
Nye oplysninger om bedst tilgængelige teknik (BAT)?	Nej [Kode: false]
Ændring i forhold til udledning til luft?	Nej [Kode: false]
Ændring i forhold til spildevand?	Nej [Kode: false]
Ændring i forhold til støj?	Nej [Kode: false]
Ændring i forhold til affald?	Nej [Kode: false]
Ændring i forhold til forurening af jord og grundvand?	Nej [Kode: false]
Ændring af forslag til vilkår om egenkontrol?	Nej [Kode: false]
Nye oplysninger om driftsforstyrrelser og uheld?	Nej [Kode: false]
Nye oplysninger om virksomhedens ophør?	Nej [Kode: false]
Ændringer til det Ikke-teknisk resumé?	Nej [Kode: false]

Forholdet til VVM

Formularfelt	Udfyldt værdi
Er projektet opført på bilag 1 til VVM bekendtgørelsen	Nej [Kode: false]
Hvis ja, angiv punktet på bilag 1	
Er projektet opført på bilag 2 til VVM bekendtgørelsen	Nej [Kode: false]
Hvis ja, angiv punktet på bilag 2	
Eventuelle yderligere bemærkninger	

Oplysninger om væsentlige miljøforhold

K 206 - 18.2 Beskrivelse af de væsentligste miljøforhold

Type: Branchers og aktiviteterets miljøforhold

VilkårsID: VK0000000021

Version: 5

Beskrivelse

Væsentligste miljøforhold	Kilder til forurening eller gene
Støj	<ul style="list-style-type: none"> – Kørsel til og fra virksomheden. – Intern transport. – Aflæsning og håndtering af især murbrokker, beton, sten, opbrudt asfalt eller slagge. – Brug af entreprenørmateriel til neddeling, slaggebe- handling eller

	etablering og tømning af slammineraliseringsanlæg mv. – Pumpning af slam og rejektvand.	
	Luftforurening	– Støv fra modtagelse, sortering, oplag, neddeling og afhentning af bygge- og anlægsaffald eller af slagge. – Lugt og aerosoler ved indfyldning og tømning samt lugt ved drift af slammineraliseringsanlæg.
	Risiko for forurening af jord, grundvand eller overfladevand	– Utætte belægninger og membraner. – Uheld med udslip samt spild af olie fra transportmateriel og maskiner, herunder ved påfyldning. – Udsivning af forurenende stoffer eller spild fra oplag. – Overfladevand fra befæstede arealer. – Spildevand fra rengøring af lastbiler, containere, trucks, mobilkraner og andet materiel.
	Affald	– Affald, herunder farligt affald, der tømmes eller sorteres ud af affaldet eller slaggen. – Spildolie, hydraulikolie og brugte oliefiltre.
	Andet	– Spredning af rester af uforbrændt affald fra slaggebehandlingspladser. – Insektplage ved slammineraliseringsanlæg.

Vilkåret kan ikke besvares

K 212 - 21.2.1 Anlæg, der oplagrer, omlaster, omemballerer eller sorterer ikke-farligt affald og elskrot

Type: Branchers og aktiviteter miljøforhold

VilkårsID: VK0000000024

Version: 7

Beskrivelse

Væsentligste miljøforhold	Kilder til forurening eller gene
Støj	– Kørsel til og fra virksomheden samt intern transport. – Aflæsning og håndtering af især jern- og metalskrot, murbrokker, beton, sten, glas og opbrudt asfalt. – Aflæsning og håndtering af containere.
	– Brug af gaffeltrucks og entreprenørmateriel. – Neddeling og klipning. – Presning, komprimering og balletering. – Knusning.
Luftforurening	– Støv fra modtagelse, håndtering, sortering, neddeling, knusning, oplag og afhentning af bygnings- og nedrivningsaffald og andet støvende affald. – Diffust støv, der kan indeholde jern og metal, fra presning, neddeling og anden håndtering af jern- og metalskrot. – Støv fra modtagelse, sortering oplagring, sikkerhedsmakulering og presning eller balletering af papir og pap. – Røg og lugtgener fra skærebrænding. – Lugt fra oplag og komprimering af dagrenovation.
	– Spild af olie i forbindelse med oplag og håndtering af olieholdigt affald. – Metalbelastning som følge af støv og metaldele som rust og spåner, afskallede malingsrester, rustbeskyttelse mv.

Risiko for forurening af jord, grundvand eller overfladevand	<ul style="list-style-type: none"> – Overfladevand fra befæstede arealer. – Utætte belægninger. – Utætte oplag af fyringsolie og motorbrændstof og spild i forbindelse med påfyldning og aftapning. – Uheld med udslip af olie fra transportmateriel og maskiner. – Utætte olieudskillere eller afløbssystemer knyttet hertil. – Spildevand fra rengøring af lastbiler, containere, trucks, mobilkraner og andet materiel.
Affald	<ul style="list-style-type: none"> – Affald, herunder farligt affald, der tømmes eller sorteres ud af affaldet. – Filterstøv. – Forurenet absorptionsmateriale.

Vilkåret kan ikke besvares

Beskriv det ansøgte projekt

Redegørelse:

Modtagelse og nedknusning af beton og uglaseret tegl.

Tegninger over affaldsanlæggets indretning

Markeret ikke relevant:

Forslag til generelle vilkår

K 206 - 18.4.3 Standardvilkår 1

Type: Standard vilkår

VilkårsID: VK0000000128

Version: 3

Beskrivelse

Ved driftsophør skal virksomheden træffe de nødvendige foranstaltninger for at undgå forureningsfare og for at efterlade stedet i tilfredsstillende tilstand. En redegørelse for disse foranstaltninger skal fremsendes til tilsynsmyndigheden senest 3 måneder, før driften ophører.

Vilkåret kan overholdes: Ja

Vilkåret er markeret ikke relevant: Nej

K 206 - 18.4.3 Standardvilkår 2

Type: Standard vilkår

VilkårsID: VK0000000129

Version: 3

Beskrivelse

Hvor der i vilkårene anvendes betegnelsen »befæstet areal« menes en fast belægning, der giver mulighed for opsamling af spild og kontrolleret afledning af nedbør. Hvor der i vilkårene anvendes betegnelsen »tæt belægning« menes en fast belægning, der i løbet af påvirkningstiden er uigennemtrængelig for de forurenende stoffer, der håndteres på arealet.

Vilkåret kan overholdes: Ja

Vilkåret er markeret ikke relevant: Nej

K 212 - 21.4.1 Standardvilkår 1

Type: Standard vilkår
VilkårsID: VK0000000571
Version: 3

Beskrivelse

Ved driftsophør skal virksomheden træffe de nødvendige foranstaltninger for at undgå forureningsfare og for at efterlade stedet i tilfredsstillende tilstand. En redegørelse for disse foranstaltninger skal fremsendes til tilsynsmyndigheden senest 3 måneder, før driften ophører.

Vilkåret kan overholdes: Ja
Vilkåret er markeret ikke relevant: Nej

K 212 - 21.4.1 Standardvilkår 2

Type: Standard vilkår
VilkårsID: VK0000000572
Version: 3

Beskrivelse

Hvor der i vilkårene anvendes betegnelsen »befæstet areal« menes en fast belægning, der giver mulighed for opsamling af spild og kontrolleret afledning af nedbør. Hvor der i vilkårene anvendes betegnelsen »tæt belægning« menes en fast belægning, der i løbet af påvirkningstiden er uigennemtrængelig for de forurenende stoffer, der håndteres på arealet.

Vilkåret kan overholdes: Ja
Vilkåret er markeret ikke relevant: Nej

Forslag til vilkår til indretning og drift

K 206 - 18.4.3 Standardvilkår 3

Type: Standard vilkår
VilkårsID: VK0000000130
Version: 3

Beskrivelse

Virksomheden skal udarbejde en driftsinstruks, der beskriver, hvordan personalet skal foretage fornøden modtagekontrol, og hvordan de skal forholde sig i tilfælde af driftsforstyrrelser og uheld. Driftsinstruksen skal altid være tilgængelig for og kendt af personalet.

Vilkåret kan overholdes: Ja
Vilkåret er markeret ikke relevant: Nej

K 206 - 18.4.3 Standardvilkår 4

Type: Standard vilkår
VilkårsID: VK0000000131
Version: 5

Beskrivelse

Virksomheden må kun modtage, opbevare og neddele nedenstående affaldsfraktioner [fastsættes af godkendelsesmyndigheden ved afgørelse].

Vilkåret kan overholdes: Ja
Vilkåret er markeret ikke relevant: Nej

K 206 - 18.4.3 Standardvilkår 5

Type: Standard vilkår
VilkårsID: VK0000000132
Version: 3

Beskrivelse

Affaldet skal kontrolleres ved modtagelsen og hurtigst muligt placeres i de dertil beregnede områder.

Vilkåret kan overholdes: Ja
Vilkåret er markeret ikke relevant: Nej

K 206 - 18.4.3 Standardvilkår 6

Type: Standard vilkår
VilkårsID: VK0000000133
Version: 3

Beskrivelse

Bygge- og anlægsaffald, der indeholder farligt affald eller asbest, skal afvises, og dette affald må ikke behandles på området.

Vilkåret kan overholdes: Ja
Vilkåret er markeret ikke relevant: Nej

K 206 - 18.4.3 Standardvilkår 7

Type: Standard vilkår
VilkårsID: VK0000000134
Version: 3

Beskrivelse

Hvis virksomheden modtager affald, der ikke er omfattet af virksomhedens miljøgodkendelse, og som det ikke umiddelbart er muligt at afvise, skal affaldet placeres i et særskilt oplagsområde og hurtigst muligt bortskaffes. Såfremt der er tale om farligt affald eller asbest, skal affaldet opbevares enten i en overdækket container eller på et område under tag og med tæt belægning.

Vilkåret kan overholdes: Ja
Vilkåret er markeret ikke relevant: Nej

K 206 - 18.4.3 Standardvilkår 8

Type: Standard vilkår
VilkårsID: VK0000000135
Version: 3

Beskrivelse

Der må kun neddeles rene, sorterede materialer. Blandinger må dog neddeles, såfremt det neddelte skal nyttiggøres i denne blandede form.

Vilkåret kan overholdes: Ja
Vilkåret er markeret ikke relevant: Nej

K 206 - 18.4.3 Standardvilkår 9

Type: Standard vilkår
VilkårsID: VK0000000136
Version: 3

Beskrivelse

Neddelingsanlægget skal være forsynet med støvforebyggende foranstaltninger som f.eks. et vandings- eller sprinklersystem.

Vilkåret kan overholdes: Ja
Vilkåret er markeret ikke relevant: Nej

K 212 - 21.4.1 Standardvilkår 3

Type: Standard vilkår
VilkårsID: VK0000000573
Version: 6

Beskrivelse

Virksomheden skal udarbejde en driftsinstruks, der beskriver, hvordan personalet skal foretage fornøden modtagekontrol, og hvordan de skal forholde sig i tilfælde af driftsforstyrrelser og uheld. Driftsinstruksen skal altid være tilgængelig for og kendt af personalet.

Vilkåret kan overholdes: Ja
Vilkåret er markeret ikke relevant: Nej

K 212 - 21.4.1 Standardvilkår 4

Type: Standard vilkår
VilkårsID: VK0000000574
Version: 5

Beskrivelse

Virksomheden må kun modtage og opbevare de nedenfor nævnte affaldsfraktioner i de angivne mængder [fastsættes af godkendelsesmyndigheden ved afgørelse].

Affaldsfraktion [Fastsættes af godkendelsesmyndigheden]	[Godkendelsesmyndigheden fastsætter kun maksimalt oplag, hvis der er en særlig miljømæs- sig begrundelse]
-...	
-...	
Etc.	

Vilkåret kan overholdes: Ja
Vilkåret er markeret ikke relevant: Nej

K 212 - 21.4.1 Standardvilkår 5

Type: Standard vilkår
VilkårsID: VK0000000575
Version: 3

Beskrivelse

Affaldet skal kontrolleres ved modtagelsen og hurtigst muligt, dog senest inden ophør af næstfølgende arbejdsdag, og placeres i de dertil beregnede affaldsområder, containere, båse eller beholdere.

Vilkåret kan overholdes: Ja

Vilkåret er markeret ikke relevant: Nej

K 212 - 21.4.1 Standardvilkår 6

Type: Standard vilkår

VilkårsID: VK0000000576

Version: 3

Beskrivelse

Hvis virksomheden modtager affald, der ikke er omfattet af virksomhedens miljøgodkendelse, og som det ikke umiddelbart er muligt at afvise eller henvise til en anden affaldsmodtager, skal affaldet placeres i et særskilt oplagsområde. Virksomheden skal herefter hurtigst muligt kontakte tilsynsmyndigheden og orientere om affaldet.

Vilkåret kan overholdes: Ja

Vilkåret er markeret ikke relevant: Nej

K 212 - 21.4.1 Standardvilkår 7

Type: Standard vilkår

VilkårsID: VK0000000577

Version: 3

Beskrivelse

Containere med lette materialer så som papir, plast og lignende skal være lukkede eller overdækkede for at hindre, at materialer giver anledning til flugt.

Vilkåret kan overholdes: Ja

Vilkåret er markeret ikke relevant: Ja

Tidligere indsendelser

Der er ingen tidligere versioner

Bilag D

Anmeldeskema - VVM

Bilag 5

Anmeldeskema

Basisoplysninger	Tekst		
Projektbeskrivelse (kan vedlægges)	Knuseanlæg til knusning af beton og tegl		
Navn, adresse, telefonnr. og e-mail på bygherre	Gert Svith A/S Rugårdsvej 18a 8444 Balle		
Navn, adresse, telefonnr. og e-mail på kontaktperson	Poul Åge Jacobsen Birkesigvej 7 8444 Balle Tlf.: 21 28 53 67 Mail: lab@gersvith.dk		
Projektets adresse, matr. nr. og ejerlav	Rugårdsvej 18a 8444 Balle Matr. 18, Balle By, Rosmus		
Projektet berører følgende kommune eller kommuner (omfatter såvel den eller de kommuner, som projektet er placeret i, som den eller de kommuner, hvis miljø kan tænkes påvirket af projektet)	Syddjurs Kommune		
Oversigtskort i målestok 1:50.000			
Kortbilag i målestok 1:10.000 eller 1:5.000 med indtegning af anlægget og projektet (vedlægges dog ikke for strækningsanlæg)	Målestok angives:		
Forholdet til VVM reglerne	Ja	Nej	
Er projektet opført på <u>bilag 1</u> til denne bekendtgørelse		X	Hvis ja, er der obligatorisk VVM-pligtigt. Angiv punktet på bilag 1:
Er projektet opført på <u>bilag 2</u> til denne bekendtgørelse	X		Hvis ja, angiv punktet på bilag 2 12b – Anlæg til bortskaffelse af affald
Projektets karakteristika	Tekst		
1. Hvis bygherren ikke er ejer af de arealer, som projektet omfatter angives navn og adresse på de eller den pågældende ejer, matr. nr og ejerlav	-		
2. Arealanvendelse efter projektets realisering Det fremtidige samlede bebyggede areal i m ² Det fremtidige samlede befæstede areal i m ²	Genbrugsdepot og knuseanlæg Intet bebygget areal 8.338 m ²		

3. Projektets areal og volumenmæssige udformning Er der behov for grundvandssænkning i forbindelse med projektet og i givet fald hvor meget i m Projektets samlede grundareal angivet i ha eller m ² Projektets bebyggede areal i m ² Projektets nye befæstede areal i m ² Projektets samlede bygningsmasse i m ³ Projektets maksimale bygningshøjde i m	8.338 m ² Nej 8.338 m ² - - - -
4. Projektets behov for råstoffer i anlægsperioden Råstofforbrug i anlægsperioden på type og mængde: Vand- mængde i anlægsperioden Affaldstype og mængder i anlægsperioden Spildevand – mængde og type i anlægsperioden Håndtering af regnvand i anlægsperioden Anlægsperioden angivet som mm/åå – mm/åå	- - - - - - Der er tale om eksisterende virksomhed, og der foretages ikke nye anlæg.

Projektets karakteristika	Tekst		
5. Projektets kapacitet for så vidt angår flow ind og ud samt angivelse af placering og opbevaring på kortbilag af råstoffet/produktet i driftsfasen: Råstoffer – type og mængde i driftsfasen Mellemprodukter – type og mængde i driftsfasen Færdigvarer – type og mængde i driftsfasen Vand – mængde i driftsfasen	Der modtages ca. 54.000 tons byggeaffald om året, som knuses og køres væk fra pladsen igen Beton og uglaseret tegl - Knust beton/tegl -		
6. Affaldstype og mængder, som følge af projektet i driftsfasen: Farligt affald: Andet affald: Spildevand til renseanlæg: Spildevand med direkte udledning til vandløb, sø, hav: Håndtering af regnvand:	Metal Ingen Ingen Ingen Ingen Ingen		
Projektets karakteristika	Ja	Nej	Tekst
7. Forudsætter projektet etablering af selvstændig vandforsyning?		X	
8. Er anlægget eller dele af anlægget omfattet af standardvilkår?	X		Hvis "ja" angiv hvilke. Hvis "nej" gå til punkt 10

			Standardvilkår for K 206
9. Vil anlægget kunne overholde alle de angivne standardvilkår?	X		Hvis "nej" angives og begrundes hvilke vilkår, der ikke vil kunne overholdes.
10. Er anlægget eller dele af anlægget omfattet af BREF-dokumenter?		X	Hvis "ja" angiv hvilke. Hvis "nej" gå til pkt. 12.
11. Vil anlægget kunne overholde de angivne BREF-dokumenter?			Hvis "nej" angives og begrundes hvilke BREF-dokumenter, der ikke vil kunne overholdes.
12. Er anlægget eller dele af anlægget omfattet af BAT-konklusioner?		X	Hvis "ja" angiv hvilke. Hvis "nej" gå til punkt 14.
Projektets karakteristika	Ja	Nej	Tekst
13. Vil anlægget kunne overholde de angivne BAT-konklusioner?			Hvis "nej" angives og begrundes hvilke BAT-konklusioner, der ikke vil kunne overholdes.
14. Er projektet omfattet af en eller flere af Miljøstyrelsens vejledninger eller bekendtgørelser om støj?	X		Hvis "ja" angives navn og nr. på den eller de pågældende vejledninger eller bekendtgørelser. . Hvis "nej" gå til pkt. 17. Ekstern støj fra virksomheder – vejledning nr. 5/1984
15. Vil anlægsarbejdet kunne overholde de vejledende grænseværdier for støj og vibrationer?			Hvis "nej" angives overskridelsens omfang og begrundelse for overskridelsen Ikke relevant – intet anlægsarbejde
16. Vil det samlede anlæg, når projektet er udført, kunne overholde de vejledende grænseværdier for støj og vibrationer?	X		Hvis "nej" angives overskridelsens omfang og begrundelse for overskridelsen
17. Er projektet omfattet Miljøstyrelsens vejledninger, regler og bekendtgørelser om luftforurening?		X	Hvis "ja" angives navn og nr. på den eller de pågældende vejledninger, regler eller bekendtgørelser. Hvis "nej" gå til pkt. 20.
18. Vil anlægsarbejdet kunne overholde de vejledende grænseværdier for luftforurening?			Hvis "Nej" angives overskridelsens omfang og begrundelse for overskridelsen.
19. Vil det samlede anlæg kunne overholde de vejledende grænseværdier for luftforurening?			Hvis "Nej" angives overskridelsens omfang og begrundelse for overskridelsen.
20. Vil projektet give anledning til støvgener eller øgede støvgener I anlægsperioden? I driftsfasen?		X X	Hvis "ja" angives omfang og forventet udbredelse.
Projektets karakteristika	Ja	Nej	Tekst
21. Vil projektet give anledning til lugtgener eller øgede lugtgener I anlægsperioden?			Hvis "ja" angives omfang og forventet udbredelse. Ikke relevant – intet anlægsarbejde

I driftsfasen?		X	
22. Vil anlægget som følge af projektet have behov for belysning som i aften og nattetimer vil kunne oplyse naboarealer og omgivelserne I anlægsperioden? I driftsfasen?		X X	Hvis "ja" angives og begrundes omfanget.
23. Er anlægget omfattet af risikobekendtgørelsen, jf. bekendtgørelse om kontrol med risikoen for større uheld med farlige stoffer nr. 1666 af 14. december 2006?		X	
Projektets placering	Ja	Nej	Tekst
24. Kan projektet rummes inden for lokalplanens generelle formål?			Hvis "nej", angiv hvorfor: Ingen lokalplan for området
25. Forudsætter projektet dispensation fra gældende bygge- og beskyttelseslinjer?		X	Hvis "ja" angiv hvilke:
26. Indebærer projektet behov for at begrænse anvendelsen af naboarealer?		X	
27. Vil projektet kunne udgøre en hindring for anvendelsen af udlagte råstofområder?		X	
28. Er projektet tænkt placeret indenfor kystnærhedszonen?	X		
Projektets placering	Ja	Nej	Tekst
29. Forudsætter projektet rydning af skov? (skov er et bevokset areal med træer, som danner eller indenfor et rimeligt tidsrum ville danne sluttet skov af højstammede træer, og arealet er større end ½ ha og mere end 20 m bredt.)		X	
30. Vil projektet være i strid med eller til hinder for realiseringen af en rejst fredningssag?		X	
31. Afstanden fra projektet i luftlinje til nærmeste beskyttede naturtype i henhold til naturbeskyttelseslovens § 3.			Ca. 200 m
32. Rummer § 3 området beskyttede arter og i givet fald hvilke?	X		Overdrev: potentielt levested for markfirben. Sø: potentielt levested for stor vandsalamander. Areal for genbrugsdepot: potentielt levested for markfirben.
33. Afstanden fra projektet i luftlinje til			Ca. 1.000 m

nærmeste fredede område.			
34. Afstanden fra projektet i luftlinje til nærmeste Habitatområde (Natura 2000 områder, fuglebeskyttelsesområder og Ramsarområder).			Ca. 6.000 m (Stubbe Sø)
35. Vil det samlede anlæg som følge af projektet kunne overholde kvalitetskravene for vandområder og krav til udledning af forurenende stoffer til vandløb, søer eller havet, jf. bekendtgørelse nr. 1022 af 25. august 2010 og bekendtgørelse nr. 1339 af 21. december 2011 samt kvalitetsmålsætningen i vandplanen?	X		
36. Er projektet placeret i et område med særlige drikkevandinteresser?	X		
37. Er projektet placeret i et område med registreret jordforurening?		X	
Projektets placering	Ja	Nej	Tekst
38. Er der andre lignende anlæg eller aktiviteter i området, der sammen med det ansøgte må forventes at kunne medføre en øget samlet påvirkning af miljøet (Kumulative forhold)?		X	
39. Vil den forventede miljøpåvirkning kunne berøre nabolande?		X	
40. En beskrivelse af de påtænkte foranstaltninger med henblik på at undgå, forebygge eller begrænse væsentlige skadelige virkninger for miljøet?			

41. Undertegnede erklærer herved på tro og love rigtigheden af ovenstående oplysninger.

Dato: 5-7-2016 Bygherre/anmelder: Garb Luth
 Vejledning

Skemaet udfyldes af bygherren eller dennes rådgiver baseret på bygherrens viden om eget projekt sammenholdt med de oplysninger og vejledninger, der henvises til i skemaet. Det forudsættes således, at bygherren eller dennes rådgiver er fortrolig med den miljølovgivning, som projektet omfattes af. Bygherren skal ikke gennem præcise beregninger angive projektets forventede påvirkninger men alene tage stilling til overholdelsen af vejledende grænseværdier og angivne miljøforhold baseret på de oplysninger, der kan hentes på offentlige hjemmesider.

Farverne "rød/gul/grøn" angiver, hvorvidt det pågældende tema kan antages at kunne medføre, at projektet vurderes at kunne påvirke miljøet væsentligt og dermed være VVM-pligtigt. "Rød" angiver en stor sandsynlighed for VVM-pligt og "grøn" en minimal sandsynlighed for VVM-pligt. Hvis feltet er sort, kan spørgsmålet ikke besvares med ja eller nej. VVM-pligten afgøres dog af VVM-myndigheden. I de fleste tilfælde vil kommunen være VVM-myndighed.

Bygherres eller dennes rådgivers udfyldelse af skemaet er omfattet af straffelovens § 161 om strafansvar ved afgivelse af urigtige oplysninger til en offentlig myndighed.

Noter

2) Jf. definitionen for lufthavne i Chicago-overenskomsten af 1944 om oprettelse af Organisationen for international civil Luftfart (bilag 14).

3) Ved motortrafikveje forstås veje, der svarer til definitionen i ECE-aftalen af 15. november 1975 om internationale hovedtrafikårer.

4) Ved naturområder forstås områder, der er udlagt med henblik på at opnå en væsentlig beskyttelse af skove, flora og fauna, landskaber, kulturværdier samt de økologiske forbindelser og områder af særlig friluftsmæssig interesse.

5) Europa-Parlamentets og Rådets direktiv 2008/98/EF af 19. november 2008 om affald og om ophævelse af visse direktiver.

6) Rådets direktiv 75/442/EØF af 15. juli 1975 om affald. Direktivet er senest ændret ved direktiv 91/156/EØF af 18. marts 1991.

7) Rådets direktiv 91/271/EØF af 21. maj 1991 om rensning af byspildevand.

8) Regionplanens udpegning af graveområder gælder indtil vedtagelsen af råstofplaner i henhold til lov om råstoffer § 5a, stk. 2.

9) Direktiv 2009/31/EF af 23. april 2009 om geologisk lagring af kuldioxid og om ændring af Rådets direktiv 85/337/EØF, Europa-Parlamentets og Rådets direktiv 2000/60/EF, 2001/80/EF, 2004/35/EF, 2006/12/EF, 2008/1/EF og forordning (EF) nr. 1013/2006.

10) Miljøministeriets bekendtgørelse nr. 1666 af 14. december 2006 om kontrol med risikoen for større uheld med farlige stoffer.

11) Regionplanens udlæggelse af områder til fiskeopdræt gælder indtil vedtagelsen af en vandplan i henhold til miljømålsloven, jf. lovbekendtgørelse nr. 932 af 24. september 2009 (Miljømålsloven).

12) Miljøministeriets bekendtgørelse nr. 1666 af 14. december 2006 om kontrol med risikoen for større uheld med farlige stoffer.

13) Beskrivelsen skal omfatte virkningerne på akut truede, sårbare, sjældne eller fredede plante- og dyrearter eller arter som Danmark i international sammenhæng har et særligt ansvar for.

14) Beskrivelsen skal anføre anlæggets direkte virkninger og i givet fald dets indirekte, sekundære, kumulative, og kort- og langsigtede, vedvarende eller midlertidige samt positive eller negative virkninger.

Notat om VVM-screening af knuseanlæg Gert Svith A/S

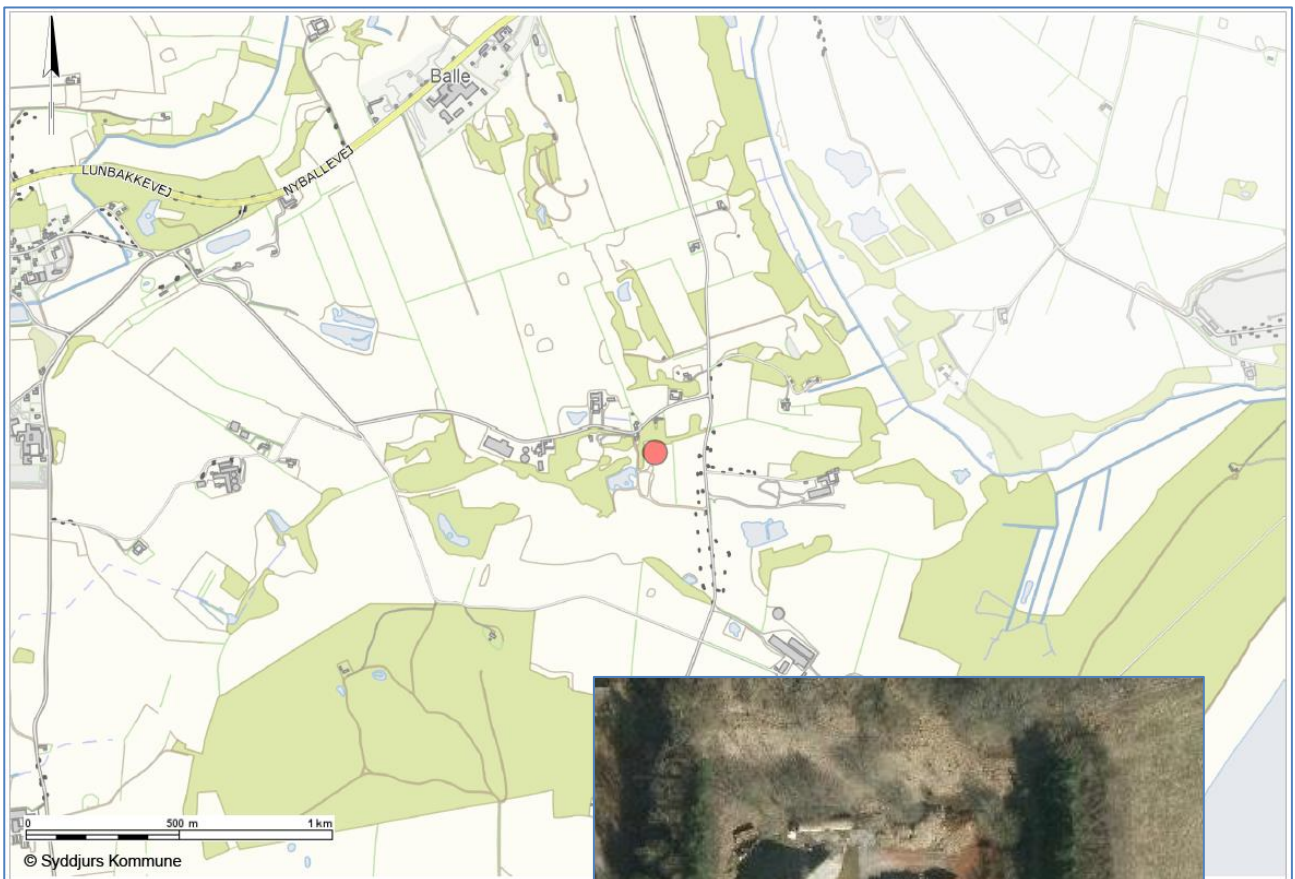

INDHOLDSFORTEGNELSE

Projektet	3
Sagens dokumenter.....	4
Screening efter bilag 3 i VVM-bekendtgørelsen	4
1. Anlæggets karakteristika	5
2. Anlæggets placering	6
3. Kendetegn ved den potentielle miljøpåvirkning.....	8
Konklusion	8

Projektet

Gert Svith A/S har den 14. juni 2016 indsendt ansøgningsmateriale i forbindelse med miljøgodkendelse af knuseanlæg og revurdering af eksisterende miljøgodkendelse fra 1990 vedrørende genbrugsplads. Virksomheden har derudover fremsendt anmeldesskema i henhold til VVM-bekendtgørelsen.

På genbrugspladsen tilføres der materialer fra nedrivning af bygninger, ca. 25.000 m³ om året. Byggematerialerne består af beton og tegl. De tilførte materialer knuses i et mobilt knuseanlæg. Anlægget kan bearbejde op til 125 tons materialer i timen. De tilførte materialer svarer til ca. 54.000 tons, hvilket betyder, at maskinen skal arbejde ca. 500 timer om året, svarende til ca. 60-70 dage. Efter bearbejdning anvendes materialerne til for eksempel opfyld, vejbygning, havneanlæg og lignende.

Gert Svith A/S' miljøgodkendelse fra 1990 omfatter knuseanlæg og oplag af genbrugsmaterialer. Godkendelsen er tidsbegrænset til det tidspunkt, hvor gravning i området ophører helt. Den del af godkendelsen, der omhandler knuseanlægget, er ikke længere gældende, da knuseanlægget ikke var taget i brug indenfor 3 år efter meddelelse af godkendelsen. Der blev givet en miljøgodkendelse i 1995 til knuseanlægget, som dog var tidsbegrænset til 1998. Siden 1998 har virksomheden derfor ikke haft tilladelse til at opstille og benytte knuseanlægget på genbrugsdepotet.

VVM-screeningen omfatter udelukkende aktiviteterne i forbindelse med knuseanlægget.

Anmeldelsen er udarbejdet i henhold til VVM-bekendtgørelsen.

Bygherre:
Gert Svith A/S
Rugvænget 38
8500 Grenaa

19. juli 2016
Sagsnr. 16/21766
Kontaktperson:
Helle Munch Sørensen

Kontaktperson:
Poul Åge Jacobsen, tlf. 21 28 53 67

Sagens dokumenter

- Ansøgning om miljøgodkendelse og revurdering, den 14. juni 2016
- VVM anmeldelsesskema, den 5. juli 2016

Screening efter bilag 3 i VVM-bekendtgørelsen

Knuseanlægget er omfattet af VVM-bekendtgørelsens bilag 2, pkt. 12b, der omhandler: Anlæg til bortskaffelse af affald.

I forbindelse med screeningen er der taget udgangspunkt i VVM-bekendtgørelsens bilag 3. Punkterne herunder refererer til bilaget.

1. Anlæggets karakteristika

Anlæggets karakteristika skal især ansues i forhold til:

Anlæggets dimensioner	<p>Projektets samlede areal er på ca. 8.000 m². Der er ingen bebyggelse på arealet.</p> <p>Arealet ejes af Gert Svith.</p> <p>Der modtages ca. 54.000 tons byggeaffald om året.</p>
Kumulation med andre projekter	<p>Genbrugsdepotet er beliggende i åbent land i landzone, ca. 2 km syd for Balle og med ca. 2 km til nærmeste område udlagt til hhv. rekreative formål og bolig. Nærmeste bolig er beliggende ca. 70 m nord for virksomheden.</p> <p>De mulige gener fra virksomheden er efter Syddjurs Kommunes vurdering:</p> <ul style="list-style-type: none"> • Støj i forbindelse med knuseanlægget og lastbilernes til- og frakørsel samt aflæsning og afhentning af affald.
Anvendelse af naturressourcer	<p>Der anvendes olie til brug på knuseanlægget samt brændstof til lastbilerne.</p> <p>Brugen af naturressourcer vurderes at være begrænset.</p>
Affaldsproduktion	<p>Der sorteres jern fra betonmaterialerne. Derudover er der en mindre mængde spildolie fra knuseanlægget. Affaldsproduktionen vurderes at være begrænset.</p>
Forurening og gener	<p>Luftemissioner: Syddjurs Kommune vurderer, at aktiviteterne ikke vil medføre væsentlige lugt- og støvgener for omgivelserne, hvis vilkårene i miljøgodkendelsen overholdes.</p> <p>Lysgener: Da der ikke er behov for belysning, forventer kommunen ikke, at virksomheden giver anledning til væsentlige lysgener til omgivelserne.</p> <p>Støj: Den primære støjbelastning vil stamme fra knuseanlægget og til- og frakørsel med lastbiler.</p> <p>Virksomheden er beliggende i åbent land. Nærmeste tre boliger er beliggende ca. 70-100 m nord for virksomheden. Pladsen er afskærmet med volde og beplantning.</p> <p>Spildevand og overfladevand: Der forekommer ingen spildevand fra virksomheden.</p> <p><u>Overfladevand:</u> Der er ikke etableret anlæg til afledning af overfladevand. Overfladevand nedsives således naturligt.</p> <p>Overfladevandet forventes ikke at indeholde forurenende stoffer, bortset fra dryp fra lastbilerne, idet der ikke opbevares forurenende affald eller kemikalier på pladsen.</p>

	<p>Begrænsninger for anvendelse af naboarealer:</p> <p>Det vurderes samlet, at forurening og gener fra virksomheden ikke vil give anledning til begrænsninger af anvendelsen af naboarealer.</p>
Risikoen for uheld, navnlig under hensyn til de anvendte stoffer og teknologier	<p>Projektet er ikke omfattet af risikobekendtgørelsen.</p> <p>Ved fastsættelse af vilkår i miljøgodkendelsen, sikres det, at risikoen for uheld reduceres til et minimum.</p>
<p>2. Anlæggets placering</p> <p>Den miljømæssige sårbarhed i de geografiske områder, der kan blive berørt af anlægget, skal tages i betragtning, navnlig:</p>	
Nuværende arealanvendelse	<p>Virksomheden er beliggende i det åbne land i landzone syd for Balle.</p> <p>Syddjurs Kommune vurderer, at der ikke opstår konflikter mellem det anmeldte projekt og arealanvendelsen.</p>
Naturressourcernes relative rigdom, kvalitet og regenereringskapacitet i området	<p>Virksomheden er beliggende i et område med særlige drikkevandsinteresser. En del af matriklen er beliggende i råstofgraveområde, Glatved Syd, men genbrugsdepotet er beliggende udenfor dette område. Der har indtil ca. 1990 været gravet råstoffer, hvor genbrugspladsen og knuseanlægget nu er placeret.</p> <p>Kommunen vurderer, at det anmeldte projekt ikke vil forhindre udnyttelse af områdets naturressourcer.</p>
<p>Det naturlige miljøes bæreevne med særlig opmærksomhed på følgende områder:</p> <ul style="list-style-type: none"> • Vådområder • Kystområder • Bjerg- og skovområder • Reservater og naturparker • Vadehavsområder • Områder der er registreret, beskyttet eller fredet ved national lovgivning, EF-fuglebeskyttelsesområder og 	<p>Afstanden til nærmeste sø omfattet af naturbeskyttelseslovens § 3 er ca. 240 m. Afstanden til nærmeste vandløb er ca. 850 m. Virksomheden oplagrer ikke farligt affald. Der forventes ingen direkte eller indirekte påvirkning af vådområder.</p> <p>Virksomheden er ikke placeret inden for strandbeskyttelseslinjen eller kystnærhedszonen.</p> <p>Virksomheden er beliggende ca. 460 m fra nærmeste fredskov. Der forventes ingen direkte eller indirekte påvirkning af fredskoven, da projektet ikke forudsætter rydning af fredskov.</p> <p>Syddjurs Kommune vurderer, at virksomhedens aktiviteter ikke er i strid med, eller til hinder for, etablering af reservater eller naturparker.</p> <p>Punktet er ikke relevant.</p> <p>I forbindelse med udarbejdelse af miljøgodkendelse og revurdering for virksomheden, har Syddjurs Kommune lavet en indledende konsekvensvurdering efter habitatreglerne. Der er registreret potentielle levesteder for markfirben på voldene omkring knusepladsen, men der er ikke registreret forekomst af markfirben på arealet. Syddjurs Kommune har vurderet, at aktiviteterne på knusepladsen ikke vil påvirke de potentielle</p>

<p>habitatområder</p> <ul style="list-style-type: none"> • Områder, hvor de fastsatte miljøkvalitetsnormer allerede er overskredet • Tæt befolkede områder • Vigtige landskaber set ud fra et historisk, kulturelt, arkæologisk, æstetisk eller geologisk synspunkt 	<p>levesteder for markfirben, da de potentielle levesteder er på voldene. Det vurderes, at virksomhedens aktiviteter ikke vil påvirke bilag IV-arter i væsentligt omfang, såfremt voldene forbliver og der ikke sker ændringer i/på voldene. Nærmeste Natura2000-område ligger i en afstand af ca. 6 km fra virksomheden. Afstanden gør, at det kan afvises, at aktiviteten vil bidrage til en væsentlig skadelig effekt på områdets udpegningsgrundlag.</p> <p>Det er Syddjurs Kommunes vurdering, at det anmeldte projekt ikke berører fredede eller beskyttede områder i væsentlig grad.</p> <p>Det forventes, at virksomhedens aktiviteter ikke vil medføre væsentlige forøgede emissioner til vand, jord, luft eller som støj.</p> <p>Syddjurs Kommune vurderer derfor, at aktiviteterne ikke vil påvirke områder, hvor miljøkvalitetskrav allerede er overskredet. Det er desuden kommunens vurdering, at støjpåvirkningerne i omgivelserne vil kunne overholde gældende støjgrænser for området.</p> <p>Virksomheden er placeret i åbent land i landzone og med ca. 2 km til nærmeste område udlagt til bolig. Syddjurs Kommune vurderer, at virksomheden ikke vil have indvirkning på tæt befolkede områder.</p> <p>Idet virksomheden har eksisteret på arealet siden 1990, og der ikke sker ændringer i forbindelse med afgørelsen, vil projektet ikke medføre ændringer i omgivelserne. Der vil derfor ikke ske påvirkning af vigtige, historiske, kulturelle, arkæologiske, æstetiske eller geologiske landskaber ved etablering af projektet.</p>
--	---

3. Kendetegn ved den potentielle miljøpåvirkning

De potentielle væsentlige virkninger af projekter skal ses i relation til de kriterier, der er anført under 1 og 2 ovenfor og navnlig under hensyn til:

Påvirkningernes omfang (geografisk område og omfanget af personer, der berøres)	Påvirkningerne fra virksomheden vurderes at være begrænsede og dermed uproblematisk i forhold til omkringliggende boligområder, enkeltboliger samt nabovirksomheder.
Påvirkningernes grænseoverskridende karakter	Virksomhedens påvirkning af omgivelserne vil ikke have grænseoverskridende karakter.
Påvirkningsgrad og -kompleksitet	Syddjurs Kommune vurderer, at den samlede påvirkning er mindre og ukompleks, idet det forventes, at påvirkningsgraden kan styres eller håndteres efter almindelige vejledende retningslinjer.
Påvirkningens sandsynlighed	Med de vilkår der bliver stillet i miljøgodkendelsen vurderes det, at det ikke er sandsynligt, at virksomheden vil påvirke det omgivende miljø negativt i modstrid med miljømålsætninger for området.
Påvirkningens varighed, hyppighed og reversibilitet	Driften af virksomheden vil være helårlig, men knuseanlægget benyttes særligt i forårs- og efterårsperioder. Der er ingen tidsbegrænsning på aktiviteterne. Det vurderes, at miljøpåvirkningen er reversibel, idet miljøpåvirkningen næppe vil være tilsted, hvis virksomheden fjernes.

Konklusion

Syddjurs Kommune vurderer med baggrund i ovenstående, at virksomhedens aktiviteter ikke vil give anledning til væsentlig negativ indvirkning på miljøet og afgør derfor, at virksomhedens aktiviteter ikke udløser VVM-pligt.

Bilag F

Sagens akter

Dato	Beskrivelse
14.6.2015	Gert Svith A/S indsender ansøgning om miljøgodkendelse og revurdering af miljøgodkendelse
1.7.2016	Udkast til miljøgodkendelse samt revurdering af miljøgodkendelse
5.7.2016	Gert Svith A/S indsender anmeldeskema iht. VVM-bekendtgørelsen
14.7.2016	Gert Svith A/S meddeler, at virksomheden ikke har kommentarer til afgørelsen

Lovgrundlag m.v.

Lov om miljøbeskyttelse

- Miljø- og Fødevareministeriets lovbekendtgørelse nr. 1317 af 19. november 2015 af lov om miljøbeskyttelse med senere ændringer.

Lov om planlægning

- Miljø- og Fødevareministeriets lovbekendtgørelse nr. 1529 af 23. november 2015 af lov om planlægning (Planloven).

VVM-bekendtgørelsen

- Miljø- og Fødevareministeriets bekendtgørelse nr. 1832 af 16. december 2015 om vurdering af visse offentlige og private anlægs virkning på miljøet (VVM) i medfør af lov om planlægning.

Godkendelsesbekendtgørelsen

- Miljø- og Fødevareministeriets bekendtgørelse nr. 514 af 27. maj 2016 om godkendelse af listevirksomhed.
- Miljø- og Fødevareministeriets bekendtgørelse nr. 519 af 27. maj 2016 om standardvilkår i godkendelse af listevirksomhed.

Habitatbekendtgørelsen

- Miljø- og Fødevareministeriets bekendtgørelse nr. 188 af 26. februar 2016 om udpegning og administration af internationale naturbeskyttelsesområder samt beskyttelse af visse arter.

Affaldsbekendtgørelsen

- Miljøministeriets bekendtgørelse 1309 af 18. december 2012 om affald.

Støjvejledning

- Miljøstyrelsens vejledning nr. 5/1984 om ekstern støj fra virksomheder (Støjvejledningen).
- Miljøstyrelsens vejledning nr. 6/1984 om måling af støj fra virksomheder.
- Miljøstyrelsens vejledning nr. 5/1993 om beregning af ekstern støj fra virksomheder.
- Miljøstyrelsens vejledning nr. 3/1996 om supplement til vejledning om ekstern støj fra virksomheder.

Godkendelsesvejledningen

- Miljøstyrelsens vejledning om godkendelse af listevirksomheder:
<http://miljogodkendelsesvejledningen.dk/>

VVM-vejledningen

- Miljøstyrelsens vejledning af 12. marts 2009 om VVM i planloven

Luftvejledningen

- Miljøstyrelsens vejledning nr. 2/2001 om begrænsning af luftforurening fra virksomheder.