

# § 10 Tilladelse til husdyrhold

i henhold til Lov om miljøgodkendelse mv. af husdyrbrug, nr. 1572 af 20/12/2006 med senere ændringer.

<b>Adresse:</b>	Tilladelse til husdyrhold på ejendommen Ellevej 3, 8410 Rønde Ellevevej 3, 8410 Rønde
<b>CVR nr.:</b>	19979083.
<b>Matrikel nr.:</b>	Thorsager By, Thorsager, 21B m. flere
<b>Virksomhedens ejer:</b>	Dan Christensen
<b>Ansøger:</b>	Dan Christensen
<b>Konsulent:</b>	Mette Noe Bach, Djursland Landboforening
<b>Tilsynsmyndighed:</b>	Syddjurs Kommune Natur og Miljø

23.03.2016

Journal nr.  
15/21063

Kontaktperson  
Tove Heidmann

Lundbergsvej 2  
8400 Ebeltoft

Telefon 87 53 54 10  
Telefax 87 53 59 95

Natur.miljoe@syddjurs.dk  
www.syddjurs.dk

**Syddjurs Kommune**  
**Natur og Miljø**

Klagefrist udløber  
den 20.04.2016

Søgsmålsfristen udløber  
den 23.09.2016



Tove Heidmann  
Biolog



Mille Rasch  
Biolog

# INDHOLDSFORTEGNELSE

RESUMÉ	4
VILKÅR	5
SYDDJURS KOMMUNES AFGØRELSE	6
VURDERING	7
Husdyrhold og staldanlæg	7
Husdyrbrugets beliggenhed og planmæssige forhold	7
Opbevaring og behandling af husdyrgødning	7
BAT og miljøteknologi	8
Arealer	8
Gener	9
Lugt	
Andre gener	
Transport	
Natur- og miljø- og landskabsmæssige forhold	9
Ammoniak fra staldanlæg	
Landskab	
Nitrat til grundvand og nitrat og fosfor til overfladevand	
OFFENTLIGGØRELSE	10
KLAGEVEJLEDNING	10
LOVGRUNDLAG	13
BILAG	14

## **Bilagsoversigt**

Bilag 1: Parter og andre høringsberettigede

Bilag 2: Situationsplan

Bilag 3: Nærmeste Natura 2000-område

Bilag 4: Udpegningsgrundlag for Natura 2000-område "Kaløskovene og Kaløvig"

## RESUMÉ

Dan Christensen har søgt om tilladelse til etablering af et dyrehold på ejendommen Ellevej 3, 8410 Rønne. Ejendommen samdrives med Skrejrupvej 35, 8410 Rønne. Der er søgt om etablering af et dyrehold på 46 malkekøer (10.000 kg EKM, tung race), 5 tyrekalve (40-85 kg) og 5 småkalve (0-2 mdr.) svarende til 64,7 dyreenheder (DE). Dyreholdet etableres i et eksisterende staldanlæg.

Da størrelsen af det ansøgte husdyrhold overstiger 15 DE men er under 75 DE, er dyreholdet forpligtet af reglerne om godkendelse efter § 10 i husdyrgodkendelsesloven.

Der er langt til de nærmeste naboer, og derfor vurderes det, at der ikke vil blive væsentlige lugtgener for de omkringboende som følge af projektet.

Der ligger en sø ca. 230 meter nordøst for anlægget, men ellers findes der ingen beskyttede naturområder indenfor 300 meter fra anlægget. Syddjurs Kommune har vurderet, at husdyrbrugets ammoniakemission ikke vil medføre væsentlige påvirkninger på beskyttede naturområder og arter, og at der ikke er særlige forhold, som nødvendiggør en skærpelse af de generelle beskyttelsesniveauer, som findes for natur.

Der indgår ikke udbringningsarealer i afgørelsen for ejendommen, idet al husdyrgødning afsættes til Skrejrupvej 35, hvor samtlige arealer er godkendt.

Syddjurs Kommune vurderer, at husdyrbruget kan drives uden væsentlige indvirkninger på miljøet, hvis vilkårene i denne tilladelse overholdes.

## VILKÅR

1. Tilladelsen omfatter samtlige landbrugsmæssige aktiviteter på ejendommen Ellevej 3, 8410 Rønde, der er tilknyttet CVR nr. 19979083.
2. Ejendommen skal indrettes og drives i overensstemmelse med de oplysninger, der fremgår af ansøgningsmaterialet og med de vilkår, der fremgår af tilladelsen.
3. Et eksemplar af denne afgørelse skal til enhver tid være tilgængeligt på virksomheden. De vilkår, der vedrører driften, skal være kendt af de ansatte, der er beskæftiget med den pågældende del af driften.
4. Udnyttelsesfristen på det ansøgte projekt er 2 år.
5. På ejendommen Ellevej 3 må der maksimalt være et dyrehold bestående af 46 malkekøer (10.000 kg EKM, tung race), 5 tyrekalve (40-85 kg, tung race) og 5 småkalve (0-2 mdr., tung race) svarende til i alt 64,7 DE (beregnet efter pt. gældende husdyrgødningsbekendtgørelse), idet mælkeydelsen er sat til 10.000 EKM. En lavere mælkeydelse kan ikke konverteres til et større antal køer eller opdræt.
6. Følgende produktionsparametre skal kunne dokumenteres:
  - Mælkeydelse
  - Vægt ved fraførsel af tyrekalve
  - Alder ved fraførsel af kviekalve
7. Der skal årligt afsættes i alt ca. 332 m<sup>3</sup> fast husdyrgødning/dybstrøelse fra Ellevej 3 til opbevaring på en anden ejendom.
8. Der skal årligt afsættes i alt ca. 168 m<sup>3</sup> ajle fra ejendommen Ellevej 3 til opbevaring på en anden ejendom.
9. Al husdyrgødning fra bedriftens produktion svarende til 5827 kg N og 930 kg P skal afsættes til arealer, der er godkendt til at modtage husdyrgødning (Skrejrupvej 35, 8410 Rønde). Hvis gødningen ønskes afsat til en anden ejendom skal disse først anmeldes til og accepteres af Syddjurs kommune.
10. Der skal til enhver tid tilstræbes, at virksomhedens indendørs og udendørs arealer renholdes og ryddes, så der ikke opstår risiko for tilhold af skadedyr (rotter mv.). Herunder skal foder opbevares, så der ikke opstår risiko for tilhold af skadedyr.
11. Der skal til enhver tid foretages en effektiv fluebekæmpelse - som minimum i overensstemmelse med de nyeste retningslinjer fra Skadedyrlaboratoriet, Aarhus Universitet.
12. Hvis tilsynsmyndigheden vurderer, at eventuelle klager over lugt, støv, støj, fluer eller skadedyr er velbegrundede, skal virksomheden for egen regning lade udarbejde en handlingsplan for at mindske generne. Syddjurs Kommune skal godkende planen, hvorefter den skal gennemføres.

## **SYDDJURS KOMMUNES AFGØRELSE**

### *Afgørelse*

Syddjurs Kommune giver tilladelse til, at der etableres et dyrehold på ejendommen Ellevvej 3, 8410 Rønde. Tilladelsen meddeles i henhold til § 10 i Lov om miljøgodkendelse mv. af husdyrbrug (1572 af 20/12/2006 med senere ændringer) – herefter kaldet husdyrgodkendelsesloven. Tilladelsen er samtidig en accept efter § 36 – om ændring og udvidelse af dyrehold indenfor eksisterende anlæg - i Bekendtgørelse om erhvervs-mæssigt dyrehold, husdyrgødning, ensilage mv., nr. 1318 af 26/11/2015 - herefter kaldet husdyrgødningsbekendtgørelsen.

Der er søgt om etablering af et dyrehold på ejendommen bestående af 46 malkekøer (10.000 kg EKM, tung race), 5 tyrekalve (40-85 kg, tung race) og 5 småkalve (0-2 mdr., tung race) svarende til 64,7 DE efter nu-gældende husdyrgødningsbekendtgørelse. Ejendommen har ikke tilladelse til dyrehold i forvejen. Der er sat vilkår til mælkeydelsen, da den er forskellig fra normen.

### *Omfang*

Tilladelsen for Ellevvej 3 omfatter husdyrbrugets anlæg og dyrehold. Dyreholdet er registreret under CHR nr. 28964. Ansøger ejer også ejendommen Skrejrupvej 35. De to ejendomme har samme CVR nummer: 19979083 men forskellige ejendomsnumre og er derfor ikke sammatrikulerede. Ellevvej 3 skal derfor have en særskilt tilladelse.

Der indgår ikke udbringningsarealer i tilladelsen for ejendommen Ellevvej 3, idet al husdyrgødning udbringes på arealer, der tilhører Skrejrupvej 35.

Tidligere meddelte lokaliseringsgodkendelser, miljøgodkendelser eller VVM-afgørelser efter henholdsvis daværende gældende husdyrgødningsbekendtgørelse, miljøbeskyttelseslov og planlovens samlebekendtgørelse bortfalder ved meddelelsen af denne tilladelse.

Tilladelsen gælder kun for det ansøgte. Der må ikke ske en udvidelse eller ændring i dyrehold, stalde, gødningsopbevaringsanlæg, udbringningsareal og lignende, før ændringen er anmeldt til og godkendt af kommunen. Afgørelsen meddeles under forudsætning af, at de stillede vilkår overholdes.

### *Udnyttelsesfrist*

Udnyttelsesfristen er to år. Vilkårene i denne tilladelse skal være opfyldt fra den dato, hvor tilladelsen tages i brug. Hvis dele af tilladelsen ikke er udnyttet ved udløbet af udnyttelsesfristen, bortfalder den ikke-udnyttede del af tilladelsen.

### *Kontinuitetsbrud*

Hvis den meddelte tilladelse ikke har været udnyttet helt eller delvist i tre på hinanden følgende år, bortfalder den del af tilladelsen, der ikke har været udnyttet de seneste tre år, medmindre andet fremgår af tilladelsen. Det er ikke hensigten, at fravigelser, der skyldes naturlige produktionsudsving, brand og sygdom i besætningen, betragtes som kontinuitetsbrud.

### *Andre love*

Miljøtilladelsen omfatter ikke andre nødvendige tilladelser end de anførte og er ikke en tilkendegivelse af, at andre love er overholdt, for eksempel byggeloven, dyreværnsloven eller landbrugsloven. Bedriften skal til enhver tid leve op til gældende regler i love og bekendtgørelser, også selvom disse regler eventuelt bliver skærpede i forhold til denne tilladelse.

## VURDERING

### Husdyrhold og staldanlæg

#### Husdyr

Der etableres et dyrehold på ejendommen bestående af 46 malkekøer (10.000 kg EKM, tung race), 5 tyrekalve (40-85 kg, tung race), 5 småkalve (0-2 mdr., tung race) svarende til i alt 64,7 DE (Tabel 1). Mælkeydelser er forskellig fra normen.

Tabel 1. Dyreholdets sammensætning

DYRETYPE	ANTAL	STALDTYPE	INDGANG	AFGANG / MÆLKEYDELSE	ANTAL DE
Malkekøer, tung race	46	Bindestald med grebning		10.000 kg EKM	63,4
Småkalve, 0-2 mdr., tung race	5	Dybstrøelse, hele arealet	0	2 måneder	1,2
Tyrekalve, 40-85 kg, tung race	5	Dybstrøelse, hele arealet	40	85	0,1
I alt					64,7

Det er størrelsen og sammensætningen af et husdyrhold, der er afgørende for produktionens miljømæssige belastning. Derfor stilles der vilkår om, at den angivne årsproduktion og sammensætning af dyrehold overholdes.

#### Staldanlæg

Dyreholdet på ejendommen Ellevej 3 placeres i to eksisterende stalde: en kostald og en ungdyrstald (Bilag 2). Staldtypen til malkekøerne er bindestald med grebning, mens der er dybstrøelse i ungdyrstalden.

### Husdyrbrugets beliggenhed og planmæssige forhold

Afstandskravene i husdyrgodkendelseslovens § 6 om forbudszoner gælder ved etablering, udvidelse og ændring af et eksisterende husdyrbrug. Udvidelser og ændringer er ikke tilladt i et område i landzone, der i lokalplan er udlagt til boligformål, blandet bolig og erhverv og erhvervsformål eller er udlagt til offentlige formål med henblik på beboelse, institutioner, rekreative formål og lignende i en afstand mindre end 50 meter fra ovennævnte områder.

Afstandskravene i § 6 i husdyrgodkendelsesloven er overholdt. Ved nybyggeri skal der desuden ske en vurdering i forhold til afstandskravene i husdyrgodkendelseslovens § 8. Idet etableringen sker i eksisterende stalde, skal der ikke udarbejdes en vurdering i forhold til disse.

### Opbevaring og behandling af husdyrgødning

#### Opbevaring og behandling af husdyrgødning

Tabel 2. Produktion af fast gødning og dybstrøelse

	Antal	Gødningstype	Produktion (tons/dyr)	Produktion Fast gødning/dybstr.	Produktion (m <sup>3</sup> ) Ajle
Årskøer	46	Fast gødning/ajle	10,94 / 10,90	503,2 m <sup>3</sup>	501
Kviekalve (0-2 mdr.)	5	Dybstrøelse	1,66	8,3 tons = 14,1 m <sup>3</sup>	

Tyrekalve (40-85 kg)	5	Dybstrøelse	0,18	0,9 tons = 1,5 m <sup>3</sup>	
I alt				518,8 m <sup>3</sup>	501

Der produceres årligt 518,8 m<sup>3</sup> fast husdyrgødning/dybstrøelse og 501 m<sup>3</sup> ajle på ejendommen, med et indhold på ca. 5827 kg N og 930 kg P.

Møddingspladsen er på ca. 70 m<sup>2</sup>, hvor der er plads til 140 m<sup>3</sup> fast gødning/dybstrøelse. Der mangler tilstrækkelig opbevaringskapacitet på ejendommen. Ved en årlig produktion af fast husdyrgødning på 140/9 \* 12 = 186,7 m<sup>3</sup>, vil der være en opbevaringskapacitet på 9 måneder, men der produceres årligt 518,8 m<sup>3</sup> på ejendommen, og der er dermed ikke 9 måneders opbevaringskapacitet. Da der er ledig opbevaringskapacitet på ansøgers anden ejendom, Skrejrupvej 35, transporteres den overskydende faste gødning/dybstrøelse på årligt ca. 332 m<sup>3</sup> dertil. For dybstrøelsen gælder dog, at den alternativt kan lægges i markstak, når den i gennemsnit har ligget 3-4 måneder på møddingsplads eller i stald.

Der findes en ajlebeholder på 250 m<sup>3</sup>, der er placeret under kostalden. Der mangler også tilstrækkelig opbevaringskapacitet for ajle. Ved en årlig produktion af ajle på 250/9 \* 12 = 333 m<sup>3</sup>, vil der være en opbevaringskapacitet på 9 måneder, men der produceres årligt 501 m<sup>3</sup>, og der er dermed ikke 9 måneders opbevaringskapacitet på ejendommen. Den overskydende ajle på årligt ca. 168 m<sup>3</sup> skal afsættes til en anden ejendom (pt. til Hogvej 5, 8410 Rønde, hvor ansøger har lejet en gyllebeholder).

Syddjurs Kommune vurderer, at den ansøgte produktion hermed lever op til kravene med hensyn til opbevaring af husdyrgødning.

## BAT og miljøteknologi

BAT-princippet betyder, at der skal vælges den mest moderne teknologi, som set ud fra en helhedsvurdering forebygger og begrænser virksomhedens forurening mest muligt under hensyntagen til proportionalitetsprincippet.

Syddjurs Kommune vurderer, at når det gælder kravet om anvendelse af BAT for husdyrbrug, der søger en tilladelse efter § 10 i husdyrgodkendelsesloven, er udgangspunktet, at den generelle regulering er tilstrækkelig, når der ikke er særlige forhold, der taler for yderligere BAT-tiltag. Det vil sige, at hvis virksomheden overholder den til enhver tid gældende husdyrgødningsbekendtgørelse, som fastsætter krav til indretning af stalde og gødnings- og spildevandshåndtering mv., er BAT overholdt.

Syddjurs Kommune vurderer, at det ikke er proportionalt at kræve yderligere BAT-tiltag end den generelle regulering på virksomheden.

## Arealer

Der er ikke tilknyttet udbringningsarealer til tilladelsen på ejendommen Ellevej 3. Husdyrgødningen skal udbringes på arealer, der er godkendt dertil. Husdyrgødningen udbringes pt. på udbringningsarealerne der er godkendt under Skrejrupvej 35, der er godkendt efter § 10 i husdyrgodkendelsesloven. Ansøger ejer også denne ejendom. Hvis gødningen ønskes afsat til en anden ejendom end Skrejrupvej 35, skal dette forinden anmeldes til og godkendes af kommunen.



## Gener

### Lugt

Nærmeste enkeltbolig, der ikke er landbrug, er Ellevej 1 (ca. 510 meter), og nærmeste samlede bebyggelse og byzone er Thorsager (ca. 870 meter). På grund af afstanden til naboerne, vurderer Syddjurs Kommune, at der ikke vil være væsentlige problemer med lugtgener for de omkringboende.

### Andre gener

Det er vigtigt at forebygge flueplager på ejendommen. Det gøres bl.a. ved hensigtsmæssig gødningshåndtering og god staldhygiejne med fjernelse af gødnings- og foderrester.

Desuden bør stalde, foderlagre og andre anlæg holdes i forsvarlig rottesikret tilstand for ikke at give rotter gode levemuligheder. Hvis der konstateres rotter på ejendommen, skal det anmeldes til kommunen, der kan foretage den nødvendige rottebekæmpelse. Alternativt kan der indgås aftale med privat firma om rottebekæmpelse.

På grund af afstanden til nærmeste nabobeboelser, vurderer Syddjurs Kommune, at der ikke vil være væsentlige problemer med støj og støv. Syddjurs Kommune har dog stillet enkelte vilkår vedr. lugt, støj, støv, fluer og skadedyr for at forebygge eventuelle gener.

### Transport

En del af den faste gødning fra Ellevej 3 skal transporteres til opbevaring på Skrejrupsvej 35. Dette vil ske gennem Thorsager by (Bilag 5). Desuden vil der undertiden ske transport af ajle mellem stalden og gyllebeholderen på Hogvej 5. Transporten mellem Ellevej 3 og Hogvej 5 vil dog ikke gå igennem by-områder. Derudover vil der være transport ved levering af foder til ejendommen og afhentning af mælk.

Der vil også være transporter mellem ejendommen og udbringningsarealerne tilhørende Skrejrupsvej 35. Mange af disse udbringningsarealer ligger dog tæt på anlægget, og det forventes, at husdyrgødningen fra ejendommen hovedsagelig vil blive udbragt på disse marker og ikke på arealerne omkring Skrejrupsvej 35.

Da der ikke er naboer, der grænser umiddelbart op til anlægget, vurderes det, at transporten fra den ansøgte drift ikke er til væsentlig øget gene for omkringboende. Syddjurs Kommune vurderer derfor, at der ikke er behov for vilkår vedrørende transport.

## Natur- og miljø- og landskabsmæssige forhold

### Ammoniak fra staldanlæg

Tabel 3 viser afskæringskriterier for ammoniakpåvirkninger på naturbeskyttede områder. Da der er tale om en ansøgning efter § 10, gælder nedenstående afskæringskriterier kun inden for de første 300 m fra anlægget.

*Vurdering af påvirkning af naturområder jf. godkendelsesbekendtgørelsens bilag 3.*

Tabel 3. Beskyttelsesniveauet for ammoniak

Naturtyper	Fastsat beskyttelsesniveau
Kategori 1. § 7 stk. 1, nr. 1	Max. totaldeposition afhængig af antal husdyrbrug i nærheden*): 0,2 kg N/ha/år ved > 1 husdyrbrug 0,4 kg N/ha/år ved 1 husdyrbrug 0,7 kg N/ha ved 0 husdyrbrug.
Kategori 2. § 7 stk. 1, nr. 2	Max. totaldeposition på 1,0 kg N/ha pr. år.

Kategori 3. Heder, moser og overdrev, som er beskyttet af naturbeskyttelseslovens § 3, og ammoniakfølsomme skove.	Max. merdeposition på 1,0 kg N/ha pr. år. Kommunen kan tillade en merdeposition, der er større end 1,0 kg N/ha pr. år, men ikke stille krav om mindre merdeposition end 1,0 kg N/ha pr. år.
---	---

#### *Kategori 1-natur*

Kategori 1-natur omfatter de ammoniakfølsomme Natura 2000-naturtyper, som indgår i udpegningsgrundlaget for Natura 2000-områderne. De er kortlagt af Naturstyrelsen i forbindelse med Natura 2000-planlægningen.

Nærmeste kategori 1-natur ligger ca. 4,5 km syd for staldanlægget. Det drejer sig om habitatområde nr. 230 "Kaløskovene og Kaløvig" (Bilag 3). Da det dermed ligger længere væk end 300 meter fra anlægget, er det ikke omfattet af kravene til ammoniakdeposition i henhold til afskæringskriterierne. Udpegningsgrundlaget for habitatområdet fremgår af bilag 4.

#### *Kategori 2-natur*

Kategori 2-natur udgøres af ammoniakfølsomme områder udenfor Natura 2000-områder, nærmere bestemt højmoser, lobeliesøer samt heder større end 10 ha, som er omfattet af naturbeskyttelseslovens § 3, og overdrev større end 2,5 ha, som er omfattet af naturbeskyttelseslovens § 3.

Nærmeste Kategori 2-natur er et beskyttet overdrev ca. 1,1 km øst for staldanlægget. Da overdrevet ligger længere væk end 300 meter fra anlægget, er det ikke omfattet af kravene til ammoniakdeposition i henhold til afskæringskriterierne. Syddjurs Kommune vurderer derfor, at etableringen af husdyrproduktionen ikke vil kunne påvirke naturtyper og deres arter omfattet af kategori 2 negativt.

#### *Kategori 3-natur samt øvrig § 3-natur*

Kategori 3-natur udgøres af øvrige ammoniakfølsomme § 3-arealer, som minimum heder, moser og overdrev samt ammoniakfølsomme skove.

Der er ikke registreret kategori 3-natur indenfor 300 meter fra anlægget, men der ligger en § 3-sø ca. 230 meter nordøst for anlægget. Søer er dog ikke særligt kvælstoffølsomme, og det vurderes, at tilstanden af søen ikke bliver forringet som følge af ammoniak fra anlægget. Der findes heller ikke ammoniakfølsomme skove indenfor 300 meter fra anlægget.

Syddjurs Kommune vurderer derfor, at den ansøgte drift ikke vil påvirke de ovennævnte lokaliteter væsentligt.

#### *Staldanlæg i relation til Bilag IV-arter*

Der er ikke fundet Bilag IV-arter eller mulige levesteder for dem indenfor 700 meter fra ejendommen. Syddjurs Kommune vurderer derfor, at der ikke vil kunne ske skade på yngle- eller rasteområder for bilag IV-arter.

#### *Rødlistede-, fredede eller ammoniakfølsomme arter*

Der er ikke fundet rødlistede, fredede eller ammoniakfølsomme arter i nærheden af bedriften indenfor en afstand, hvor det vurderes, at de bliver ammoniakbelastet eller på anden måde påvirket af driften.

#### *Konklusion – anlægget*

Det er kommunens samlede vurdering, at den ansøgte drift er forenelig med habitatdirektivforpligtelsen, husdyrgodkendelsesbekendtgørelsen og beskyttelsen af truede arter. Syddjurs Kommune vurderer ligeledes, at den ansøgte drift ikke vil skade planter eller dyrearter omfattet af habitatdirektivets bilag IV, og heller ikke vil skade plante- og dyrearter, der er rødlistede, fredede eller ammoniakfølsomme.

### **Nitrat til grundvand og nitrat og fosfor til overfladevand**

Da der ikke er udbringningsarealer, knyttet til tilladelsen for ejendommen, er der ikke foretaget en vurdering i forhold til nitrat til grundvand og nitrat og fosfor til overfladevand.

## **OFFENTLIGGØRELSE**

I henhold til husdyrbrugslovens § 55 skal ansøgningsmateriale samt godkendelsen offentliggøres således, at offentligheden får lejlighed til at se materialet og udtale sig herom.

Et udkast til denne afgørelse har været i høring hos virksomheden og sagens parter (bilag 1). Der indkom ingen bemærkninger.

## **KLAGEVEJLEDNING**

Tilladelsen er truffet i henhold til Lov nr. 1486 af 04/12 2009 om miljøgodkendelse af husdyrbrug og kan i medfør af § 76 påklages til Natur- og Miljøklagenævnet. Tilladelsen er offentliggjort på Syddjurs Kommunes høringsportal den 23. marts 2016. Afgørelsen, der alene vedrører forholdene i henhold til husdyr godkendelsesloven, kan påklages til Natur- og Miljøklagenævnet indenfor 4 uger efter afgørelsens offentliggørelse, dvs. senest den 20. april 2016.

En eventuel klage over denne afgørelse har ikke opsættende virkning, medmindre Natur- og Miljøklagenævnet bestemmer andet, jf. § 81 stk. 1 i husdyr godkendelsesloven. Natur- og Miljøklagenævnet kan ved sin behandling stadfæste, ændre eller ophæve afgørelsen.

En eventuel klage skal indgives via Klageportalen, som kan findes via et link på Natur- og Miljøklagenævnets hjemmeside, [www.nmkn.dk](http://www.nmkn.dk) eller direkte på [www.borger.dk](http://www.borger.dk) eller [www.virk.dk](http://www.virk.dk). På [www.borger.dk](http://www.borger.dk) eller [www.virk.dk](http://www.virk.dk), skal der logges på, typisk med NEM-ID. Klagen sendes gennem Klageportalen til Syddjurs Kommune. En klage er indgivet, når den er tilgængelig for kommunen i Klageportalen.

Det er en betingelse for Natur- og Miljøklagenævnets behandling af klagen, at der indbetales et gebyr til Natur- og Miljøklagenævnet. Klagegebyret er fastsat til 500 kr. som indbetales med betalingskort i Klageportalen.

Gebyret tilbagebetales, hvis

1. Klagesagen fører til, at den påklagede afgørelse ændres eller ophæves,
2. Klageren får helt eller delvis medhold i sagen, eller
3. Klagen afvises som følge af overskredet klagefrist, manglende klageberettigelse eller fordi klagen ikke er omfattet af Natur- og Miljøklagenævnets kompetence.

Det bemærkes, at hvis den eneste ændring af den påklagede afgørelse er forlængelse af frist for efterkomelse af afgørelsen som følge af den tid, der er medgået til at behandle sagen i klagenævnet, tilbagebetales gebyret dog ikke.

Natur- og Miljøklagenævnet skal som udgangspunkt afvise en klage, der kommer uden om Klageportalen, hvis der ikke er særlige grunde til det. Hvis du ønsker at blive fritaget for at bruge Klageportalen, skal du sende en begrundet anmodning til Syddjurs Kommune. Vi videresender herefter anmodningen til Natur- og Miljøklagenævnet, som træffer afgørelse om, hvorvidt din anmodning kan imødekommes

Nærmere vejledning omkring brug af Klageportalen findes på Natur- og Miljøklagenævnets hjemmeside, [www.nmkn.dk](http://www.nmkn.dk) samt på [www.borger.dk](http://www.borger.dk) og [www.virk.dk](http://www.virk.dk).

Klageberettiget er ansøger og enhver, der har en individuel, væsentlig interesse i sagen dvs. naboer og klageberettigede personer, organisationer og myndigheder i forskelligt omfang. Såfremt afgørelsen påklages, vil dette blive meddelt ansøger.

Denne afgørelse kan endvidere indbringes for domstolene, jf. husdyrgodkendelseslovens § 90. En eventuel sag skal være anlagt inden 6 måneder efter annonceringen.

Følgende er underrettet om afgørelsen:

- Sagens parter
- Miljøministeren, Miljøministeriet, Højbro Plads 4, 1200 Kbh. K, [mfvm@mfvm.dk](mailto:mfvm@mfvm.dk)
- Danmarks Naturfredningsforening, Masnedøgade 20, 2100 Kbh. Ø, [dnsyddjurs-sager@DN.dk](mailto:dnsyddjurs-sager@DN.dk)
- Det Økologiske råd, Blegdamsvej 4b, 2200 Kbh. N, [husdyr@ecocouncil.dk](mailto:husdyr@ecocouncil.dk)
- Sundhedsstyrelsen, Embedslægeinstitutionen Nord, Langelandvej 8, 8940 Randers SV, [senord@sst.dk](mailto:senord@sst.dk)
- Danmarks Sportsfiskeriforbund, [post@sportsfiskerforbundet.dk](mailto:post@sportsfiskerforbundet.dk)
- Dansk Ornitologisk Forening, [natur@dof.dk](mailto:natur@dof.dk) Dansk Ornitologisk Forening, [natur@dof.dk](mailto:natur@dof.dk)
- Dansk Ornitologisk Forening, lokalgruppe Syddjurs v. Joy Klein, Kirkevænget 2, 8410 Rønde, [syddjurs@dof.dk](mailto:syddjurs@dof.dk)

Godkendelsen kan endvidere ses på Syddjurs Kommunes hjemmeside [www.syddjurs.dk](http://www.syddjurs.dk).

## LOVGRUNDLAG

- Husdyrgodkendelsesloven: Lov om miljøgodkendelse mv. af husdyrbrug (lov. nr. 1572 af 20/12/2006) med senere ændringer.
- Husdyrgodkendelsesbekendtgørelsen: Bekendtgørelse om tilladelse og godkendelse mv. af husdyrbrug (bek. nr. 44 af 11/01/2016).
- Husdyrgødningsbekendtgørelsen: Bekendtgørelse om erhvervsmæssigt dyrehold, husdyrgødning, ensilage mv. (bek. nr. 1318 af 26/11/2015).
- Miljøstyrelsens digitale Wiki-vejledning (Miljøstyrelsens vejledning om miljøgodkendelse af husdyrbrug) på [www.mst.dk](http://www.mst.dk).
- Museumsloven (Lov nr. 473 af 7.6.2001) med senere ændringer.
- Naturbeskyttelsesloven: Lov om naturbeskyttelse (nr. 9 af 3.01.1992) med senere ændringer.
- Habitatbekendtgørelsen: Bekendtgørelse om udpegning og administration af internationale naturbeskyttelsesområder samt beskyttelse af visse arter (bek. nr. 408 af 01/05/2007) med senere ændringer.
- Faglig rapport fra DMU nr. 635, 2007. Håndbog om dyrearter på habitatdirektivets bilag IV.
- Bekendtgørelse om affald, nr. 1309 af 18.12.2012.
- Bekendtgørelse om forebyggelse og bekæmpelse af rotter, nr. 696 af 26.06.2012 med senere ændringer.
- Kommuneplan for Syddjurs Kommune 2013.
- Syddjurs Kommunes Naturkvalitetsplan 2013.
- Vejledende notat om afskæringskriterier for udvaskning af nitrat til overfladevand ved vurdering af ansøgninger efter husdyrgodkendelsesloven af 24.06.2010 samt Supplement til den digitale husdyrvejledning om kommunernes opgørelse af dyretryk af 28.02.2011.
- Miljøstyrelsens vejledning nr. 6/1984 om ekstern støj fra virksomheder.

## **BILAG 1: Parter og høringsberettigede**

### **Ansøger**

Dan Christensen, Skrejrupvej 35, 8410 Rønde

### **Ejer af lejet gyllebeholder**

Henning Dybbro, Hogvej 5, 8410 Rønde

## BILAG 2: Situationsplan



### BILAG 3: Nærmeste Natura 2000-område

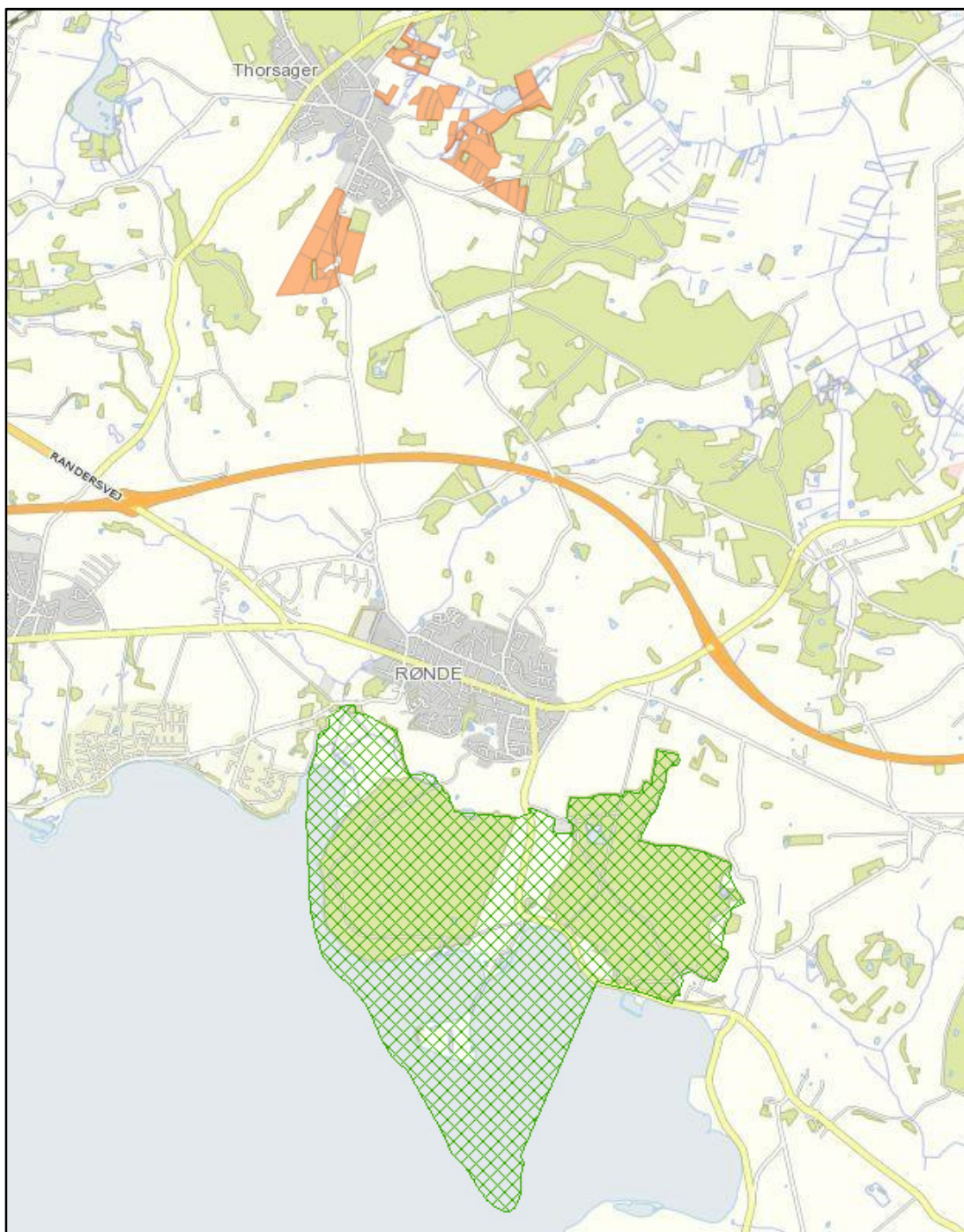

Grøn skravering er Natura 2000-område. Marker markeret med orange er aftalearealer.



## **BILAG 4: Udpegningsgrundlag for Natura 2000-område ”Kaløskovene og Kaløvig”**

- 1016** Sump vindelsnegl (*Vertigo moulinsiana*)
- 1166** Stor vandsalamander (*Triturus cristatus cristatus*)
- 1110** Sandbanker med lavvandet vedvarende dække af havvand
- 1140** Mudder- og sandflader blottet ved ebbe
- 1150** \* Kystlaguner og strandsøer
- 1160** Større lavvandede bugter og vige
- 1170** Rev
- 1210** Enårig vegetation på stenede strandvolde
- 1220** Flerårig vegetation på stenede strande
- 1310** Vegetation af kveller eller andre enårige strandplanter, der koloniserer mudder og sand
- 1330** Strandenge
- 3150** Næringsrige søer og vandhuller med flydeplanter eller store vandaks
- 6210** Overdrev og krat på mere eller mindre kalkholdig bund (\* vigtige orkidélokalteter)
- 6230** \* Artsrige overdrev eller græsheder på mere eller mindre sur bund
- 7220** \* Kilder og væld med kalkholdigt (hårdt) vand
- 7230** Rigkær
- 9110** Bøgeskove på morbund uden kristtorn
- 9130** Bøgeskove på muldbund
- 9150** Bøgeskove på kalkbund
- 9160** Egeskove og blandskove på mere eller mindre rig jordbund
- 91E0** \* Elle- og askeskove ved vandløb, søer og væld