



§ 11 miljøgodkendelse
til svineproduktion på
Hornshøjvej 42, 9320 Hjallerup



Godkendelsesdato:
21. september 2017

Registreringsblad

Titel: § 11 miljøgodkendelse til svineproduktion på Hornshøjvej 42, 9320 Hjallerup

Dato: Den 21. september 2017

CVR-nr./P-nr.: 13565570

CHR-nr.: 90763

Ejerlav, matrikelnr.:

Katholm, Hellevad	3l
Katholm, Hellevad	3m
Klavsholm Hgd., Hellevad	1æ
Kildedal, Hellevad	1d
Kildedal, Hellevad	1e
Kildedal, Hellevad	3g
Kildedal, Hellevad	3h
Kildedal, Hellevad	3i
Trøgdrup By, Hellevad	3e
Trøgdrup By, Hellevad	3g
Trøgdrup By, Hellevad	4a
Trøgdrup By, Hellevad	5b
Trøgdrup By, Hellevad	5c
Trøgdrup By, Hellevad	5h

Ejendomsnummer: 8100011187

Adresse: Hornshøjvej 42, 9320 Hjallerup

Virksomheds ejer: Bjarne Klitgaard

Ansøger: LandboNord på vegne af Bjarne Klitgaard

Konsulent: LandboNord, Erhvervsparken 1, 9700 Brønderslev, Camilla Thomsen – E-mail: clt@landbonord.dk

Tilsynsmyndighed: Brønderslev Kommune

Miljøsagsbehandler: Lise Laursen, Brønderslev Kommune

Journal nr.: 09.17.17-P19-6-17

Indholdsfortegnelse

1.	Miljøgodkendelsens omfang.....	3
1.1	Ikke-teknisk resumé	3
1.2	Meddelelse om godkendelse.....	4
1.3	Offentliggørelse og klagevejledning.....	5
1.4	Tidligere meddelte afgørelser	6
1.5	Aktindsigt	6
1.6	Tilsyn med husdyrbruget.....	6
2.	Generelle forhold	7
2.1	Generelle forhold.....	7
3.	Afstandskrav og placering i landskabet	8
3.1	Afstandskrav	8
3.2	Landskab og planforhold.....	8
4.	Husdyrhold og produktionsforhold.....	9
4.1	Dyrehold	9
5.	Forbrug, spildevand og affald.....	10
5.1	Råvarer, hjælpestoffer og opbevaring	10
5.2	Spildevand	10
5.3	Affald	11
6.	Gener fra husdyrbruget.....	12
6.1	Støj, støv, transport og lys.....	12
6.2	Fluer og skadedyr	14
6.3	Lugt.....	14
7.	Husdyrgødning.....	15
7.1	Opbevaring og håndtering af husdyrgødning	15
8.	Påvirkninger af natur og miljø.....	16
8.1	Ammoniakfordampning	16
9.	Bedste tilgængelige teknik – BAT.....	19
9.1	Emissionsniveau samt BAT i stald	19
9.2	Fodringsstrategi	19
9.3	Vandforbrug.....	19
9.4	Energiforbrug	20
9.5	Opbevaring og behandling af husdyrgødning	20
10.	Management, egenkontrol og alternative løsninger	21
10.1	Management og egenkontrol	21
10.2	Alternative løsninger samt 0-alternativet.....	21
11.	Retsgrundlag.....	23

Bilag

Bilag 1: Beredskabsplan

1. Miljøgodkendelsens omfang

1.1 Ikke-teknisk resumé

LandboNord har på vegne af Bjarne Klitgaard søgt Brønderslev Kommune om en miljøgodkendelse efter husdyrgodkendelseslovens § 11. Nyetableringer, udvidelser eller ændringer af et husdyrbrug med mellem 75-250 DE er omfattet af § 11 i husdyrgodkendelsesloven.

Ansøgning om miljøgodkendelse er modtaget via det digitale ansøgningssystem www.husdyrgodkendelse.dk den 28. juni 2017. Det er nyeste version af ansøgningsskema 98602, som danner grundlag for denne godkendelse.

Anlæg

Udvidelsen sker i eksisterende stalde. Der skal bygges en ny gylletank på 2.000 m³.

Produktion

Bedriften har på nuværende tidspunkt en smågrise- og slagtesvineproduktion. Produktionen skal i fremtiden drives som en FRATS-produktion. Der søges om en udvidelse fra 139,00 DE til 190,91 DE i henhold til tabel 1.

Husdyrholdets sammensætning	Nudrift		Ansøgt	
	Antal	DE	Antal	DE
Slagtesvin, Delvis spaltegulv, 25-49 % fast gulv	4.290	116,54	6.000	162,99
Smågrise fra 7,2 kg, Toklimastald, delvis spaltegulv	4.828	22,46	6.000	27,92
I alt		139,00		190,91

Tabel 1: Oversigt over husdyrholdets sammensætning i nudrift og ansøgt drift

Lugt

Der er tale om en eksisterende bedrift, som ligger i det åbne land i et område med spredt bebyggelse. Nærmeste by med byzone er Klokkeholm, som ligger ca. 986 m nord for ejendommen, og nærmeste samlede bebyggelse ligger ca. 1.198 m nord for ejendommen. Den nærmeste naboejendom uden landbrugspligt er Hornshøjvej 43, som ligger ca. 189 m sydøst for det beregnede lugtcentrum for Hornshøjvej 42.

Udvidelsen overholder lugtgenekriterierne fastsat i husdyrgodkendelsesbekendtgørelsen i forhold til enkeltbeboelse, samlet bebyggelse og byzone. Det har således ikke været nødvendigt at stille skærpede krav til lugt.

BAT

Beregningerne viser en vejledende emissionsgrænseværdi for ammoniak på 2.544,30 kg N/år, og den samlede emission fra anlægget er opgjort til 2.347,66 kg N/år. Brønderslev Kommune vurderer dermed, at kravet til BAT er overholdt.

Ammoniak, natur og habitat

Det generelle krav om reduktion af ammoniakfordampningen er opfyldt.

Kategori 1-natur: Nærmeste habitatområde – Hammer Bakker, østlige del – ligger ca. 9,6 km sydvest for husdyrbruget. Ifølge beregninger er totaldepositionen til området på 0,0 kg N/ha/år. Det vurderes således, at den ansøgte udvidelse ikke vil påvirke kategori 1-naturen.

Kategori 2-natur: Nærmeste område omfattet af kategori 2-natur ligger ca. 1,4 km sydøst for husdyrbruget. Ifølge beregninger er totaldepositionen beregnet til 0,1 kg N/ha/år til området. Kravet

til kategori 2-natur er en maksimal totaldeposition på 1,0 kg N/ha/år. Det vurderes således, at den ansøgte udvidelse ikke vil påvirke kategori 2-natur.

Kategori 3-natur: Der er foretaget beregninger til de områder omfattet af kategori 3-natur og § 3 områder, som ligger nærmest husdyrbruget. Beregningerne viser en maksimal merdeposition på 0,1 kg N/ha/år. Ifølge Miljøstyrelsen vil en merdeposition på mindre end 1 kg N/ha/år som udgangspunkt ikke udgøre et væsentligt merbidrag, og det kan derfor ikke medføre tilstandsændringer af kategori 3-natur eller § 3 områder. Det vurderes således, at den ansøgte udvidelse ikke vil påvirke kategori 3-naturen og § 3 områderne.

Landskabelig vurdering

Der skal ikke bygges yderligere staldbygninger, men der skal bygges en ny gyllebeholder. Gyllebeholderen vil blive opført i tæt tilknytning til det eksisterende byggeri på ejendommen. Brønderslev Kommune vurderer, at udvidelsen kan ske uden negative påvirkninger af landskabelige værdier.

Samlet vurdering

Det er Brønderslev Kommunes vurdering:

- at det samlede bygningsanlæg vil fremstå som en driftsmæssig enhed,
- at udvidelsen kan ske under hensyntagen til de landskabelige værdier,
- at driften kan ske uden væsentlig gener for naboer (lugt-, støj-, støv-, flue- og lysgener, affaldsproduktion m.v.),
- at de stillede vilkår ved bedriftens ophør er tilstrækkelige i forhold til at undgå forureningsfare og tilstrækkelige til at bringe stedet tilbage i tilfredsstillende miljømæssig stand,
- at bedriften drives under anvendelse af den bedste tilgængelige teknik (BAT),
- at der er sikret en tilfredsstillende beskyttelse af jord, grundvand, overfladevand og natur med dens bestande af vilde planter og dyr og deres levesteder, herunder områder, der er beskyttede mod tilstandsændringer eller fredede, udpegede som internationale naturbeskyttelsesområder eller udpegede som særligt sårbare over for næringsstofpåvirkning.

Brønderslev Kommunes konklusion – i henhold til ovennævnte – er, at forudsætningerne er til stede for at kunne meddele godkendelsen.

Kommentarer til udvidelsen

Udkast til miljøgodkendelsen har været sendt i høring hos naboer og andre beboere inden for en beregnet konsekvenszone. Derudover har det været sendt i høring ved skønnede parter i sagen, en række organisationer, samt ansøger selv og dennes konsulent.

Der har været en frist på ca. 4 uger til at komme med bemærkninger til ansøgningen. Da flere af naboerne er fritaget for at modtage digital post, er høringsperioden blevet forlænget. Der er indsendt en enkelt kommentar, hvor naboen giver ”grønt lys” til udvidelsen.

1.2 Meddelelse om godkendelse

Brønderslev Kommune meddeler miljøgodkendelse til udvidelse af husdyrproduktionen på Hornshøjvej 42 fra 139,00 DE til 190,91 DE.

Miljøgodkendelsen tager udgangspunkt i love og vejledninger vedrørende husdyrbrug, som var gældende på ansøgningstidspunktet, og miljøgodkendelsen indeholder vilkår for husdyrbrugets indretning, drift og kontrol. Godkendelsen med tilhørende vilkår er stillet på baggrund af de oplysninger, der fremgår af ansøgningsmaterialet samt det supplerende materiale, der er fremkommet under sagsbehandlingen.

Miljøgodkendelsen indeholder desuden miljøredegørelse og miljøvurdering. I miljøvurderingen gøres der rede for konsekvenserne af det ansøgte projekt ved vurdering af påvirkningen for omkringboende og miljøet.

Vilkårene i denne godkendelse skal, hvis ikke andet er anført, være opfyldt fra det tidspunkt, hvor godkendelsen udnyttes.

Godkendelsen gælder kun for det ansøgte. Der må således **ikke** ske udvidelse eller ændring i dyreholdet, herunder stalde, gødningsopbevaringsanlæg og lignende, før ændringen er anmeldt og godkendt af Brønderslev Kommune.

Husdyrbruget skal til enhver tid leve op til gældende regler i love og bekendtgørelser for erhvervs-mæssigt dyrehold – også selvom disse regler eventuelt måtte være skærpede i forhold til denne godkendelse.

1.3 Offentliggørelse og klagevejledning

Der vil ske offentliggørelse af denne miljøgodkendelse den 21. september 2017 via Digital Miljø-Administration (DMA-portalen) – dvs. Miljø- og Fødevarerministeriets hjemmeside. Klage til Miljø- og Fødevareklagenævnet over en administrativ afgørelse skal indbringes inden 4 uger fra den dag, afgørelsen er meddelt, medmindre andet er særligt fastsat i lovgivningen. Er afgørelsen offentligt bekendtgjort, regnes klagefristen dog altid fra bekendtgørelsen. Hvis klagefristen udløber en lørdag eller helligdag, forlænges fristen til den følgende hverdag. Klagen skal være skriftlig, og skal så vidt muligt angive, på hvilke punkter den påklagede afgørelse anses for urigtig eller mangelfuld.

Afgørelsen, der alene vedrører forhold i henhold til husdyrgodkendelsesloven (§§ 76 og 77), kan påklages **senest den 19. oktober 2017**.

Klageberettigede er ansøger, enhver med individuel, væsentlig interesse i sagens udfald samt foreninger og organisationer, der har beskyttelse af natur og miljø som hovedformål eller foreninger, hvor klagen har til formål at varetage natur- og miljøbeskyttelse.

Klagen indgives til den myndighed, der har truffet afgørelsen (1. instans), ved anvendelse af digital selvbetjening (*Klageportalen*, der findes på www.borger.dk og www.virk.dk), hvorefter denne myndighed snarest og som udgangspunkt ikke senere end 3 uger efter modtagelsen af klagen videresender denne til Miljø- og Fødevareklagenævnet, såfremt afgørelsen fastholdes.

Miljø- og Fødevareklagenævnet skal som udgangspunkt afvise en klage, der indgives uden om Klageportalen, hvis der ikke er særlige grunde til det. Eventuel fritagelse for brug af Klageportalen forudsætter, at klager indsender en begrundet anmodning herom til den myndighed, der har truffet den påklagede afgørelse (1. instans). Denne myndighed videresender herefter anmodningen til Miljø- og Fødevareklagenævnet, som træffer afgørelse om, hvorvidt anmodningen kan imødekommes.

For behandling af klager, der indbringes for nævnet, herunder anmodninger om genoptagelse, betaler klager et gebyr. Gebyrets størrelse differentieres, alt efter om klager er en borger eller en virksomhed/organisation. Privatpersoner skal betale et gebyr på 900 kr. Virksomheder og organisationer skal betale et gebyr på 1.800 kr.

Såfremt afgørelsen påklages, vil dette blive meddelt ansøger.

Ikke opsættende virkning

Miljøgodkendelsen kan godt udnyttes selvom den påklages, medmindre Miljø- og Fødevarerklagenævnet bestemmer andet og under forudsætning af, at andre nødvendige tilladelser er indhentet. Miljø- og Fødevarerklagenævnet kan ved behandling af sagen ændre eller ophæve en godkendelse. Udnyttes en godkendelse, der er påklaget, sker det derfor for egen regning og risiko.

Civil retssag

Denne afgørelse kan indbringes for domstolene, jf. husdyrgodkendelseslovens § 90. En eventuel sag skal være anlagt inden 6 måneder efter annonceringen.

Gyldighed og retsbeskyttelse

Miljøgodkendelsen giver en retsbeskyttelse i 8 år fra offentliggørelse. Det vil sige, at der er retsbeskyttelse mod nye krav fra Brønderslev Kommune i denne periode. Det skal dog bemærkes, at tilsynsmyndigheden altid kan revidere vilkårene i en godkendelse for at forbedre husdyrbrugets kontrol med egen forurening (egenkontrol) eller for at opnå et mere hensigtsmæssigt tilsyn.

Miljøgodkendelsen er fortsat gældende efter retsbeskyttelsesperiodens udløb. Når der er forløbet mere end 8 år – efter der første gang er meddelt godkendelse – kan tilsynsmyndigheden ændre vilkårene heri ved påbud eller nedlægge forbud mod fortsat drift.

Hvis den meddelte miljøgodkendelse ikke har været udnyttet, helt eller delvist, i 3 på hinanden følgende år, så bortfalder den del af godkendelsen, der ikke har været udnyttet de seneste 3 år, med mindre andet fremgår af miljøgodkendelsen. Det er ikke hensigten, at fravigelser, der skyldes naturlige produktionsudsving, betragtes som kontinuitetsbrud.

Denne godkendelse omfatter kun forhold, der reguleres i henhold til miljøbeskyttelsesloven og husdyrgodkendelsesloven med tilhørende bekendtgørelser. Øvrige tilladelser efter andre lovgivninger skal indhentes særskilt, f.eks. byggeloven, naturbeskyttelsesloven, beredskabsloven og arbejdsmiljøloven.

Revurdering af miljøgodkendelsen

Et miljøgodkendt husdyrbrug, der ikke er omfattet af IE-direktivet, skal kun revurderes, hvis husdyrbruget ikke lever op til krav om totaldeposition for ammoniak efter husdyrgodkendelsesbekendtgørelsens §§ 25 og 26.

1.4 Tidligere meddelte afgørelser

Der er ikke tidligere meddelt miljøgodkendelse til husdyrbruget.

1.5 Aktindsigt

Der er adgang til aktindsigt i godkendelsessagen. Hvis husdyrbruget er pålagt egenkontrol, er der også adgang til aktindsigt i de resultater af egenkontrollen, som kommunen er i besiddelse af. Adgangen til aktindsigt – og de begrænsninger, der er i adgangen til aktindsigt – følger af reglerne i offentlighedsloven, forvaltningsloven og lov om aktindsigt i miljøoplysninger.

1.6 Tilsyn med husdyrbruget

Brønderslev Kommune fører tilsyn med, at godkendelsens vilkår overholdes i henhold til bestemmelserne i husdyrgodkendelsesloven. Kommunen har - uden retskendelse - adgang til private ejendomme for at udføre tilsyn. Tilsynets formål er at kontrollere, om husdyrbruget overholder de fastsatte vilkår, samt at følge op på evt. naboklager over gener fra virksomhedens drift. Herudover skal tilsynet også have en forebyggende karakter, hvor der i tæt samarbejde med landbruget tages stilling til løbende forbedringer af landbrugets miljøforhold.

Hvis tilsynsmyndigheden vurderer, at gener fra støv, lugt, støj samt fluer m.v. er væsentlig større end der kan forventes i forhold til den meddelte miljøgodkendelse, kan tilsynsmyndigheden meddele påbud om, at disse gener skal reduceres.

2. Generelle forhold

2.1 Generelle forhold

1. Godkendelsen omfatter samtlige landbrugsmæssige aktiviteter (anlæg og dyrehold CHR nr. 90763) på ejendommen Hornshøjvej 42, 9320 Hjallerup (lokalisering fremgår af afsnit 3.1).
2. Godkendelsen er gældende fra den 21. september 2017. Godkendelsen bortfalder, hvis den ikke er udnyttet senest 6 år fra godkendelsesdatoen.
3. Der skal være en beredskabsplan på ejendommen. Beredskabsplanen skal revideres årligt og være tilgængelig på ejendommen.
4. Ved husdyrbrugets ophør skal følgende forureningsbegrænsende foranstaltninger udføres:
 - Gyllebeholdere, fortanke, gyllekanaler, rørsystemer, staldafsnit m.v. skal tømmes og rengøres for husdyrgødning, og dette skal udbringes i henhold til gældende lovgivning.
 - Oplagring af foder skal afhændes, evt. til destruktions.
 - Farligt affald, kemikalier, olier, medicinpræparater m.v. skal bortskaffes i overensstemmelse med Brønderslev Kommunes gældende retningslinjer.

Vurdering af vilkår - Generelle forhold

Vilkårene er generelle vilkår fastsat i overensstemmelse med husdyrgodkendelsesloven samt krav om beredskabsplan. Der er i forbindelse med ansøgning om udvidelse af dyreholdet indsendt en beredskabsplan med tilhørende kort, som ses i bilag 1.

Der er fastsat vilkår om, at godkendelsen bortfalder, hvis den ikke er udnyttet senest 6 år fra godkendelsesdatoen. Fristen på 6 år er en overgangsordning, som gælder for de afgørelser, der er ansøgt til og med den 31. juli 2017 og afgjort efter gammel lovgivning, men som først er meddelt efter den 1. august 2017.

Godkendelsen betragtes som udnyttet ved iværksættelse af bygge- og anlægsarbejder, samt ved udvidelse af dyreholdet, så det overstiger størrelsen af dyreholdet angivet i nudrift.

Hvis den meddelte miljøgodkendelse ikke har været udnyttet, helt eller delvist, i 3 på hinanden følgende år, så bortfalder den del af godkendelsen, der ikke har været udnyttet de seneste 3 år, med mindre andet fremgår af miljøgodkendelsen. Det er ikke hensigten, at fravigelser, der skyldes naturlige produktionsudsving, betragtes som kontinuitetsbrud.

Ved driftsuheld, hvor der opstår risiko for forurening af miljøet, er der pligt til øjeblikkeligt at anmelde dette til alarmcentralen (1-1-2) og efterfølgende underrette Brønderslev Kommune.

Ved ophør af husdyrbruget skal der træffes de nødvendige foranstaltninger for at undgå forureningsfare og for at bringe ejendommen i miljømæssig forsvarlig tilstand. Ansøger oplyser at:

Ved evt. virksomhedsophør vil stalde blive rengjorte og gyllekummer, gylletanke og olietanke tømmes. Hvis bygningerne skal anvendes til andet formål fjernes inventar og tekniske anlæg, og bygningerne tilpasses formålet. Hvis gyllebeholdere ikke skal anvendes, vil de blive taget ud af drift som beskrevet i 10-årsbeholderkontrollen.

Brønderslev Kommune vurderer, at der med de stillede vilkår er fastsat rammer for udnyttelse af miljøgodkendelsen samt truffet de nødvendige foranstaltninger for at undgå forureningsfare ved husdyrbrugets ophør.

3. Afstandskrav og placering i landskabet

3.1 Afstandskrav

Der vil ikke blive etableret nye staldbygninger, men der vil blive bygget en ny gyllebeholder.

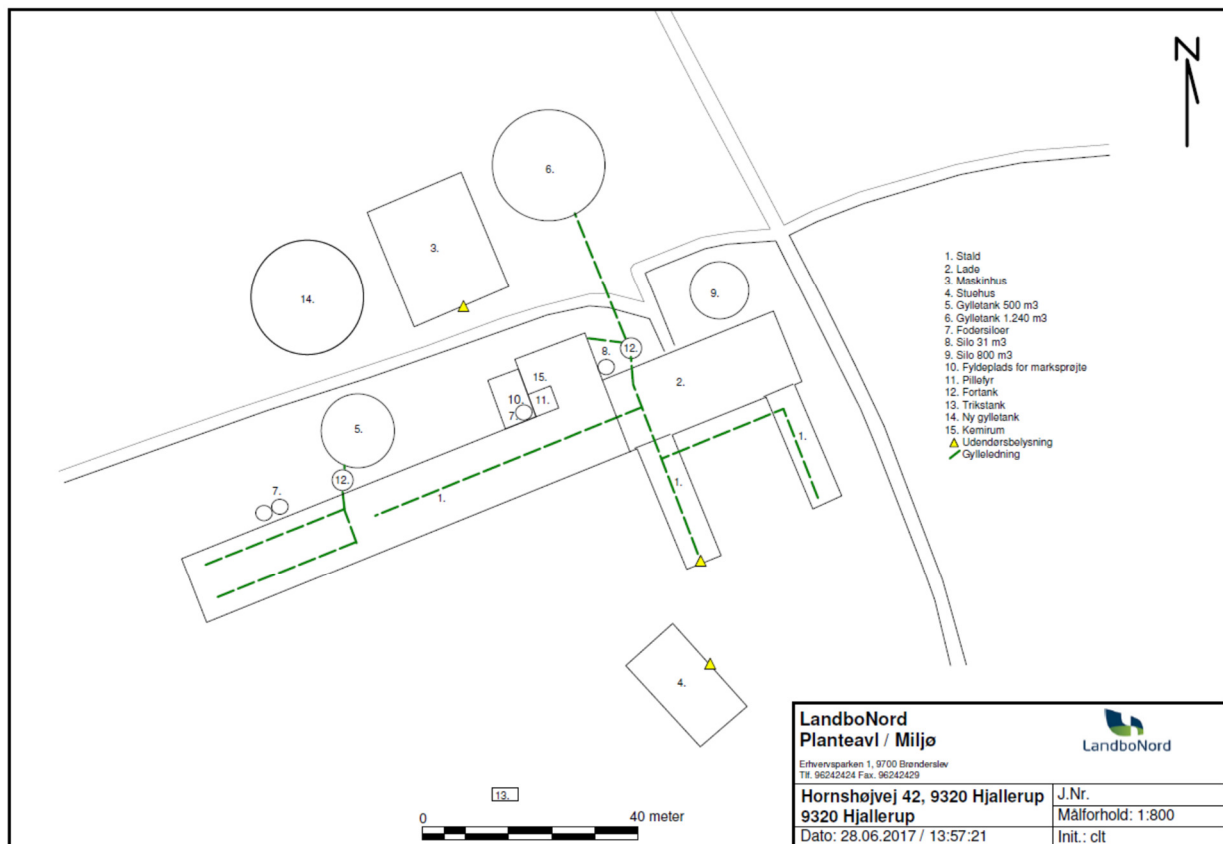

Figur 1. Anlægstegning.

Afstandskravene i §§ 6 og 8 i husdyrgodkendelsesloven overholdes i forhold til den nye gyllebeholder.

Afstanden fra eksisterende stald til offentlig vej er ca. 8 m, og derudover er afstanden fra eksisterende stald til beboelse på samme ejendom ca. 10 m. I husdyrgodkendelseslovens § 8, stk. 1 er der angivet en mindste afstand på 15 m fra staldanlæg til offentlig vej samt til beboelse på samme ejendom.

Brønderslev Kommune dispenserer fra afstandskravet til offentlig vej samt fra beboelse på samme ejendom, jf. § 9, stk. 3 i husdyrgodkendelsesloven, da der er tale om eksisterende bygninger, og da det ansøgte projekt ikke vurderes at medføre væsentlige gener sammenlignet med den eksisterende produktion.

Brønderslev Kommune vurderer dermed, at afstandskravene i husdyrgodkendelseslovens §§ 6 og 8 er overholdt både i forhold til den nye gyllebeholder og til de eksisterende staldbygninger.

3.2 Landskab og planforhold

5. Den nye gyllebeholder må maksimalt stå 25 m fra maskinhuset, se figur 1.

Vurdering af vilkår – Landskab og planforhold

Den nye gyllebeholder (bygning 14, figur 1) vil blive placeret nord for den eksisterende staldbygning og gylletank (bygning 5, figur 1) og ved siden af det eksisterende maskinhus – altså i tæt tilknytning til den eksisterende bygningsmasse.

Den nye gyllebeholder kommer til at ligge et område, der er i Kommuneplanen 2017-2029, er udpeget som større uforstyrret landskab. De større uforstyrrede landskaber skal så vidt muligt friholdes for etablering eller udvidelse af anlæg og støjkilder med en stor påvirkning af omgivelserne. Kan et anlæg ikke undgås, skal det placeres og udformes, så det præger landskabet mindst muligt.

En lille del af de eksisterende bygninger ligger i et område, der er udpeget som kulturhistoriske bevaringsværdier/ beskyttelseszone omkring kirker. Inden for nær- og fjernbeskyttelseszonerne omkring kirkerne bør der ikke opføres bygninger, tekniske anlæg m.v., medmindre det er sikret, at hensynet til kirkernes betydning som monumenter i landskabet og (lands-)bymiljøet ikke herved tilsidesættes. Der bygges ikke til i denne zone.

Alle bygninger ligger uden for naturbeskyttelseslovens bygge- og beskyttelseslinjer, og der er ingen særlige friluftinteresser knyttet til området.

Ansøger har valgt at placere den kommende gyllebeholder tættest muligt på de eksisterende gyllebeholdere. Hermed opnås den bedst mulige interne logistik på ejendommen. En flytning af gyllebeholderen til uden for det større uforstyrrede landskab, vil blot give længere kørsel med gylle på ejendommen. Det vil desuden give ejendommen et mindre harmonisk præg, da gyllebeholderne således ikke er relativt samlede.

Den nye gyllebeholder vil primært være synlig for de nærmeste naboer mod nord og vest, da de eksisterende staldbygninger skærmer mod syd og øst. Naboerne – nord for Hornshøjvej 42 - ligger dog over 200 m derfra og har egne læhegn. Brønderslev Kommune vurderer, at gyllebeholderen vil falde i ét med den øvrige bygningsmasse og har derfor valgt ikke at stille vilkår til skærmende beplantning omkring gyllebeholderen. Brønderslev Kommune vurderer på baggrund heraf, at udvidelsen kan ske uden væsentlige negative påvirkninger af landskabelige værdier.

4. Husdyrhold og produktionsforhold

4.1 Dyrehold

6. Husdyrbruget tillades drevet med en produktion på maksimalt 6.000 slagtesvin i vægtintervallet 31-110 kg og 6.000 smågrise i vægtintervallet 7-31 kg. Inden for denne produktion tillades mindre afvigelser i dyresammensætningen og vægtintervallet, så længe:
- 1) Ammoniakemissionen ikke overstiger 2.347 kg/N/år
 - 2) Lugtemissionen ikke medfører overskridelse af geneafstande ift. enkeltbolig, samlet bebyggelse og byzone.

Af hensyn til overholdelse af lugtemissionen må antallet af stipladser maksimalt være som opgjort i tabel 2, se nedenstående.

Vurdering af vilkår – Dyrehold

Fordelingen i antal dyr ses i tabel 2.

Staldsystem kode	Navn på dyretype og staldsystem	Nudrift/ansøgt	Antal dyr	Antal DE
SvSl02	Slagtesvin, Delvis spaltegulv, 25-49% fast gulv	Nudrift	4290	116,54
		Ansøgt	6000	162,99
SvSm01	Smågrise fra 7,2 kg, Toklimastald, delvis spaltegulv	Nudrift	4828	22,46
		Ansøgt	6000	27,92

Staldnavn	Godk. pligtig renovering	Staldsystem kode	Nudrift/ansøgt	Antal dyr	Antal Stipladser	Evt. vægt (kg)/alder (mdr.)		Evt. mælkeydelse (EKM) /ændret fravænningsvægt i alt per årsso*	Antal DE
						Ind	Ud		
Stald	Nej	SvSl02	Nudrift	4290	1000	31,00	110,00		116,54
			Ansøgt	6000	1500	31,00	110,00		162,99
		SvSm01	Nudrift	4828	800	7,00	31,00		22,46
			Ansøgt	6000	1000	7,00	31,00		27,92
Sum			Nudrift					139,00	
			Ansøgt					190,91	
Ændring alle produktioner:									51,91

Tabel 1: Oversigt over husdyrholdets sammensætning i nudrift og ansøgt drift

Antallet af husdyr danner grundlag for alle øvrige beregninger til vurdering af husdyrbrugets påvirkninger af det omgivende miljø.

5. Forbrug, spildevand og affald

5.1 Råvarer, hjælpestoffer og opbevaring

Bedriftens forbrug af råvarer, energi, vand og hjælpestoffer fremgår af tabel 3. Der vil blandt andet ske en forøgelse af mængden af foder, vand og el med udvidelsen af dyreholdet.

Ejendommen forsynes med vand fra privat, alment vandforsyningsanlæg.

FORBRUG AF RÅVARER, ENERGI OG VAND (tons, m ³ , kg, l, kWh)			
Ressource	Nudrift	Ansøgt	Opbevaring (f.eks. tanktype, bygning og indretning)
Diesellole til traktorer m.v.	1.200 l	1.200 l	Maskinhus
Benzin	20 l	20 l	Maskinhus
Smøreolie	200 l	200 l	Maskinhus
Kunstgødning	I henhold til gødningsplan		Maskinhus
Pesticider	Forbrug registreres i sprøjtejournal		Maskinhus
Kemikalier/desinfektion	300 l	300 l	Kemirum
Elforbrug	78.600 kWh	100.170 kWh	
Drikkevand og vaskevand	3.130 m ³	4.270 m ³	
Foder	1.100 t	1.500 t	Siloer

Tabel 3: Bedriftens forbrug af råvarer, energi og vand

5.2 Spildevand

Der findes en vaskeplads på Hornshøjvej 42. Al vask af traktorer, maskiner, redskaber og dyretransportvogne skal foregå i marken eller på denne vaskeplads. Der ledes ca. 90 m³ spildevand fra vaskepladsen til gylletank.

Mængderne af spildevand, som ledes til gyllebeholderne, indgår i vurderingen af opbevaringskapaciteten, se afsnit 7.1.

Herudover bliver overfladevand fra tagflader på produktionsbygningerne ledt til terræn. Da der ikke bliver opført nye staldbygninger, stiger mængden af tagvand ikke. Mængden er ca. 1.440 m³.

5.3 Affald

- | |
|--|
| 7. Affaldet skal kildesorteres for sikring af korrekt bortskaffelse. Dokumentation herfor skal forevises ved tilsyn. |
|--|

Vurdering af vilkår – Affald

For at overholde vilkåret til affald skal ansøger sørge for, at affaldet bliver sorteret (kildesorteret) i de forskellige fraktioner, og ved tilsyn på ejendommen skal der forevises dokumentation for, hvor affaldet er blevet afleveret.

Ikke genanvendeligt farligt affald¹ som kanyler, medicinrester, ikke rengjorte plastdunke og diverse kemikalier skal opbevares utilgængeligt for uvedkommende. Brugte kanyler skal opbevares i en egnet brudsikker beholder. Affaldet skal afleveres til modtagestation eller kommunens genbrugsplads.

Genanvendeligt farligt affald og andet genanvendeligt affald som spraydåser, rengjorte plastdunke, lysstofrør, spildolie, oliefiltre og akkumulatorer skal afleveres enten til kommunens genbrugsplads eller afhentes af godkendt indsamler fra affaldsregistret².

For at undgå forurening af jord og grundvand skal rester af olie og kemikalier/sprøjtemidler samt tom emballage herfra opbevares i tæt emballage på befæstet areal med overdækning og uden mulighed for afløb.

Animalsk affald, herunder selvdøde dyr, skal opbevares i lukket container eller lignende (større dyr under kadaverkappe), således at der i tidsrummet indtil afhentningen ikke opstår uhygiejniske forhold herunder adgang for omstrejfende dyr.

Affald fra husdyrbruget håndteres, som det fremgår af tabel 4.

Affaldsfraktion	EAK-kode	Opbevaring	Modtager
Dagrenovation		Container	Kommunal ordning
Landbrugsplast		Container	Privat ordning
Papir/nylonsække		Afleveres til genbrug	Privat ordning
Klinisk risikoaffald		Boks i forrum	Kommunal ordning
Emballage fra sprøjtemidler			Kommunal ordning
Rester af sprøjtemidler			Kommunal ordning
Spraydåser		Opbevares i forrum	Kommunal ordning
Lysstofrør		Opbevares i værksted	Kommunal ordning
Elektronisk affald		Opbevares i værksted	Kommunal ordning
Oliefiltre	16 01 07	Tønde i værksted	Kommunal ordning/værksted
Spildolie	13 02 04	Tønde i værksted	Kommunal ordning/værksted
Blyakkumulatorer	16 01 06	Afleveres løbende	Kommunal ordning/værksted
Jernholdigt metal	16 01 17	Ligger på lager	Produkthandler
Udtjente dæk	16 01 03	Afleveres til genbrug	Kommunal ordning/værksted
Døde dyr	02 01 02	Overdækket container	DAKA

Tabel 4: Affaldsfraktioner

¹ Yderligere oplysninger om affaldssortering og aflevering findes på Brønderslev Kommunes hjemmeside www.bronderslev.dk samt på AVV's hjemmeside www.avv.dk.

² Findes på hjemmesiden: <https://www.affaldsregister.mst.dk>.

Brønderslev Kommune vurderer på baggrund af ovenstående tabel, at affaldet bliver håndteret hensigtsmæssigt på ejendommen og i henhold til gældende regler og kommunens regulativ på området.

6. Gener fra husdyrbruget

6.1 Støj, støv, transport og lys

8. Husdyrbrugets samlede bidrag til støjbelastningen i omgivelserne må ikke overstige følgende værdier, målt ved nabobeboelser eller deres opholdsarealer, angivet som det ækvivalente, konstante, korrigerede støjniveau målt i dB(A) (re. 20 µPa). Tallene i parentes angiver midlingstiden inden for den pågældende periode:

Områdetype	Mandag-fredag kl. 7-18 (8 timer)	Mandag-fredag kl. 18-22 (1 time)	Alle dage kl. 22-7 (½ time)	Alle dage kl. 22-7
	Lørdag kl. 7-14 (7 timer)	Lørdag kl. 14-22 (4 timer)		
	gennemsnit værdi over referencetidsrummet	gennemsnit værdi over referencetidsrummet	gennemsnit værdi over referencetidsrummet	Maksimal værdi
Det åbne land (inkl. landsbyer og landbrugsarealer)	55 dB(A)	45 dB(A)	40 dB(A)	55 dB(A)
<i>Jf. vejledning om ekstern støj fra virksomheder. Miljøstyrelsens vejledning nr. 5 fra november 1984.</i>				

Vurdering af vilkår – Støj, støv, transport og lys

De følgende afsnit vil beskrive og vurdere gener fra husdyrbruget i forhold til støj, støv, transport og lys.

Støj

De væsentligste støjkloder på husdyrbruget stammer fra ventilationsanlæg, højtryksrenser, foderanlæg, gyllepumper, den daglige brug af traktorer samt transporter til og fra husdyrbruget. Indblæsning af foder kan ligeledes give anledning til støj, ligesom der må påregnes støj, når dyrene flyttes mellem staldafsnittene. Stationære støjkloder er placeret inde i bygningerne.

Landbruget skal for egen regning dokumentere støjbelastningen, hvis tilsynsmyndigheden finder støjgenerne væsentlige. Dokumentation for overholdelse af støjkravene kan være i form af målinger i ejendommens omgivelser (under fuld drift) eller kildestyrkemålinger ved de enkelte støjkloder kombineret med beregninger efter den fælles nordiske beregningsmodel for industristøj.

Støjmåling skal udføres af et akkrediteret firma, udføres som beskrevet i Miljøstyrelsens til enhver tid gældende støjberegningsvejledning og foretages i punkter som forinden aftales med tilsynsmyndigheden.

I tabel 5 ses husdyrbrugets væsentligste støjkloder, deres driftsperiode og evt. tiltag for begrænsning af støj.

Type	Driftsperiode	Tiltag til begrænsning af støj	Placering
Ventilation	Kontinuerligt	Vedligeholdelse	Stalden
Korntørring	Sæson, ved høst		Udendørs
Foderanlæg	Dagligt		Stalden
Daglig brug af traktor	Normalt i dagtimerne.		
Flytning af grise mellem staldafsnit	Dagtimerne		
Transport af levende dyr	Dagtimerne		

Tabel 5: Støjkilder

Driften af husdyrbruget forventes ikke at give anledning til væsentlig forøgelse af støjgener for naboer. Der er dog fastsat vilkår om, at husdyrbruget ikke må give anledning til støjgener, som af tilsynsmyndigheden vurderes at være væsentlige for området.

Støv

Støvkilder på ejendommen vil primært komme fra håndtering af halm til strøelse samt håndtering af foder.

Miljøstyrelsen har ikke udarbejdet egentlige branchespecifikke emissionskrav for støv, som derfor skal reguleres efter husdyrbrugslovens generelle regler med udgangspunkt i lokale forhold. Ud fra en vurdering af afstanden fra anlægget til nærmeste naboer har Brønderslev Kommune vurderet, at støv fra ejendommen ikke er eller forventes at blive et problem for de omkringboende.

Transporter

Der forventes ingen væsentlige vibrationsgener, idet der ikke er mange vibrationskilder på husdyrbruget. Den væsentligste vibrationskilde er transporten. Det vurderes, at disse ikke vil påvirke omgivelserne mere, end der normalt kan forventes fra et landbrug af denne størrelse.

I tabel 6 ses antal transporten før og efter udvidelsen.

Art	Antal/mængde pr. år		Kapacitet pr. transport		Antal transporten pr. år	
	Nudrift	Ansøgt	Nudrift	Ansøgt	Nudrift	Ansøgt
Køb/salg af smågrise	4.828	6.000	300	300	16	20
Slagtesvin	4.290	6.000	107	107	40	56
Døde dyr	270	360	-	-	52	52
Foder	1.100 t	1.500 t	30 t	30 t	37	50
Dieselloolie	1.200 l	1.200 l	1200 l	1.200 l	1	1
Udbringning af gylle	2.954 t	4.032 t	30 t	30 t	99	135

Tabel 6: Antal transporten

Det fremgår af ansøgningen, at transporten internt på ejendommen er tilrettelagt således, at de giver et minimum af gener for naboerne. Gylletransporten er sæsonbetonede, mens øvrige transporten med dyr og foder er jævnt fordelt over hele året.

I henhold til begrebet "godt landmandskab" bør transport af gylle foregå på hverdage og i tidsrummet kl. 07 til kl. 18. I forhold til BAT skal alle aktiviteter på bedriften planlægges, herunder også levering og udkørsel, således at omgivelserne i øvrigt påvirkes mindst muligt.

Lys

Ansøger oplyser, at der er sensorer på hovedparten af den udendørs belysning. Der anvendes lavenergibelysning. Der er dagslysstyring på udendørs belysning og timer på lys i de nye staldafsnit. Der er ikke lys i staldene om natten. Udendørs belysning må ikke være til gene for omkringboende eller passerende trafik på nærliggende veje.

6.2 Fluer og skadedyr

9. Husdyrbrugets drift må ikke give anledning til fluegener, som af tilsynsmyndigheden vurderes at være væsentlige for området. Bekæmpelsen skal som minimum være i overensstemmelse med de nyeste offentliggjorte retningslinjer for skadedyrsbekæmpelse fra Aarhus Universitet, Institut for Agroøkologi.

Vurdering af vilkår – Fluer og skadedyr

I forbindelse med dyreholdet kan der forekomme gener fra skadedyr (rotter m.v.), som straks skal afhjælpes, samt gener fra fluer, som skal bekæmpes effektivt, hvorfor der stilles vilkår herom. Skadedyr skal bekæmpes i henhold til nyeste offentliggjorte retningslinjer for skadedyrsbekæmpelse fra Aarhus Universitet samt anvisninger fra Brønderslev Kommune.

Ansøger oplyser, at eventuelle flueproblemer i staldafsnittene bekæmpes med gyllefluer.

Det vurderes, at ejendommens skadedyrsbekæmpelse er tilfredsstillende, når vilkåret er opfyldt.

6.3 Lugt

10. Der skal holdes rent og ryddeligt i og omkring husdyrbrugets anlæg. Staldhygiejnen skal være høj for at begrænse lugtgener.
11. Husdyrbrugets drift må ikke give anledning til lugtgener, som af tilsynsmyndigheden vurderes at være væsentlige for området.

Vurdering af vilkår – Lugt

Der er tale om en eksisterende bedrift, som ligger i det åbne land i et område med spredt bebyggelse. Nærmeste by med byzone er Klokkeholm, som ligger ca. 986 m nord for ejendommen, og nærmeste samlede bebyggelse ligger ca. 1.198 m nord for ejendommen. Den nærmeste naboejendom uden landbrugspligt er Hornshøjvej 43, som ligger ca. 189 m sydøst for det beregnede lugtcentrum for Hornshøjvej 42.

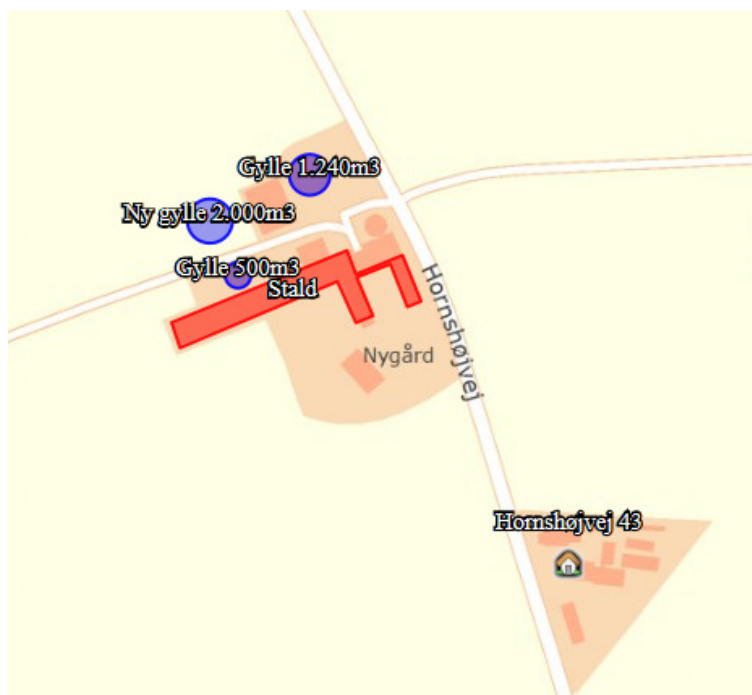

Figur 2. Nærmeste nabo uden landbrugspligt

Kravene til geneafstanden kan skærpes i forbindelse med ansøgningen, hvis der er andre ejendomme med mere end 75 DE inden for en afstand på 300 m til nærmeste byzone eller nærmeste samlede bebyggelse. I forhold til nærmeste nabobebyggelse er det dog indenfor 100 m. Der er ikke andre ejendomme med mere end 75 DE inden for 300 meter til samlet bebyggelse og byzone eller andre enkeltbebyggelser indenfor 100 m.

For at begrænse ventilationsluftens lugtindhold er det vigtigt at sikre en god staldhygiejne, og at produktionsforhold og arbejdsgange tilrettelægges, så dannelse af lugtende stoffer begrænses mest muligt, således at mindst mulig lugt bortventileres til det fri.

Ansøgningssystemet www.husdyrgodkendelse.dk anvender to forskellige modeller til beregning af geneafstande for lugt. Det vælger den beregningsmodel, som giver den længste geneafstand – dvs. den model, hvor hensynet til naboer er vægtet højest. Lugtberegningen fremgår af tabel 7.

Områdetype	Ukorrigeret geneafstand (meter)	Faktisk afstand (meter)
Enkeltbolig (Hornshøjvej 43)	140,90	189,67
Samlet bebyggelse	290,97	1.198,76
Byzone (Klokkerholm)	445,56	986,18

Tabel 7: Resultat af lugtberegning

Det fremgår af lugtberegningen, at geneafstandene efter udvidelsen er kortere end den faktiske afstand i forhold til byzone, samlet bebyggelse og enkeltboliger uden landbrugspligt. Udvidelsen overholder dermed lugtgenekriterierne fastsat i husdyrgodkendelsesbekendtgørelsen.

7. Husdyrgødning

7.1 Opbevaring og håndtering af husdyrgødning

12. Der skal anvendes gyllevogne med påmonteret pumpe og returløb, således at spild af flydende husdyrgødning undgås. Alternativt kan der ved hver gylletank, hvor der sker påfyldning af gyllevogn, anlægges en læsseplads, således at spild kan opsamles. Pladsen skal etableres i henhold

til Landbrugets Byggeblad for "læsseplads for gyllevogne", nr. 103.11-2. Afløbet/pumpebrønden skal dimensioneres således, at også et større spild kan opsamles. Pladsen skal være etableret senest ½ år efter godkendelsesdato.

Vurdering af vilkår – Opbevaring og håndtering af husdyrgødning

Ifølge ansøgningsmaterialet vil der efter udvidelsen årligt produceres 3.935 tons svinegylle, herunder indregnet drikkevandsspild, rengøringsvand og regnvand. Det hele ledes til gyllebeholdere. Som nævnt i vilkåret skal der benyttes gyllevogne med påmonteret pumpe og returløb. Alternativt kan der anlægges en læsseplads ved gyllebeholderne.

På Hornshøjvej 42 findes der to gyllebeholdere, og der skal bygges en mere, se tabel 8. Den ene af de eksisterende gyllebeholdere er med fast overdækning. Den samlede opbevaringskapacitet for flydende husdyrgødning er 3.740 m³. Den tilstrækkelige opbevaringskapacitet svarer til 2.951 m³, hvilket betyder, at der er en overkapacitet svarende til 2,4 måneder.

	Byggeår/ beholderkontrol	Kapacitet [tons]	Lagerandel i %
Eksisterende gylletank	1988/2006/2016	500 m ³	13 %
Eksisterende gylletank	1996/2006/2016	1.240 m ³	33 %
Kommende gylletank	?	2.000 m ³	54 %
Samlet kapacitet		3.740 m³	100

Tabel 8: Opbevaringsanlæg

På baggrund af afstanden fra gyllebeholderne – på mindst 300 m til søer, vandboringer og vandløb – vurderes der ikke at være risiko for forurening af disse.

8. Påvirkninger af natur og miljø

8.1 Ammoniakfordampning

13. Slagtesvinestalden skal være indrettet med delvis spaltegulv, 25-49 % fast gulv og smågrisestalden som toklimastald med delvis spaltegulv.

Vurdering af vilkår – Ammoniakfordampning

Ammoniakemissionen (ammoniakfordampningen) fra husdyrgødningen fra stald og lager medvirker til kvælstofbelastning af den nærliggende natur. For at reducere dette udslip er der for nye/ændrede staldafsnit krav om 30 % reduktion i forhold til et staldreferencesystem, som betegnes som bedste staldsystem i forhold til ammoniakfordampning med 2005/2006 som referenceår.³

Den totale ammoniakemission fra det ansøgte anlæg er via ansøgningssystemet beregnet til 2.347,66 kg N/år. Ammoniakemissionen fra den nuværende produktion er beregnet til 1.529,12 kg N/år og fra den ansøgte produktion til 587,66 kg N/år. Ammoniaktabet fra lagrene af flydende husdyrgødning (gylletanke) er på 230,61 kg N/år. Af beregningerne fremgår det, at det generelle ammoniakreduktionskrav er opfyldt, og at der sker en yderligere reduktion på -346,86 kg N/år.

Ansøger har valgt at anvende "delvis spaltegulv, 25-49 % fast gulv" i slagtesvinestalden og "toklimastald med delvis spaltegulv" i smågrisestalden for at opfylde kravet om 30 % reduktion i ammoniakemissionen samt opfylde kravet til BAT. Disse ammoniakreducerende tiltag er en forudsætning for opfyldelse af kravet til en reduktion af ammoniakemissionen, og der er derfor fastsat vilkår hertil.

Beskyttet natur

³ Jf. bekendtgørelse nr. 1172 af 4. oktober 2013, Bilag 3, punkt A.

I husdyrgodkendelsesbekendtgørelsen er der opstillet en lang række kriterier for beskyttelsen af naturen. Beskyttelsesniveauerne for naturtyper omfattet af kategori 1, 2 og 3 fremgår af tabel 9, jf. husdyrgodkendelsesbekendtgørelsens bilag 3, tabel 3.

Naturtyper	Fastsat beskyttelsesniveau
<i>Kategori 1</i> § 7 stk. 1, nr. 1	Max. totaldeposition afhængig af antal husdyrbrug i nærheden <ul style="list-style-type: none"> • 0,2 kg N/ha/år ved > 1 husdyrbrug • 0,4 kg N/ha/år ved 1 husdyrbrug • 0,7 kg N/ha/år ved 0 husdyrbrug
<i>Kategori 2</i> § 7 stk. 1, nr. 2	Max. totaldeposition på 1,0 kg N/ha/år
<i>Kategori 3</i> Heder, moser og overdrev, som er beskyttet af naturbeskyttelseslovens § 3 og ammoniakfølsomme skove	Kommunen kan tillade en merdeposition, der er større end 1,0 kg N/ha/år, men ikke stille krav om en merdeposition mindre end 1,0 kg N/ha/år.

Tabel 9: Krav til ammoniakdeposition i de forskellige naturkategorier

Beregningerne af højeste merdeposition og højeste totaldeposition til naturområderne fremgår af tabel 10. Placeringen af naturpunkterne kan ses af kortet herunder.



Naturområde	Afstand og retning fra anlæg til naturpunkt	Højeste merdeposition fra anlæg [kg N/ha/år]	Højeste totaldeposition fra anlæg [kg N/ha/år]
Kategori 1-natur:			

Hammer Bakker, østlige del	9,6 km sydvest	0,0	0,0
Kategori 2-natur:			
§ 7 område	1,4 km sydøst	0,0	0,1
Kategori 3-natur:			
Sø	787 m nordøst	0,1	0,4
Sø	1 km nordøst	0,1	0,2

Tabel 10: Ammoniakberegninger

Kategori 1-natur (Natura 2000)

Det fremgår af tabel 10, at totaldepositionen til kategori 1-naturen er 0,0 kg N/ha/år, hvilket er mindre end det fastsatte beskyttelsesniveau. Brønderslev Kommune vurderer derfor, at den ansøgte udvidelse ikke vil påvirke kategori 1-naturen, og at der ikke er grundlag for at stille skærpede krav under hensyn til naturområdets karakter.

Kategori 2-natur

I en afstand af ca. 1,4 km mod sydøst findes den nærmeste registrerede naturtype omfattet af kategori 2-natur. Kategori 2-natur kan maksimalt tåle en totaldeposition på 1,0 kg N/ha/år. Det fremgår af tabel 10, at totaldepositionen til kategori 2-naturen er 0,1 kg N/ha/år. Brønderslev Kommune vurderer derfor, at den ansøgte udvidelse ikke vil påvirke kategori 2-naturen, og at der ikke er grundlag for at stille skærpede krav under hensyn til naturområdets karakter.

Kategori 3-natur

Til kategorien hører heder, moser og overdrev, som er beskyttet af naturbeskyttelseslovens § 3 samt ammoniakfølsomme skove. Ifølge nyeste klagenævnsafgørelser f.eks. NMK-131-00221 skal der også beregnes til § 3 natur, der ikke er kategori 3-natur. Det drejer sig om søer og enge. I henhold til husdyrgodkendelsesbekendtgørelsen kan kommunen tillade en merdeposition større end 1,0 kg N/ha/år for kategori 3-natur, men der kan ikke stilles krav om en merdeposition mindre end 1,0 kg N/ha/år. Tilsvarende vurdering gælder for søer og enge.

Brønderslev Kommune har derfor foretaget beregninger til den kategori 3-natur og § 3-natur, der ligger nærmest Hornshøjvej 42, se tabel 10. Ifølge Miljøstyrelsens digitale vejledning vil en merbelastning på mindre end 1 kg N/ha/år som udgangspunkt ikke udgøre et væsentligt merbidrag, og det kan derfor ikke medføre tilstandsændringer af kategori 3-natur og § 3 områder. Da merbelastningen ikke overskrides til de nærmeste naturarealer, vurderes merbelastningen heller ikke at overskrides til naturarealer, som ligger længere væk. Vurderingen er lavet ud fra det videnskabelige grundlag og kendskabet til de pågældende naturtyper, der i øjeblikket er tilgængelig.

Bilag IV-arter

En række dyr, som er omfattet af habitatdirektivets bilag IV, kan have levested, fødesøgningsområde eller sporadisk opholdssted på egnen omkring anlægget. På baggrund af "Faglig rapport nr. 635" fra DCE samt kommunens øvrige kendskab vurderes umiddelbart, at det kan omfatte følgende arter: markfirben, odder, spidssnudet frø, vandflagermus, løgfrø, sydflagermus og dværgflagermus.

Potentiel forekomst i området af de nævnte bilag IV-arter vurderes knyttet til områdets beskyttede naturarealer, småskove og udyrkede arealer i øvrigt. Som nævnt i foregående afsnit vil disse naturarealer ikke blive påvirket ved udvidelsen af dyreholdet.

Artsfredninger og rødlistearter

I nærheden af anlægget er kommunen ikke bekendt med forekomster af planter og dyr omfattet af artsfredning eller optaget på nationale eller regionale rødlistearter.

Fredede områder og fredede fortidsminder

Der er ingen fredede områder i nærheden af husdyrbruget.

Vandløb

Der er over 300 m fra staldene til nærmeste vandløb/grøft og endnu længere fra gyllebeholderne til nærmeste vandløb/grøft. Der forudses ikke problemer med forurening i forhold hertil.

9. Bedste tilgængelige teknik – BAT

9.1 Emissionsniveau samt BAT i stald

I ansøgningsystemet www.husdyrgodkendelse.dk bliver der foretaget beregninger af samlet faktisk ammoniaktab fra stald og lager samt beregninger på samlet vejledende ammoniaktab fra hele anlægget ved anvendelse af BAT. Disse beregninger giver Brønderslev Kommune mulighed for at vurdere om husdyrbruget opfylder kravet om anvendelse af bedste tilgængelige teknik i forhold til staldene.

Beregningerne viser en vejledende emissionsgrænseværdi på 2.544,30 kg N/år. Den samlede emission fra anlægget er 2.347,66 kg N/år. Brønderslev Kommune vurderer, at husdyrbruget opfylder kravet om anvendelse af bedste tilgængelige teknik i forhold til staldene, da den vejledende emissionsgrænseværdi er højere end den samlede emission fra staldene.

9.2 Fodringsstrategi

Der anvendes hjemmeblandet tørfoder på ejendommen.

Der anvendes fasefodring til slagtesvinene, således at der anvendes forskellige foderblandinger i perioden fra indsætning til slagtning. Ved fasefodring er det muligt at fodre slagtesvinene efter deres næringsstofbehov i de forskellige vægtklasser. Derved reduceres udskillelsen af kvælstof og fosfor.

Foderblandingerne tilsættes syntetiske aminosyrer. Ved at reducere proteinindholdet i foder samtidig med tilsætning af frie essentielle aminosyrer undgås at overfodre med ikke-essentielle aminosyrer. Det giver en bedre proteinudnyttelse og mindre overskydende protein, hvorved kvælstofudskillelsen mindskes. Ved at reducere protein i foder opnås desuden, at grisene mindsker vandoptagelsen, således at de udskiller mindre urin, hvilket giver en mindsket mængde gylle.

De anvendte foderblandinger tilsættes enzymet fytase, hvorved fordøjeligheden af foderets naturlige indhold af fosfor øges og udskillelsen af fosfor med gødningen reduceres.

Redegørelse for anvendelse af BAT

Med henblik på at reducere dyrenes N-udskillelse er det ifølge BREF-dokumentet (2003) BAT at tilpasse foderet til dyrenes behov i de forskellige produktionsfaser (fasefodring), at optimere foderet på baggrund af fordøjelige/disponible næringsstoffer samt at tilsætte foderet aminosyrer. Derudover nævnes det, at visse fodertilsætninger, herunder enzymer, kan forøge fodereffektiviteten. Tilsvarende er det med henblik på at reducere dyrenes fosforudskillelse BAT at anvende fasefodring med højtfordøjelige uorganiske foderfosfater og/eller fytase.

Brønderslev Kommune vurderer, at fodringsstrategien på nuværende tidspunkt opfylder kravet om anvendelse af bedste tilgængelige teknik.

9.3 Vandforbrug

Der foretages jævnlig kalibrering af drikkevandsinstallationer med henblik på at undgå unødigt spild. Lækager identificeres og repareres. De enkelte staldafsnit rengøres med højtryksrensere efter hvert hold.

BAT vedr. vandforbrug

Miljøstyrelsen har ikke opstillet egentlige branchespecifikke krav til vandforbruget i forbindelse med fastlæggelsen af de vejledende BAT-standardvilkår, idet forbruget vil afhænge af de driftsmæssige forhold på den enkelte ejendom.

I henhold til BREF er det med henblik på at reducere vandforbruget BAT at rengøre stald og inventar med højtryksrensere efter hver produktionscyklus, at foretage regelmæssig kalibrering af drikkevandsanlæg for at undgå spild, at registrere vandforbrug samt at finde og reparere evt. lækager. Vedrørende anvendelse af drikkevandssystemer (vandnipler (i trug eller kop)), vandtrug og bidenipler noteres det i BREF, at der er såvel fordele som ulemper ved alle systemer, samt at der ikke var tilstrækkelig data til at nå en BAT-konklusion.

Brønderslev Kommune vurderer, at husdyrbruget opfylder kravet om anvendelse af bedste tilgængelige teknik i forhold til vandforbrug.

9.4 Energiforbrug

Der er mekanisk ventilation i alle staldafsnit. Ventilationsanlægget optimeres løbende og indstillinger justeres. Luftkanaler rengøres efter behov; herved undgås modstand i ventilationssystemet.

BAT vedr. energiforbrug

Miljøstyrelsen har ikke opstillet egentlige branchespecifikke krav til energiforbruget i forbindelse med fastlæggelsen af de vejledende BAT-standardvilkår, idet forbruget vil afhænge af de driftsmæssige forhold på den enkelte ejendom.

I henhold til BREF er det med henblik på at reducere energiforbruget BAT at anvende naturlig ventilation. Når der anvendes mekanisk ventilation er det BAT at optimere udformningen af ventilationssystemet samt at undgå modstand gennem hyppig eftersyn og rengøring af ventilationssystemet. Det er desuden BAT at anvende lavenergibelysning.

Brønderslev Kommune vurderer, at husdyrbruget i forhold til energiforbruget på nuværende tidspunkt opfylder kravet om anvendelse af bedste tilgængelige teknik.

9.5 Opbevaring og behandling af husdyrgødning

Gyllen opbevares i ejendommens to eksisterende gylletanke på hhv. 500 og 1.240 m³ samt i den nye gylletank på 2.000 m³, der etableres i forbindelse med udvidelsen. Tanken på 1.240 m³ er etableret med teltoverdækning. På den lille og den nye gylletank etableres naturligt flydelag eller flydelag med snittet halm eller tilsvarende, og der føres logbog. Alle tanke opfylder Husdyrgødningsbekendtgørelsens skærpede krav (pr. 15.08.2008) til pumper etc. Der udføres 10 års-beholderkontrol af godkendt firma.

Redegørelse for anvendelse af BAT

Jf. BREF er det BAT at opbevare gylle i en stabil beholder, der kan modstå mekaniske, termiske og kemiske påvirkninger. Beholderens bund og vægge skal være tætte og korrosionsbeskyttede. Beholderen skal tømmes jævnlige af hensyn til eftersyn og vedligeholdelse – normalt 1 gang årligt. Der omrøres kun i gyllen umiddelbart før tømning af beholderen. Det er endvidere BAT at overdække beholderen med fast låg eller med et naturligt flydelag eller et flydelag, der etableres med snittet halm eller tilsvarende.

Jf. BREF kan det være BAT at behandle husdyrgødning på bedriften på visse betingelser. Disse betingelser vedrører landbrugsareal til rådighed, overskud af eller efterspørgsel på lokale næringsstoffer, teknisk assistance, marketingsmuligheder for grøn energi samt lokale regler. Er der f.eks. et overskud af næringsstoffer i området og manglede arealer til at udbringe husdyrgødningen, så kan det være BAT at foretage separation af husdyrgødningen.

Brønderslev Kommune vurderer, at opbevaring og behandling af husdyrgødning på nuværende tidspunkt opfylder kravet om anvendelse af bedste tilgængelige teknik.

10. Management, egenkontrol og alternative løsninger

10.1 Management og egenkontrol

14. På tilsynsmyndighedens forlangende skal virksomheden dokumentere overholdelse af vilkår i denne godkendelse.
15. Der skal ved tilsyn kunne fremvises dokumentation for følgende (dækkende for seneste 5 års produktion):
 - Størrelse og sammensætning af ejendommens dyrehold (via gødningsregnskabet),
 - At krav om mindst 9 måneders opbevaringskapacitet overholdes,
 - Logbog for ejendommens gyllebeholdere,
 - Bortskaffelse af farligt affald (brugte kanyler, medicinrester, lysstofrør, akkumulatorer, spildolie, rester af sprøjtegifte m.v.).

Vurdering af vilkår – Management og egenkontrol

- Der udarbejdes mark- og gødningsplan i henhold til lovkrav, således at tildelingen af næringsstoffer til afgrøderne optimeres.
- Kvælstoftilførslen korrigeres årligt i forbindelse med kvælstofprognosen, der offentliggøres omkring 1. april (N-prognosen afhænger af klimaet de enkelte år).
- Der er tilknyttet en række fagkonsulenter, der gennemgår bedriften med ejer og medarbejdere efter behov (EFK, E-kontrol).
- Besætningen gennemgås sammen med dyrlæge hver 4. uge, hvor besætningens behandlingsbehov konstateres.
- Fodersammensætning og fodringsstrategi evalueres og tilpasses løbende, således at nyeste viden anvendes.
- Der føres sprøjtejournal, medicinjournal og logbog for gylletanke.
- Gylletanke bliver kontrolleret hvert 10. år af autoriseret kontrollant.
- Der er lavet beredskabsplan således at evt. uheld kan stoppes og konsekvensen for det omgivende miljø begrænses mest muligt.
- Personalet uddannes løbende gennem kurser og efteruddannelse.
- Staldafsnittene er tilkøbt alarmanlæg.

BAT vedr. management og egenkontrol

I henhold til BREF (2003) er det BAT at uddanne bedriftens personale, at registrere energi- og ressourceforbrug samt forbrug og anvendelse af handels- og husdyrgødning. Endvidere at have procedurer for at sikre ren- og vedligeholdelse af bygninger og inventar, at planlægge gødning af markerne korrekt samt at have nødfremgangsmåde ved evt. uheld. Miljøstyrelsen har ikke opstillet egentlige branchespecifikke krav til management i forbindelse med fastlæggelsen af de vejledende BAT-standardvilkår, da management vil afhænge af de driftsmæssige forhold på den enkelte ejendom.

Brønderslev Kommune vurderer, at ejer har en passende egenkontrol. Samlet set vurderer Brønderslev Kommune, at husdyrbruget på nuværende tidspunkt og med de stillede vilkår opfylder kravet om anvendelse af bedste tilgængelige teknik.

10.2 Alternative løsninger samt 0-alternativet

Alternativet til det ansøgte projekt vil være etablering af en svineproduktion på en anden ejendom. Såfremt udvidelsen skulle ske på en anden ejendom ville det medføre en øget transport af levende dyr. Idet udvidelsen sker på den eksisterende ejendom, vil transporterne begrænse sig til de allerede eksisterende anlæg. De eksisterende anlæg ligger optimalt i forhold til natur og naboer, og udvidelsen vil derfor medføre en meget begrænset påvirkning af omgivelserne.

0-alternativet vil medføre, at ejendommens produktion stagnerer. Det er et absolut must, at husdyrholdet på ejendommen kan udvides for at kunne udbygge gode produktionsresultater og fortsætte produktionen på stedet.

Brønderslev Kommune ser ikke alternativerne som bedre end det ansøgte projekt.

11. Retsgrundlag

Bekendtgørelse nr. 1322 af 14. december 2012 om kontrol af beholdere til opbevaring af flydende husdyrgødning og ensilagesaft.

Europaparlamentets og rådets direktiv 2010/75/EU af 24. november 2010 om industrielle emissioner (integreret forebyggelse og bekæmpelse af forurening).

Brugerbetalingsbekendtgørelsen, se bekendtgørelse nr. 845 af 23. juni 2017 om brugerbetaling for godkendelse m.v. og tilsyn efter lov om miljøbeskyttelse og lov om husdyrbrug og anvendelse af gødning m.v.

Forvaltningsloven, se lovbekendtgørelse nr. 433 af 22. april 2014 af forvaltningsloven.

Husdyrgodkendelsesloven, se lovbekendtgørelse nr. 442 af 13. maj 2016 om miljøgodkendelse m.v. af husdyrbrug.

Lov om ændring af lov om miljøgodkendelse m.v. af husdyrbrug, se lovbekendtgørelse nr. 204 af 28. februar 2017

Husdyrgodkendelsesbekendtgørelsen, se bekendtgørelse nr. 211 af 28. februar 2017 om tilladelse og godkendelse m.v. af husdyrbrug.

Husdyrgødningsbekendtgørelsen, se bekendtgørelse nr. 865 af 23. juni 2017 om erhvervsmæssigt dyrehold, husdyrgødning, ensilage m.v.

Miljøtilsynsbekendtgørelsen, se bekendtgørelse nr. 866 af 23. juni 2017 om miljøtilsyn.

Miljøbeskyttelsesloven, se lovbekendtgørelse nr. 966 af 23. juni 2017 om lov om miljøbeskyttelse.

Museumsloven, se bekendtgørelse nr. 358 af 8. april 2014 af museumsloven.

Naturbeskyttelsesloven, se bekendtgørelse nr. 934 af 27. juni 2017 af lov om naturbeskyttelse.

Offentlighedsloven, se lov nr. 606 af 12. juni 2013 om offentlighed i forvaltningen.

Olietanksbekendtgørelsen, se bekendtgørelse nr. 1611 af 10. december 2015 om indretning, etablering og drift af olietanke, rørsystemer og pipelines.

Retssikkerhedsloven, se lovbekendtgørelse nr. 1345 af 23. november 2016 om lov om retssikkerhed og administration på det sociale område.

Slambekendtgørelsen, se bekendtgørelse nr. 843 af 23. juni 2017 om anvendelse af affald til jordbrugsformål.

Vandløbsloven, se bekendtgørelse nr. 127 af 26. januar 2017 af lov om vandløb.

INSTRUKS

VED UHELD

STANDS UHELDET

FORSØG AT STANDSE UDBREDELSEN AF UHELDET F.EKS. VED AT SLUKKE FOR PUMPER, TILSTOPPE AFLØB MM.

FREMTAG BEREDSKABSPLANEN OG FORETAG DE TILTAG DEN ANVISER, MAPPEN LIGGER I FORRUMMET

TILKALD HJÆLP PR. TLF.

VED STØRRE UHELD RING 112 OG OPLYS:

- HVEM DER RINGER
- HVAD DER SKET
- HVOR DET SKET, BY OG ADRESSE

KONTAKT MILJØMYNDIGHEDERNE PÅ TLF. 7015 1514

KONTAKT EJEREN, BJARNE KLITGAARD PÅ TLF. 6138 4550

RED MENNESKER I FARE

VARSEL ALLE ENTEN MUNDTLIGT ELLER VED HJÆLP AF TELEFON.

BEGRÆNS UHELDET

VED BRAND - LUK DØRE OG VINDUER TIL DET BRÆNDENDE OMRÅDE, MEN LÅS IKKE DØRENE. PÅBEGYND SLUKNING AF BRANDEN MED DE TILSTEDEVÆRENDE SLUKNINGSRÆDSKABER.

VED MILJØUHELD - FORSØG OPDÆMNING FOR AT UNDGÅ, AT DIV. STOFFER LØBER TIL DRÆNBRØND ELLER VIDRE I VANDLØB. OPDÆMNINGEN KAN EVT. FORETAGES MED JORD, HALMBALLER OL. AFHÆNGIG AF MÆNGDEN.

VED BRANDVÆSENET/MILJØMYNDIGHEDERNES ANKOMST

UNDERRET BRANDVÆSENET/MILJØMYNDIGHEDERNE OM UHELDETS BELIGGENHED, UHELDETS OMFANG OG EVENTUELLE PERSONER, DER IKKE ER KOMMET I SIKKERHED.

UDLEVER BEREDSKABSMAPPEN TIL BRANDVÆSENET/MILJØMYNDIGHEDERNE.

Beredskabsplan for Hornshøjvej 42

Indholdsfortegnelse:

TELEFONNUMRE.....	
BRAND- OG EVAKUERINGSINSTRUKS.....	
OVERLØB AF GYLLE - INSTRUKS.....	
KEMIKALIE- OG OLIESPILD - INSTRUKS.....	
TRANSPORT AF BEKÆMPELSMIDLER.....	1

Udarbejdet af: LandboNord i samarbejde med ejer

Revideret:	Dato	Ansvarlig (underskrift)
------------	------	-------------------------

2018
2019
2020
2021
2022
2023

Denne beredskabsplan er udarbejdet som en del af ejendommens miljøgodkendelse med det formål at stoppe og begrænse evt. uheld med konsekvenser for det omgivne miljø.

Planens indhold skal være kendt af gårdens ansatte m.m. og udleveres til evt. indsatsleder/miljømyndighed i forbindelse med uheld, forureninger, brand, ol.

Beredskabsplanen revideres/kontrolleres mindst 1 gang om året og skal være let tilgængelig og synlig. Beredskabsplanen findes i forrummet
Kopi af beredskabsplanen findes i stuehuset

Kort materiale:

Bagerst er der et oversigtskort over ejendommen mm. med angivelse af:

- Mark- og drikkevandsboringer/brønde
- Drænbrønde / regnvandsbrønd / afløb
- Udløbspunkter til vandløb / jord fra dræn
- Slukningsmateriel og åndedrætsværn

Husk generelt:

Ved store uheld ring altid 112, ved mindre uheld ringes til miljømyndighederne. Er man i tvivl, ring 112, der har kontakt til kommunens beredskabstjeneste og miljøvagt.

Efter brand m.m. tag kontakt med miljømyndighederne med hensyn til genopbygning af stald m.m.

TELEFONNUMRE

Ejer kontaktes på telefon 6138 4550

Nordjyllands Beredskab kontaktes på telefon 7015 1514

Falck kontaktes på telefon 7010 2030 dag eller nat

Brandvæsen kontaktes på telefon 112 dag og nat

Lægevagt kontaktes på telefon 7015 0300 dag eller nat

Dyrlæge Annette Bech kontaktes på telefon 2171 5287 dag eller nat

BRAND- OG EVAKUERINGSINSTRUKS

Ved brand der ikke kan slukkes ved egen hjælp.

Slå alarm

Tilkald brandvæsenet - RING 112 - oplys:

- Navn, adressen og telefonnummer der ringes fra
- Hvad er der sket og at det er en gårdbrand
- Er der tilskadekomne - hvor mange -
- Er dyrene kommet ud - art og antal der evt. er fanget

- Kontakt ejeren, Bjarne Klitgaard
på tlf. 6138 4550

Handlinger

- Iværksæt rednings- og slukningsarbejde hvis det er muligt og forsvarligt, herunder fjernelse og evakuering af dyr, olie, trykflasker, gødning og kemikalier
- Placering af slukningsmateriel er angivet på oversigtskortet.
- Hvis det ikke er muligt at slukke branden - forsøg at begrænse den ved lukning af døre og vinduer.

- Modtag brandvæsenet og udlever denne mappe sammen med kortmaterialet

Oplys endvidere:

- Evt. tilskadekomne eller dyr der ikke er reddet i sikkerhed
- Hvor det brænder
- Brandens omfang
- Hvor der er adgangsveje

Hjælpemidler

På ejendommen findes der følgende materiel, som evt. kan anvendes for at afhjælpe situationen:

- Pulverslukker
- Vand

Slå alarm

Kontakt beredskabet – Ring 112

Oplys:

- Navn, adressen og telefonnummer der ringes fra
- Hvad der er sket og hvor meget der er løbet ud
- Om der er risiko for forurening af vandløb, eller drikkevandsboring

- Kontakt ejeren, Bjarne Klitgaard på tlf. 6138 4550

Ved mindre spild kontaktes kun miljømyndighederne

På telefon **7015 1514**

Handlinger:

- Forsøg opdæmning for at undgå, at gylle løber til naboejendom, Hornshøjvej 41 (se kortbilag)
- Opdæmningen kan evt. foretages med jord, halmballer ol. afhængig af mængden af gylle.
- Er gyllen løbet mod skal der laves en opdæmning af nærmeste grøft med en bigballe (se kortbilag).

- Modtag brandvæsenet/miljømyndighederne og udlever denne mappe med sammen med Kortmaterialet

Hjælpemidler:

På ejendommen findes der følgende materiel, som evt. kan anvendes for at afhjælpe situationen:

- Halm

KEMIKALIE- OG OLIESPILD – INSTRUKS

Ved større overløb af mælk, kemikalier og olie - RING 112

Oplys:

- Navn, adressen og telefonnummer der ringes fra
- Hvad der er sket og hvor meget der er løbet ud
- Om der er risiko for forurening af vandløb, eller drikkevandsboring

- Kontakt ejeren, Bjarne Klitgaard
på tlf. 6138 4550

Ved mindre spild kontaktes kun miljømyndighederne

På telefon **7015 1514**

Handlinger:

- Forsøg opdæmning for at undgå, at gylle løber til naboejendom, Hornshøjvej 41 (se kortbilag)
- Opdæmningen kan evt. foretages med jord, halmballer ol. afhængig af mængden af gylle.
- Er gyllen løbet mod skal der laves en opdæmning af nærmeste grøft med en bigballe (se kortbilag).

Hjælpemidler:

På ejendommen findes der følgende materiel, som evt. kan anvendes for at afhjælpe situationen:

- Halm

TRANSPORT AF HUSDYRGØDNING

Ved uheld under transport af husdyrgødning:

Slå alarm

Kontakt beredskabet – Ring 112

Oplys:

- Navn, placering (hvor uheldet er sket) og telefonnummer der ringes fra
- Hvad der er sket og hvor meget der er løbet ud
- Om der er risiko for forurening af vandløb, eller drikkevandsboring

- Kontakt ejeren, Bjarne Klitgaard
på tlf. 6138 4550

Ved mindre spild kontaktes kun miljømyndighederne

På telefon **7015 1514**

Handlinger:

- Forsøg opdæmning for at undgå, at gylle løber til vandløb, dræn eller grøfter
- Medbring evt. materiel, der kan være en hjælp til opdæmning
- Modtag brandvæsenet/miljømyndighederne

TRANSPORT AF BEKÆMPELSESMIDLER

Sørg for sikker transport af kemikalier til ejendommen og mellem ejendom og marker.

Bekæmpelsesmidler skal under transport være sikret mod stød og uheld. En lukket tæt plastkasse (eks. en køleboks) er velegnet.

Medbring en spand/sæk med fint savsmuld til opsugning af spildt middel samt en skovl og f.eks. plasticposer/plastspand til en hurtig indsats. Uanset koncentrationen kan et spild på mindre end ca. 2 liter med en hurtigt indsats fjernes fra jorden.

Medbring altid en mobiltelefon således at det er muligt at hurtigst at tilkalde hjælp ved uheld.

Hvor der arbejdes med bekæmpelsesmidler, skal der være førstehjælpeudstyr og øjenskyllmiddel til rådighed.

Meget giftige og giftige bekæmpelsesmidler skal overalt opbevares forsvarligt under lås.

Øvrige bekæmpelsesmidler skal opbevares forsvarligt. For alle midler gælder, at de opbevares utilgængeligt for børn og ikke sammen med eller i nærheden af levnedsmidler, foderstoffer m.v.

Derudover gælder følgende:

- Kemikalierummet skal være godt ventileret, tørt og frostfrit med god belysning.
- Der skal findes et sugende materiale f.eks. savsmuld til opsamling af spild.
- Døre skal være forsynet med en støbt kant, der kan tilbageholde eventuelt spild.
- Gulve skal være tætte og uden afløb.

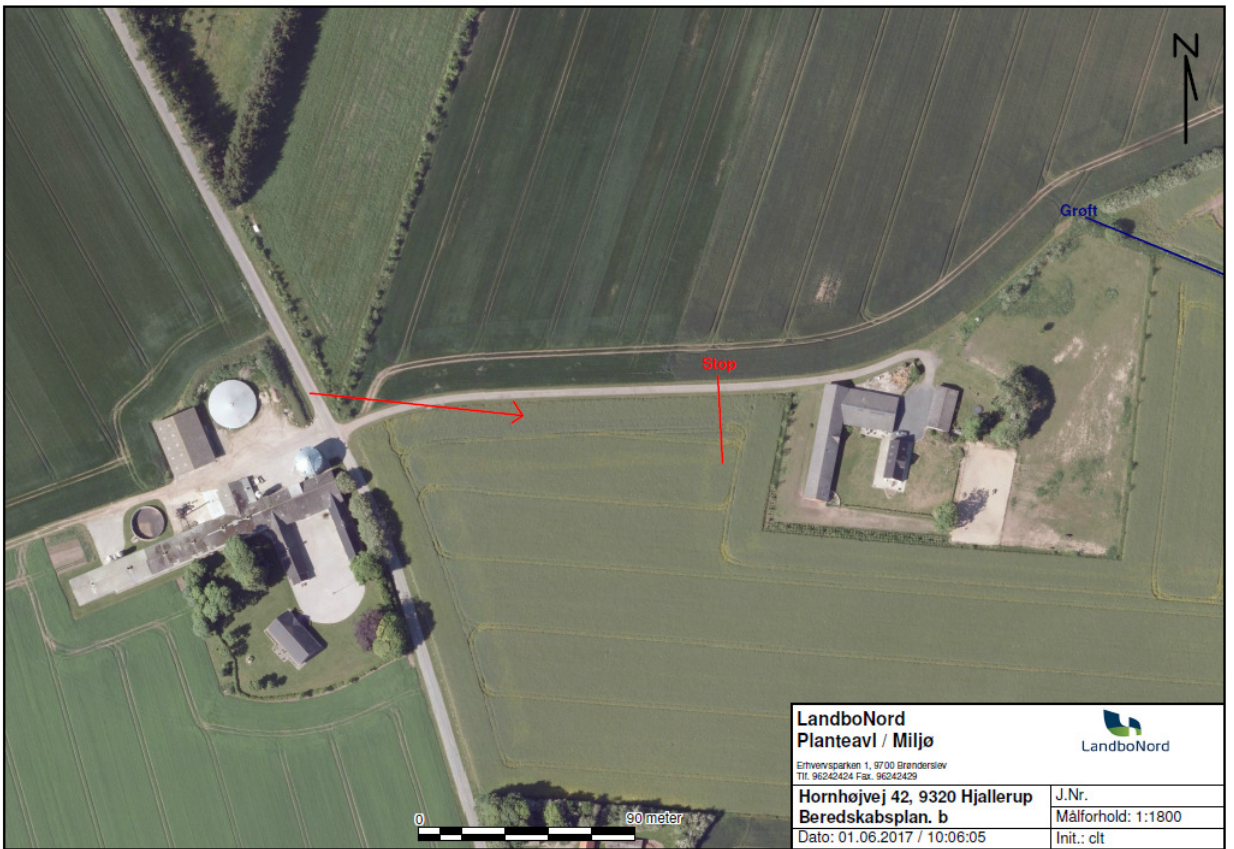
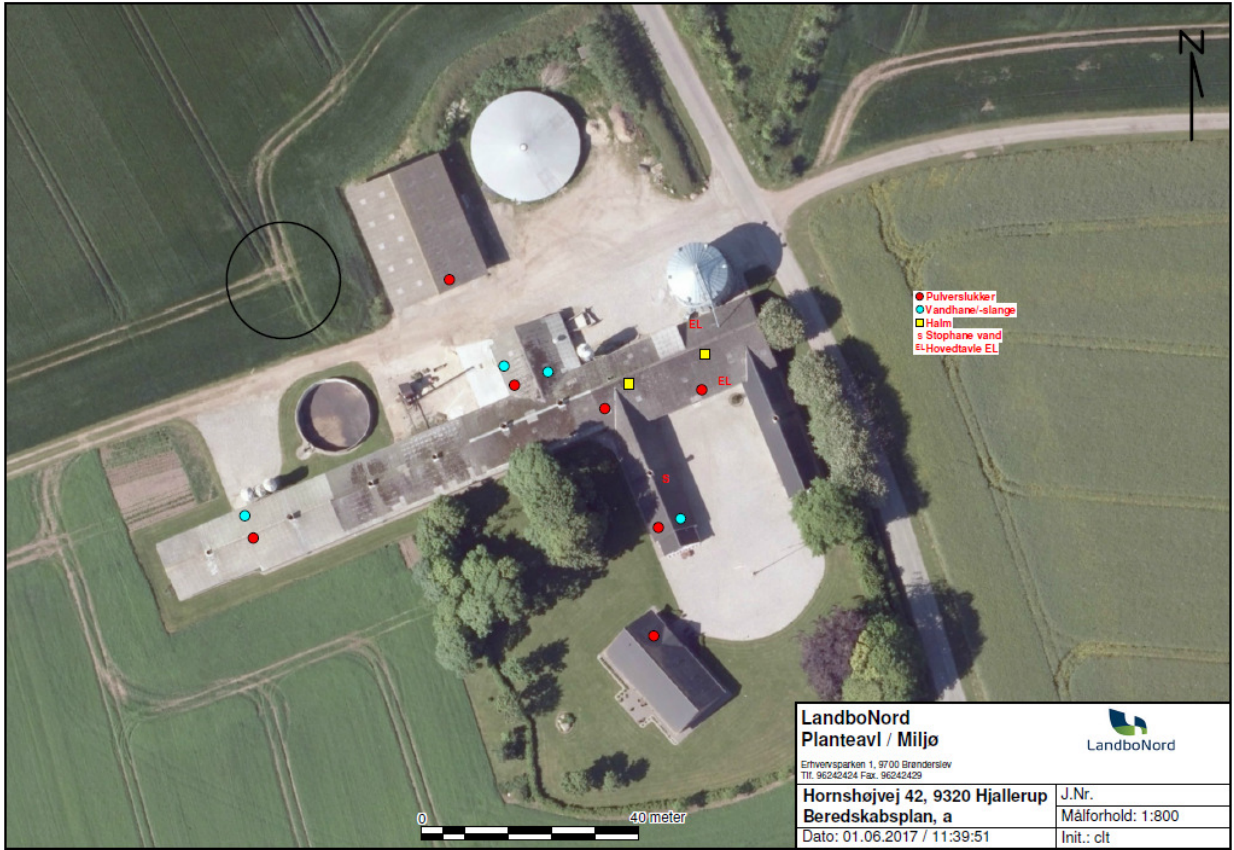



Brønderslev Kommune

Ny Rådhusplads 1
9700 Brønderslev

Tlf.: 99 45 45 45

raadhus@99454545.dk
www.bronderslev.dk