

Pedersholm - v/Rasmus Balsler Christensen  
Taffelgårdsvej 88

9382 Tylstrup

**Natur og Miljø**

Dato: 15-7-2020  
Sags. nr.: 09.17.38-P19-2-20  
Sagsbeh.: Karin Holk  
Lokaltf.: +4599455205  
Ny Rådhusplads 1  
9700 Brønderslev  
Telefon 9945 4545  
CVR 29189501  
raadhus@99454545.dk  
sikkerpost@99454545.dk  
[www.bronderslev.dk](http://www.bronderslev.dk)

## **Tilladelse til etablering af en ny ensilageplads med pumpebrønd på Taffelgårdvej 88, 9382 Tylstrup**

Brønderslev Kommune har den 27. marts 2020 modtaget en anmeldelse om en ny ensilageplads på 1800 m<sup>2</sup>. Den 10. juli 2020 er der indsendt nyt tegningsmateriale, hvor det fremgår, at der i stedet etableres en plansilo med randbelægning mod syd og nord og afgrænsningsmure mod øst og vest. Selve plansiloen med randbelægninger mod syd og nord bliver på 1104 m<sup>2</sup>. Herudover etableres der kørearealer mod nord, syd og langs den østlige mur på i alt ca. 1300 m<sup>2</sup>.

Samtidig/sideløbende med anmeldelsen er der søgt om:

- Tilladelse til rørlægning af grøft nord for pladsen, så afstandskrav til vandløb vil kunne overholdes. Brønderslev Kommune har 15. juli 2020 truffet afgørelse om, at grøften kan rørlægges.
- Miljøgodkendelse til at anvende slagter i forbindelse med anlægget. Udkast til miljøgodkendelse er sendt til ejer den 9. juli 2020.
- Tilladelse til etablering af en opsamlingsbeholder/fortank til pladsen. Denne er trukket tilbage den 10. juli 2020, samtidig med der er indsendt nyt tegningsmateriale, hvor der i stedet etableres en lille pumpebrønd med mulighed for udsprinkling eller overpumpning til eksisterende fortank til gyllebeholder.
- Fravigelse fra kravet om beplantning rundt om pladsen (se nedenfor)

### **Afgørelse**

Brønderslev Kommune giver hermed tilladelse til etablering af en ny plansilo på 1104 m<sup>2</sup> med pumpebrønd på Taffelgårdsvej 88. Placeringen/udformning af den nye ensilageplads fremgår af bilag 3.

Brønderslev Kommune har samtidig truffet afgørelse om:

- at fravige kravet om beplantning om ensilagepladsen. Behandling og vurdering i forhold hertil fremgår af afsnittet "Fravigelse af beplantningskrav".
- at den anmeldte ensilageplads på Taffelgårdsvej 88, 9382 Tylstrup ikke forudsætter en miljøtilladelse eller -godkendelse efter husdyrbrugloven.

Hvis der ønskes andre ændringer, herunder ændringer i forhold til det anmeldte skal kommunen for inden tage stilling til om det kræver en ny anmeldelse.

### **Konklusion**

Brønderslev Kommune har påset at afstandskrav, beliggenhed og størrelse lever op til betingelserne for at anvende anmeldeordningen. Da alle kravene er overholdt, vurderer Brønderslev Kommune, at der kan gives tilladelse til den nye ensilageplads med pumpebrønd og at der ikke kræves ny miljøtilladelse eller -godkendelse.

Projektets beskrivelse og nærmere redegørelse for overholdelse af kravene fremgår af bilag 1.

## **Lovgrundlag**

Afgørelsen er truffet efter § 20, stk. 4, jf. § 11 i husdyrgodkendelsesbekendtgørelsen.

Afgørelsen om fravigelse af kravet om beplantning er truffet efter § 20, stk. 5 i husdyrgodkendelsesbekendtgørelsen

## **Nabohøring**

Ved anmeldelser efter § 10-19 skal kommunalbestyrelsen skriftligt orientere naboer og give dem mulighed til at udtale sig inden for en frist på 2 uger. Orienteringen af naboer kan undlades, hvis kommunalbestyrelsen skønner, at det anmeldte er af underordnet betydning for naboerne.

Brønderslev Kommune har vurderet, at den nye ensilageplads er af underordnet betydning for naboerne, da pladsen ligger bag eksisterende byggeri og ikke vil være synlig for naboer og vejen og da det ikke vil give anledning til ændrede støj- og lugtgener.

## **Udnyttelsesfrist**

En afgørelse meddelt på baggrund af en anmeldelse bortfalder, hvis den ikke er udnyttet senest 6 år efter, at afgørelsen er meddelt, jf. § 53 stk. 1 i husdyrgodkendelsesbekendtgørelsen.

Med udnyttelse menes at ensilagepladsen er etableret og taget i brug. vurderes ikke at få betydning for omgivelserne eller naboer.

## **Fravigelse af beplantningskrav omkring ensilagepladsen**

I forbindelse med anmeldelsen er der søgt om fravigelse af kravet om beplantning rundt om opsamlingsbeholderen (husdyrgodkendelsesbekendtgørelsens § 12 stk. 7 jf. § 20, stk. 5). Ønsket begrundes med at pladsen placeres op ad eksisterende bygninger på syd, øst og vestsiden. Pladsen etableres med sider mod øst og vest. Sidehøjden bliver 2 meter. Pladsen er placeret langs eksisterende byggeri, hvilket betyder at pladsen ikke vil syne i landskabet i forhold til nuværende bygningsmasse. Det vil ikke være muligt at beplante mod øst grundet eksisterende bygning. Fra nord og syd vil der tilkøres materiale, hvilket betyder at der ligeledes ikke kan beplantes. Mod vest er der placeret en gylletank hvorved over halvdelen af plansiloens længde er placeret bag denne. Der vil således ikke kunne etableres væsentlig beplantning.

Brønderslev Kommune har vurderet, at det er muligt at fravige kravet, da der er tale om en ensilageplads uden vægge, som ikke i sig selv vil blive synlig. Pladsen vil derfor ikke syne af mere eller anderledes end hvis ensilagen opbevaredes i marken. Med placeringen vest for staldbygning vurderer Brønderslev Kommune, at pladsen ikke vil være synlig for naboer i øvrigt.

Brønderslev Kommune fraviger hermed kravet om beplantning omkring ensilagepladsen.

## **Husk**

- At pladsen skal leve op til indretningskravene i husdyrgødningsbekendtgørelsen i forhold til styrke og tæthed mm.
- At der ikke må lægges foder på randbelægningen – foder og overdækning skal holdes inden for murene og afløbene skal være friholdte.

- At med den udformning ensilagepladsen har, så skal der etableres 2 m randbelægning ud for siderne af murene og bag om murene med 3% hældning ind mod pladsen. Alternativt skal der ske forlængelse af murene 2 m ud over randbelægningen.
- At udsprinkling skal ske i overensstemmelse med udbringningsreglerne i husdyrgødningsbekendtgørelsen.
- At jf. anden lovgivning, så skal alle afløbsinstallationer udføres efter bestemmelserne i bygningsreglementet. Brønderslev Kommunen skal bede om, at der efter etableringen indsendes en målfast tegning over afløbenes placering samt en kopi af kloakmestererklæringen.
- Når ensilagepladsen er opført, skal den registreres i BBR. Det er ejers ansvar at få oplysningerne i BBR rettet.

### **Offentliggørelse**

Afgørelsen offentliggøres på Brønderslev Kommunes hjemmeside ([www.bronderslev.dk](http://www.bronderslev.dk)) den 15. juli 2020. Afgørelsen kan påklages inden 4 uger – dvs. klagefristen udløber den 12. august 2020.

### **Klagemulighed**

Afgørelsen kan inden for de 4 uger påklages til Miljø- og Fødevareklagenævnet i henhold til § 76 i husdyrbrugloven. Klageberettigede er ansøger, miljøministeren og enhver, der har individuel, væsentlig interesse i sagens udfald, jf. § 84 i samme lovbekendtgørelse. For nærmere vejledning henvises til bilag 2.

### **Aktindsigt**

Ifølge forvaltningslovens § 9 har parter i en sag ret til aktindsigt. Eventuel anmodning herom kan rettes til mig.

Med venlig hilsen

**Karin Holk**

*Sagsbehandler – Landbrug*

Karin.Holk@99454545.dk

## **Retsgrundlag**

- Forvaltningsloven, se lovbekendtgørelse nr. 433 af 22. april 2014 af forvaltningsloven.
- Husdyrbrugloven, bekendtgørelse af lov om husdyrbrug og anvendelse af gødning m.v., se lovbekendtgørelse nr. 520 af 1. maj 2019.
- Husdyrgodkendelsesbekendtgørelsen, se bekendtgørelse nr. 1261 af 29. november 2019 om godkendelse og tilladelse m.v. af husdyrbrug
- Retssikkerhedsloven, se lov nr. 442 af 9. juni 2004 om retssikkerhed ved forvaltningens anvendelse af tvangsindgreb og oplysningspligter.

## **Kopi sendt til:**

- AgriNord, att. Tina Madsen
- Danmarks Naturfredningsforening, att.: Lars Schönberg-Hemme, DN Brønderslev (via cvr.nr. 60804214)
- Dansk Ornitologisk Forening Nordjylland, att.: Svend Erik Mikkelsen, Hørgårdsvej 1, 9310 Vodskov
- Rådet for Grøn Omstilling (via cvr.nr. 15428376)

## Bilag 1

### Projektbeskrivelse

Brønderslev Kommune har modtaget anmeldelsen om ensilagepladsen via [www.husdyrgodkendelse.dk](http://www.husdyrgodkendelse.dk), skema nr. 218470. Der er indgået supplerende oplysninger til anmeldelsen frem til 10. juli 2020.

Af anmeldelsen fremgår, at ensilagepladsen bliver på 1104 m<sup>2</sup> ((42 +2+2) m x 24 m). Den vil blive etableret med afgrænsningsmure mod øst og vest og med 1 indvendig støttemur. Der etableres 2 m randbelægninger med 3 % fald og afløb mod syd og nord. Det støbte areal forlænges mod syd og nord og mellem den østlige afgrænsningsmur og staldbygning. Umiddelbart udenfor afgrænsningsmuren i den sydøstlige ende etableres pumpebrønd (størrelse ca. 1 – 3 m<sup>3</sup>). Fra pumpebrønden er der rørføring dels til udsprinklingsanlæg og dels til fortank til gyllebeholder. Ensilagepladsens og pumpebrøndens placering samt rørføring fremgår af vedlagte oversigtskort og tegningsmateriale (bilag 3) indsendt af ansøger selv.

### Gennemgang af kravene i anmeldeordningen

#### Overholdelse af afstandskrav i husdyrbrugloven.

Tilladelse efter anmeldeordningen forudsætter, at de generelle afstandskrav, der fremgår af § 6, § 7 og § 8 i husdyrbrugloven, er overholdt.

**§ 6** vedrører afstande til byzoner, sommerhusområder mm.

Af denne fremgår, at der for nye husdyranlæg, gødnings- og ensilageopbevaringsanlæg samt ved udvidelser og ændringer af eksisterende, der medfører øget forurening skal være en afstand på minimum 50 m til: byzoner, sommerhusområder, nabobeboelser og områder der i lokalplan er udlagt til boligformål, blandet bolig- og erhvervsformål eller til offentlige formål med henblik på beboelse, institutioner, rekreative formål og lign.

Brønderslev Kommune har gennemgået oplysningerne i anmeldelsen og kontrolleret at de anmeldte anlæg på Taffelgårdsvej 88 ligger mere end 50 m fra alle de nævnte områder og § 6 er derfor overholdt

**§ 7** omhandler kun husdyranlæg og gødningsopbevaringsanlæg.

Der er i denne sag tale om en ensilageplads og § 7 er dermed overholdt

**§ 8** omhandler afstandskrav husdyranlæg, gødnings- og ensilageopbevaringsanlæg til vandforsyning, veje, mm. Af denne fremgår, at der for nye husdyranlæg, gødnings- og ensilageopbevaringsanlæg samt ved udvidelser og ændringer af eksisterende, der medfører øget forurening skal være en afstand på

- 25 m til vandforsyningsanlæg, der ikke er til almen vandforsyning.
- 50 m til vandforsyningsanlæg til almen vandforsyning.
- 15 m til vandløb (herunder dræn) og søer større end 100 m<sup>2</sup>, jf. dog stk. 2.
- 15 m til offentlig vej og privat fællesvej.
- 25 m til levnedsmiddelvirksomhed.
- 15 m til beboelse på samme ejendom.
- 30 m til naboskel.

Brønderslev Kommune har gennemgået oplysningerne i anmeldelsen og kontrolleret, at alle afstandskravene og dermed § 8 er overholdt for det anmeldte anlæg.

### **Krav jf. husdyrgodkendelsesbekendtgørelsens § 11**

For etablering, udvidelse eller ændring af ensilageplads er der følgende krav:

- Bebyggelsen skal være erhvervsmæssigt nødvendig: Ejendommen har en større mælkekvægbesætning, hvor der anvendes ensilage som foder. Den eksisterende ensilageplads er for lille og der ønskes derfor mere plads. Pladsen må derfor betragtes som værende erhvervsmæssigt nødvendig.
- Bebyggelsen skal ligge i tilknytning til ejendommens hidtidige bebyggelsesarealer: Ensilagepladsen lægges mellem den ene stald og den ene gyllebeholder. Kravet om at ligge i tilknytning til eksisterende byggeri er dermed opfyldt.
- De samlede areal af anlæg, der er anmeldt efter bestemmelserne i § 12 må ikke overstige 3000m<sup>2</sup>. Den nye plads bliver på 1800 m<sup>2</sup>. Den eksisterende ensilageplads er medtaget i den miljøgodkendelse der er for ejendomme og skal derfor ikke medregnes i opgørelsen. Kravet om, at det anmeldte areal for ensilagepladser ikke må overstige 3000 m<sup>2</sup> er derfor overholdt.
- Følgende udvidede afstandskrav skal være overholdt:
  - 150 m til byzone/sommerhusområde. Fra ejendommen som helhed er der ca. 4 km til nærmeste byzone/sommerhusområde og kravet er dermed overholdt.
  - Mindst 100 til nabobeboelser uden landbrugspligt (medmindre den ejes af den ansvarlige for landbruget). Nærmeste nabobeboelse er Taffelgårdsvej 64 – afstanden hertil er ca. 250 m og kravet er dermed overholdt-
  - Mindst 50 m til søer over 100 m<sup>2</sup> og åbne vandløb. Da der er givet dispensation til rørlægning af vandløbet, bliver afstandskravet overholdt, når vandløbet er rørlagt.
- Terrænændringen må højst være på +/- 1 m. Af den indsendte projektbeskrivelse for opsamlingsbeholder/fortank og ensilageplads fremgår, at der vil blive foretaget terrænregulering på op til 1 m. Kravet er dermed overholdt
- Med en højde på maksimalt 3 m over eksisterende terræn. Plansiloen får mure på 2 m højde og kravet er dermed overholdt
- Senest 31. december i året efter etableringen skal der være etableret beplantning omkring anlægget. Kravet er fraveget i selve tilladelsen.

## Bilag 2

### Klagevejledning

Afgørelsen kan inden for de 4 uger påklages til Miljø- og Fødevareklagenævnet i henhold til § 76 i husdyrgodkendelsesloven. Klageberettigede er ansøger, miljøministeren og enhver, der har individuel, væsentlig interesse i sagens udfald, jf. § 84 i samme lovbekendtgørelse.

Hvis du ønsker at klage over denne afgørelse, kan du klage til Miljø- og Fødevareklagenævnet. Du klager via Klageportalen, som du finder et link til på forsiden af [www.nmkn.dk](http://www.nmkn.dk). Klageportalen ligger på [www.borger.dk](http://www.borger.dk) og [www.virk.dk](http://www.virk.dk). Du logger på [www.borger.dk](http://www.borger.dk) eller [www.virk.dk](http://www.virk.dk), ligesom du plejer, typisk med NEM-ID. Klagen sendes gennem Klageportalen til den myndighed, der har truffet afgørelsen. En klage er indgivet, når den er tilgængelig for myndigheden i Klageportalen.

For behandling af klager, der indbringes for nævnet, herunder anmodninger om genoptagelse, betaler klager et gebyr. Gebyrets størrelse differentieres, alt efter om klager er en borger eller en virksomhed/organisation. Privatpersoner skal betale et gebyr på 900 kr. Virksomheder og organisationer skal betale et gebyr på 1.800 kr.

Miljø- og Fødevareklagenævnet skal som udgangspunkt afvise en klage, der kommer uden om Klageportalen, hvis der ikke er særlige grunde til det. Hvis du ønsker at blive fritaget for at bruge Klageportalen, skal du sende en begrundet anmodning til den myndighed, der har truffet afgørelse i sagen. Myndigheden videresender herefter anmodningen til Miljø- og Fødevareklagenævnet, som træffer afgørelse om, hvorvidt din anmodning kan imødekommes.

Klagefristen udløber 4 uger efter, at afgørelsen er meddelt. Er afgørelsen offentlig bekendtgjort, regnes klagefristen dog altid fra bekendtgørelsen.

Såfremt afgørelsen påklages, vil dette blive meddelt dig i henhold til lovens § 83.

En klage har som udgangspunkt ikke opsættende virkning, medmindre Miljø- og Fødevareklagenævnet bestemmer noget andet. Eventuel påbegyndelse af projektet før klagefristens udløb sker for egen regning og risiko.

Hvis afgørelsen ønskes prøvet ved en civil domstol, skal sagsanlægget være anlagt inden 6 måneder i henhold til § 90 i husdyrgodkendelsesloven.

Ifølge forvaltningslovens § 9 har parter i en sag ret til aktindsigt. Eventuel anmodning herom kan rettes til mig.

### Bilag 3

Placeringen af den nye ensilageplads fremgår af kortet (gult område – med tekst ensilage)





Indretning jf indsendt materiale den 10. juli 2020.

Plan Silo  
1 : 350

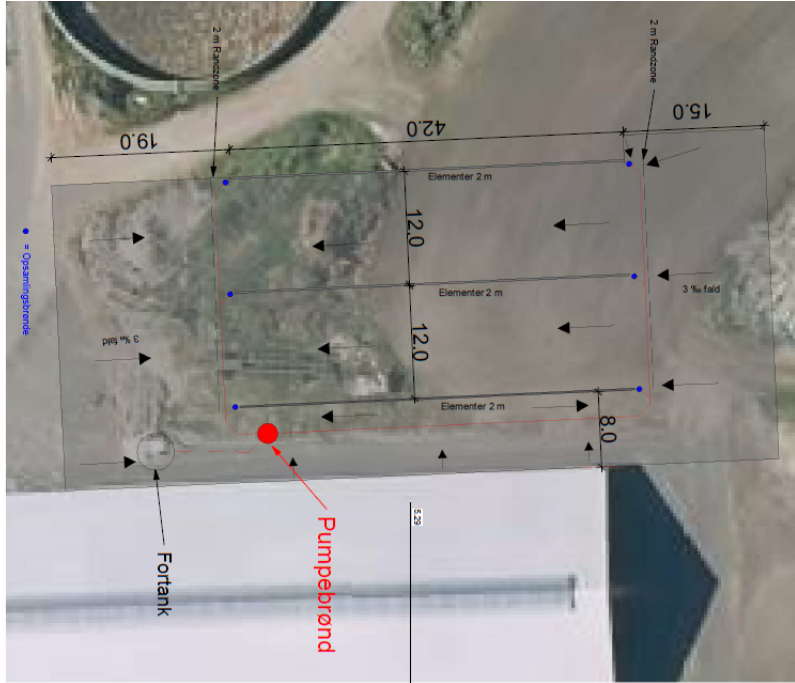

Situationsplan 1  
1 : 1500



5.29

Dokumentation af arbejdet udført af Peter Juul A/S. Optaget af Peter Juul A/S.

 <b>Peter Juul A/S</b> Ingeniør- og Byggeselskab Høje Taastrup, Danmark		Dato: _____ Side: _____	
Kunde:	Renné Christensen	Dato:	Udstavelse 2.18 27.05.2020 27.05.2020 27.05.2020 27.05.2020
Ans. post:	Overvågning	Mål:	As
Projekt:	Planlægning	Risik:	Indledet
Tilrettelæggelse:	Planlægning	Signatør:	TECHNIK 5.29