



Kolding Kommune

en del af trekantområdet

TILLÆG TIL TILLADELSE EFTER § 16 B

AF HUSDYRBRUGET PÅ

BREMHØJ 9, 6640 LUNDERSKOV



Dato for gyldighed
15. oktober 2024

Kolding Kommune
Miljø og Erhverv
Nytorv 11
6000 Kolding
Telefon 79797439
landbrug@kolding.dk
www.kolding.dk

INDHOLDSFORTEGNELSE

1	Sammenfatning	3
1.1	Sammenfatning.....	3
1.2	Overblik over produktionsændringer.....	4
1.3	Offentlighed.....	4
2	Afgørelse om tillæg til tilladelse.....	5
2.1	Grundlag for afgørelsen.....	5
2.2	Afgørelse om tilladelse og gyldighed	5
2.3	Vurdering af samdrift med andre husdyrbrug.....	5
2.4	Vurdering af virkninger på miljøet.....	6
3	Vilkår	7
3.1	Vilkår for tilladelsen inkl. nye vilkår fra tillægget.....	7
4	Begrundelse for de stillede vilkår	10
5	Klage- og søgsmålsvejledning samt underretning	11
5.1	Klagevejledning og søgsmål	11
5.2	Underretning om tilladelsen.....	11
5.3	Grundlag for afgørelsen.....	12
Bilag 1	Miljøteknisk redegørelse	13
Bilag 2	Oversigtskort	13

DATABLAD

ANSØGER / VIRKSOMHEDENS KONTAKTPERSON

Navn	Peter Kaalberg
Adresse	Bremhøj 9, 6640 Lunderskov
Telefonnr.	2623 5275
E-mail	mirandakaalberg@hotmail.com

VIRKSOMHED

Adresse	Bremhøj 9, 6640 Lunderskov
Matr. nr.	24a, Lunderskov By, Skanderup
Ejendoms-nr. / BFE-nr.	6210251487 / 10108383
CVR-nr.	19421686
CHR-nr.	45857

KONSULENT

Navn	Per Lousdal, SAGRO I/S
Adresse	Birk Centerpark 24, 7400 Herning
Telefonnr.	9626 6641
E-mail	pll@sagro.dk

TILSYNSMYNDIGHED

Navn	Kolding Kommune
Adresse	Nytorv 11, 6000 Kolding
Telefonnr.	7979 7439
E-mail	landbrug@kolding.dk
Hjemmeside	www.kolding.dk/landbrug
Udarbejdet af	Marianne Yde, mayn@kolding.dk

TILLADELSE

Tillæg til tilladelse	Tillæg til tilladelse gældende fra 15. oktober 2024
Tilladelse (§ 16b)	Tilladelse gældende fra 30. marts 2022
Miljøgodkendelse (§ 12)	Miljøgodkendelse fra den 12. august 2015

1 SAMMENFATNING

1.1 SAMMENFATNING

Projektet

Tillægget til tilladelsen omfatter etablering af en gyllebeholder nord for den eksisterende gyllebeholder på ejendommen på Bremhøj 9, 6640 Lunderskov. Der er ikke ændringer af staldanlæg eller dyrehold på ejendommen.

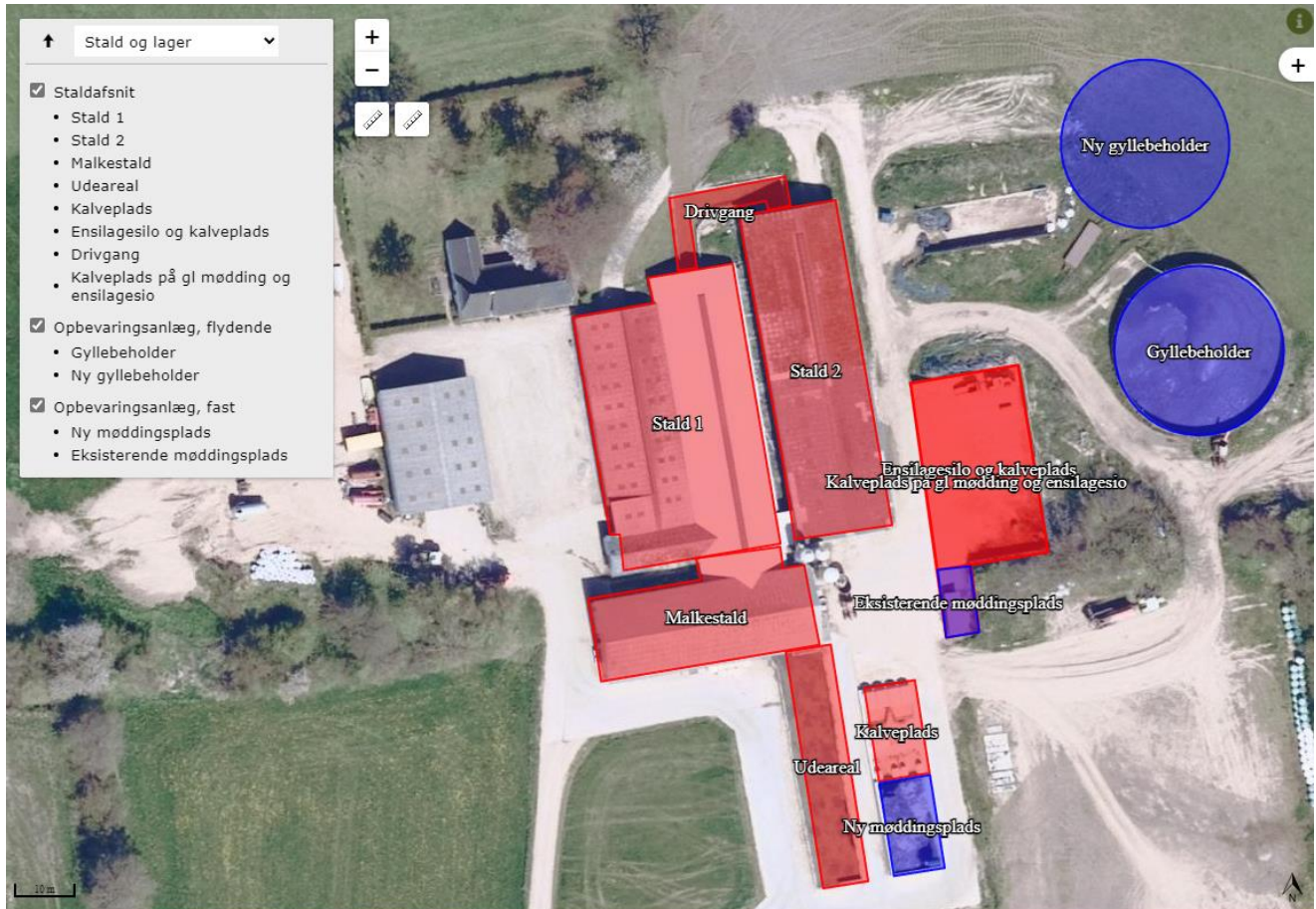

Figur 1. Situationsplan over anlægget på Bremhøj 9.

Konsekvenser for omboende, natur og miljø

Eventuelle gener

I forbindelse med etablering af gødningsopbevaringsanlæg bliver der ikke udført lugtberegninger i ansøgnings-systemet, da der udelukkende beregnes lugtemission fra produktionsarealer. Der er dermed ikke ændringer i lugtgenerne fra den samlede bedrift.

Der vil fortsat blive foretaget en effektiv flue- og skadedyrsbekæmpelse.

Antallet af transporter vil være det samme eller evt. lidt reduceret, da der ikke længere er behov for at flytte gylle til lejede gyllebeholdere uden for ejendommen. Der er ikke foretaget støjberegninger, idet projektet som udgangspunkt vurderes at kunne overholde støjkraevne. Transportstøj på offentlig vej er ikke omfattet af de nævnte støjrænseværdier.

Samlet vurderer kommunen, at projektet ikke vil medføre væsentlige gener for naboerne.

Påvirkning af natur

Ammoniakdepositionen på natur beregnes ud fra ammoniakemissionen fra produktionsarealet og gødningsopbevaringsanlæggene. Ammoniakemissionen fra husdyrbruget øges i ansøgt drift i forhold til nudrift og 8-års drift. Der er dog ikke nogen negativ påvirkning af beskyttet natur og internationale naturbeskyttelsesområder, da merdepositionen er på hhv. 0,1 kg N-HN3 og 1,1 kg N-NH3 i hhv. nudrift og 8-års drift.

Det vurderes ligeledes, at projektet ikke påvirker eventuelle bilag IV-arter eller deres levesteder.

Andre miljøpåvirkninger

Produktionen overholder alle gældende normer og vejledninger for opbevaring af husdyrgødning, håndtering af spildevand og affald m.v. Det betyder, at projektets virkninger på miljøet, hvad angår disse faktorer, må betragtes som værende inden for, hvad der kan forventes af et husdyrbrug af denne type og størrelse.

Risiko for forurening

Der er stillet vilkår om udarbejdelse af en beredskabsplan, som beskriver, hvordan evt. uheld og driftsforstyrrelser vil blive håndteret. Det vurderes, at der er truffet de nødvendige foranstaltninger til at forebygge uheld og begrænse konsekvenserne heraf ved at have en beredskabsplan.

Bedste tilgængelige teknik (BAT)

BAT-niveauet beregnes i husdyrgodkendelse.dk. Da der allerede er en tilladelse til ejendommen, vil BAT-niveauet for de eksisterende staldafsnit blive beregnet ud fra BAT-niveauet i den tidligere tilladelse.

For det ansøgte projekt er der krav om, at der højst må udledes 3.352 kg ammoniak pr. år. Dette krav er i lovgivningen sat ud fra viden om, hvad der kan lade sig gøre ved at anvende de 'bedste teknikker' på markedet, der er tilgængelige til en pris, der er realistisk i forhold til produktionens størrelse. Lovgivningens krav til maksimal ammoniakfordampning er overholdt i projektet.

Der er ikke anvendt supplerende virkemidler til reduktion af ammoniakfordampningen, da anvendelse af det aktuelle staldsystem er tilstrækkeligt til at overholde BAT-kravet for ejendommen.

Samlet vurdering

Kolding Kommune vurderer, at projektet ved overholdelse af vilkårene i tilladelsen kan gennemføres uden væsentlige virkninger på miljøet, herunder påvirkning af naboer og de landskabelige, naturmæssige og kulturhistoriske værdier i området inden for de rammer, som er dækket af husdyrbruglovens formålsbestemmelse.

1.2 OVERBLIK OVER PRODUKTIONSÆNDRINGER

Kolding Kommune meddeler tillæg til ejendommens tilladelse fra den 30. marts 2022 efter § 16 b i husdyrbrugloven.

Tillægget omfatter følgende ændringer i forhold til den oprindelige tilladelse fra 2022:

- Etablering af en gyllebeholder nord for ejendommen på Bremhøj 9

1.3 OFFENTLIGHED

Høring af offentligheden og berørte myndigheder	
Berørte myndigheder i sagen	Kolding Kommune, naturteamet – ingen bemærkninger.
Den 25. september til 9. oktober 2024	14 dages orientering om ansøgning til tillæg til naboer og parter. Der indkom ingen bemærkninger.
Den 15. oktober 2024	Afgørelse truffet med klagevejledning. Sendt til ejer, konsulent, eventuelle parter som har anmodet om udkastet og elektroniske parter. Orientering om afgørelsen til naboer og parter. Afgørelsen på kommunens hjemmeside og Miljøstyrelsens portal DMA.
Den 12. november 2024	Fristen for at klage til Miljø- og Fødevareklagenævnet

2 AFGØRELSE OM TILLÆG TIL TILLADELSE

2.1 GRUNDLAG FOR AFGØRELSEN

Der søges om etablering af en gyllebeholder nord for den eksisterende gyllebeholder på ejendommen Bremhøj 9, 6640 Lunderskov.

Tillægget omfatter aktiviteterne på Bremhøj 9, 6640 Lunderskov.

Miljøvurderingerne er foretaget på baggrund af alle ændringer i produktionsarealet i hvert staldafsnit og gødningsopbevaringsanlæg siden sidste ændring og over en 8-årig periode jf. § 29, stk. 6 og 7 i husdyrgodkendelsesbekendtgørelsen.

Ansøgning om tilladelse med tilhørende bilag er indsendt som skema nr. 246193 første gang den 4. juli 2024 via www.husdyrgodkendelse.dk. Desuden er der brugt oplysninger fra Kolding Kommunes miljødatabase fra de seneste miljøtilsyn på ejendommen.

2.2 AFGØRELSE OM TILLADELSE OG GYLDIGHED

Kolding Kommune har vurderet, at der kan meddeles tillæg til tilladelse til husdyrbruget på Bremhøj 9, 6640 Lunderskov. Tillægget til tilladelsen er en tilladelse til, at virksomheden kan producere på de stillede vilkår (jf. afsnit 2) som et supplement til gældende lovgivning.

Tillægget omfatter følgende:

- Etablering af en gyllebeholder på 684 m² overfladeareal

Den eksisterende husdyrproduktion fortsætter uændret på ejendommen.

Tillægget er baseret på oplysningerne i ansøgningen med bilag samt tilhørende beregninger. Virksomheden skal placeres, indrettes og drives i overensstemmelse med de oplysninger, der fremgår af ansøgningsmaterialet og redegørelsen og i henhold til tilladelsens vilkår.

Der må ikke ske udvidelse eller ændring i produktionsarealet, herunder staldafsnit og gødningsopbevaringsanlæg, samt ændres på dyreholdets sammensætning, før ændringen er anmeldt og godkendt af Kolding Kommune. Det er også gældende for faste pladser med afløb til opsamlingsbeholdere m.v.

Tilladelsen med tilhørende tillæg skal være tilgængelig for og kendt af de personer, der har ansvaret for, at virksomhedens indretning og drift følger vilkårene i tilladelsen med tilhørende tillæg og andet personale med tilknytning til husdyrbruget. Ændring i ejerforhold eller driftsansvar skal meddeles til kommunen, herunder også ophør af virksomheden.

Udnyttelsesfristen for tillægget er 6 år jf. § 59a i husdyrbrugloven. Tillægget anses for udnyttet, når byggeriet faktisk er afsluttet, eller når det konstateres, at det, der er truffet afgørelse omkring, faktisk er gennemført. I den konkrete ansøgning anses tillægget for udnyttet, når gyllebeholderen faktisk er etableret.

Det følger af husdyrbrugloven § 59a, stk. 2, at hvis en meddelt og udnyttet tilladelse ikke har været udnyttet – helt eller delvist – i tre på hinanden følgende år, så bortfalder den del af tilladelsen, der ikke har været udnyttet de seneste tre år.

Med denne tilladelse følger 8 års retsbeskyttelse jf. § 40 i husdyrbrugloven.

Husdyrbruget skal til enhver tid leve op til gældende regler, love og bekendtgørelser, også selv om disse regler er skærpende i forhold til denne tilladelse.

Der er ikke ansøgt om biaktiviteter, som kræver samtidig tilladelse eller tilladelse efter lov om miljøbeskyttelse eller regler udstedt i medfør af miljøbeskyttelsesloven eller anden lovgivning.

2.3 VURDERING AF SAMDRIFT MED ANDRE HUSDYRBRUG

Tilladelser efter husdyrbrugloven gives på ejendomsniveau dvs. det matrikulære areal tilhørende ejendommen. Husdyrbruget kan dog være forureningsmæssigt og teknisk eller driftsmæssigt forbundet med andre husdyrbrug.

Ansøger ejer og driver ikke flere ejendomme i området. Husdyrbruget er derfor ikke forureningsmæssigt og teknisk eller driftsmæssigt forbundet med andre husdyrbrug.

2.4 VURDERING AF VIRKNINGER PÅ MILJØET

Afgørelser efter husdyrbrugloven er ikke omfattet af lov om miljøvurdering af planer og programmer og af konkrete projekter (VVM), da denne vurdering ligger som en integreret del af tilladelsen efter husdyrbrugloven. I de administrative bestemmelser, som fremgår af lovens kapitel 6, ses VVM-direktivets krav til høringer.

Ansøger har indsendt en miljøteknisk beskrivelse, som beskriver det ansøgte. Beskrivelsen ses som et selvstændigt bilag i bilag 1.

Husdyrgodkendelsesbekendtgørelsens beskyttelsesniveauer og krav er dokumenteret overholdt herunder amoniak og BAT. Det vurderes, at husdyrbruget har truffet de nødvendige foranstaltninger til at forebygge og begrænse forurening ved anvendelse af BAT.

Kommunen vurderer, at projektet ikke vil påvirke værdifulde bebyggelser, kulturmiljøer eller det omgivende landskab negativt. Ansøger har beskrevet de potentielle gener fra husdyrbruget ifm. tillægget. De øvrige tiltag med forebyggelse og begrænsning af forurening fra husdyrbruget fortsætter uændret.

Det vurderes, at der er truffet de nødvendige foranstaltninger til at forebygge uheld og begrænse konsekvenserne heraf ved at have beskrevet, hvordan evt. uheld afværges, så der ikke opstår risiko for forurening af vandmiljøet.

Kommunen vurderer, at husdyrbruget kan drives på en måde, som er forenelig med hensynet til omgivelserne. Kommunen vurderer, at projektet ikke vil forringe tilstanden af naturen med dens bestande af vilde planter og dyr og deres levesteder. Tiltag til reduktion af gener og forurening er fastholdt med vilkår inden for de rammer, som loven foreskriver.

Kolding Kommune vurderer, at virksomhedens drift efter gennemførelse af projektet under overholdelse af vilkårene i nærværende tilladelse, ikke vil have væsentlige virkninger på miljøet, herunder at de landskabelige hensyn, naboer og omgivelserne i øvrigt ikke tilsidesættes.



Marianne Yde

Marianne Yde
Biolog

By- og Fællesforvaltningen – Miljø og Erhverv
Nytovr 11, 6000 Kolding

3 VILKÅR

3.1 VILKÅR FOR TILLADELSEN INKL. NYE VILKÅR FRA TILLÆGGET

Vilkårene 1-9 er eksisterende vilkår fra tilladelsen fra 2022. Disse vilkår ændres ikke pga. den 8-års retsbeskyttelsesperiode.

Vilkår 10 er et vilkår som er meddelt i forbindelse med tillægget.

1.	Husdyrbruget skal drives økologisk, og skal leve op til økologireglerne og være optaget på Fødevarestyrelsens liste over økologikontrollerede virksomheder i Danmark.																																																																																					
2.	<p>Husdyrbrugets produktionsareal og produktioner (dyretype) skal være i overensstemmelse med tabel 3 og figur 1.</p> <p>Tabel 3. Oversigt over ansøgte produktionsarealer på Bremhøj 9.</p> <table border="1" style="width: 100%; border-collapse: collapse;"> <thead> <tr> <th colspan="6" style="background-color: #f2f2f2;">Stalde og produktioner</th> </tr> <tr> <th style="text-align: left;">Staldnavn</th> <th style="text-align: center;">Staldstørrelse (m²)</th> <th style="text-align: left;">Ventilation</th> <th style="text-align: left;">Kildehøjde</th> <th style="text-align: left;">Produktion</th> <th style="text-align: center;">Antal måneder udegående</th> <th style="text-align: center;">Produktionsareal (m²)</th> </tr> </thead> <tbody> <tr> <td colspan="7" style="text-align: center; background-color: #f2f2f2;">Ansøgt drift</td> </tr> <tr> <td rowspan="2" style="vertical-align: top;">Stald 1</td> <td rowspan="2" style="vertical-align: top; text-align: center;">1381</td> <td rowspan="2" style="vertical-align: top;">Naturlig ventilation</td> <td rowspan="2" style="vertical-align: top;">3 m</td> <td style="text-align: left;">(#490620) Flexgruppe: Alle kvæg; Dybstrøelse</td> <td style="text-align: center;">0</td> <td style="text-align: center;">258</td> </tr> <tr> <td style="text-align: left;">(#490608) Flexgruppe: Alle kvæg; Sengeald med spalter (bagskyl eller ringkanal)</td> <td style="text-align: center;">0</td> <td style="text-align: center;">683</td> </tr> <tr> <td rowspan="2" style="vertical-align: top;">Stald 2</td> <td rowspan="2" style="vertical-align: top; text-align: center;">986</td> <td rowspan="2" style="vertical-align: top;">Naturlig ventilation</td> <td rowspan="2" style="vertical-align: top;">3 m</td> <td style="text-align: left;">(#490617) Flexgruppe: Alle kvæg; Dybstrøelse</td> <td style="text-align: center;">0</td> <td style="text-align: center;">18</td> </tr> <tr> <td style="text-align: left;">(#490614) Flexgruppe: Alle kvæg; Dybstrøelse</td> <td style="text-align: center;">0</td> <td style="text-align: center;">288</td> </tr> <tr> <td rowspan="2" style="vertical-align: top;">Malkestald</td> <td rowspan="2" style="vertical-align: top; text-align: center;">619</td> <td rowspan="2" style="vertical-align: top;">Naturlig ventilation</td> <td rowspan="2" style="vertical-align: top;">3 m</td> <td style="text-align: left;">(#490611) Flexgruppe: Alle kvæg; Sengeald med spalter (bagskyl eller ringkanal)</td> <td style="text-align: center;">0</td> <td style="text-align: center;">289</td> </tr> <tr> <td style="text-align: left;">(#490648) Flexgruppe: Alle kvæg; Sengeald med spalter (bagskyl eller ringkanal)</td> <td style="text-align: center;">0</td> <td style="text-align: center;">168</td> </tr> <tr> <td style="vertical-align: top;">Udeareal</td> <td style="vertical-align: top; text-align: center;">336</td> <td style="vertical-align: top;">Blandet ventilation</td> <td style="vertical-align: top;">3 m</td> <td style="vertical-align: top;">(#490372) Flexgruppe: Alle kvæg; Sengeald med fast gulv</td> <td style="vertical-align: top; text-align: center;">0</td> <td style="vertical-align: top; text-align: center;">336</td> </tr> <tr> <td style="vertical-align: top;">Kølleplads</td> <td style="vertical-align: top; text-align: center;">148</td> <td style="vertical-align: top;">Naturlig ventilation</td> <td style="vertical-align: top;">3 m</td> <td style="vertical-align: top;">(#490373) Flexgruppe: Alle kvæg; Dybstrøelse</td> <td style="vertical-align: top; text-align: center;">0</td> <td style="vertical-align: top; text-align: center;">130</td> </tr> <tr> <td style="vertical-align: top;">Drivgang</td> <td style="vertical-align: top; text-align: center;">114</td> <td style="vertical-align: top;">Blandet ventilation</td> <td style="vertical-align: top;">3 m</td> <td style="vertical-align: top;">(#490369) Flexgruppe: Alle kvæg; Sengeald med fast gulv</td> <td style="vertical-align: top; text-align: center;">0</td> <td style="vertical-align: top; text-align: center;">100</td> </tr> <tr> <td style="vertical-align: top;">Kølleplads på gl. mødding og ensilagesilo</td> <td style="vertical-align: top; text-align: center;">723</td> <td style="vertical-align: top;">Naturlig ventilation</td> <td style="vertical-align: top;">3 m</td> <td style="vertical-align: top;">(#490959) Flexgruppe: Alle kvæg; Dybstrøelse</td> <td style="vertical-align: top; text-align: center;">0</td> <td style="vertical-align: top; text-align: center;">110</td> </tr> <tr> <td colspan="6" style="background-color: #f2f2f2;">Sum</td> <td style="text-align: center;">2380</td> </tr> </tbody> </table>	Stalde og produktioner						Staldnavn	Staldstørrelse (m ²)	Ventilation	Kildehøjde	Produktion	Antal måneder udegående	Produktionsareal (m ²)	Ansøgt drift							Stald 1	1381	Naturlig ventilation	3 m	(#490620) Flexgruppe: Alle kvæg; Dybstrøelse	0	258	(#490608) Flexgruppe: Alle kvæg; Sengeald med spalter (bagskyl eller ringkanal)	0	683	Stald 2	986	Naturlig ventilation	3 m	(#490617) Flexgruppe: Alle kvæg; Dybstrøelse	0	18	(#490614) Flexgruppe: Alle kvæg; Dybstrøelse	0	288	Malkestald	619	Naturlig ventilation	3 m	(#490611) Flexgruppe: Alle kvæg; Sengeald med spalter (bagskyl eller ringkanal)	0	289	(#490648) Flexgruppe: Alle kvæg; Sengeald med spalter (bagskyl eller ringkanal)	0	168	Udeareal	336	Blandet ventilation	3 m	(#490372) Flexgruppe: Alle kvæg; Sengeald med fast gulv	0	336	Kølleplads	148	Naturlig ventilation	3 m	(#490373) Flexgruppe: Alle kvæg; Dybstrøelse	0	130	Drivgang	114	Blandet ventilation	3 m	(#490369) Flexgruppe: Alle kvæg; Sengeald med fast gulv	0	100	Kølleplads på gl. mødding og ensilagesilo	723	Naturlig ventilation	3 m	(#490959) Flexgruppe: Alle kvæg; Dybstrøelse	0	110	Sum						2380
Stalde og produktioner																																																																																						
Staldnavn	Staldstørrelse (m ²)	Ventilation	Kildehøjde	Produktion	Antal måneder udegående	Produktionsareal (m ²)																																																																																
Ansøgt drift																																																																																						
Stald 1	1381	Naturlig ventilation	3 m	(#490620) Flexgruppe: Alle kvæg; Dybstrøelse	0	258																																																																																
				(#490608) Flexgruppe: Alle kvæg; Sengeald med spalter (bagskyl eller ringkanal)	0	683																																																																																
Stald 2	986	Naturlig ventilation	3 m	(#490617) Flexgruppe: Alle kvæg; Dybstrøelse	0	18																																																																																
				(#490614) Flexgruppe: Alle kvæg; Dybstrøelse	0	288																																																																																
Malkestald	619	Naturlig ventilation	3 m	(#490611) Flexgruppe: Alle kvæg; Sengeald med spalter (bagskyl eller ringkanal)	0	289																																																																																
				(#490648) Flexgruppe: Alle kvæg; Sengeald med spalter (bagskyl eller ringkanal)	0	168																																																																																
Udeareal	336	Blandet ventilation	3 m	(#490372) Flexgruppe: Alle kvæg; Sengeald med fast gulv	0	336																																																																																
Kølleplads	148	Naturlig ventilation	3 m	(#490373) Flexgruppe: Alle kvæg; Dybstrøelse	0	130																																																																																
Drivgang	114	Blandet ventilation	3 m	(#490369) Flexgruppe: Alle kvæg; Sengeald med fast gulv	0	100																																																																																
Kølleplads på gl. mødding og ensilagesilo	723	Naturlig ventilation	3 m	(#490959) Flexgruppe: Alle kvæg; Dybstrøelse	0	110																																																																																
Sum						2380																																																																																

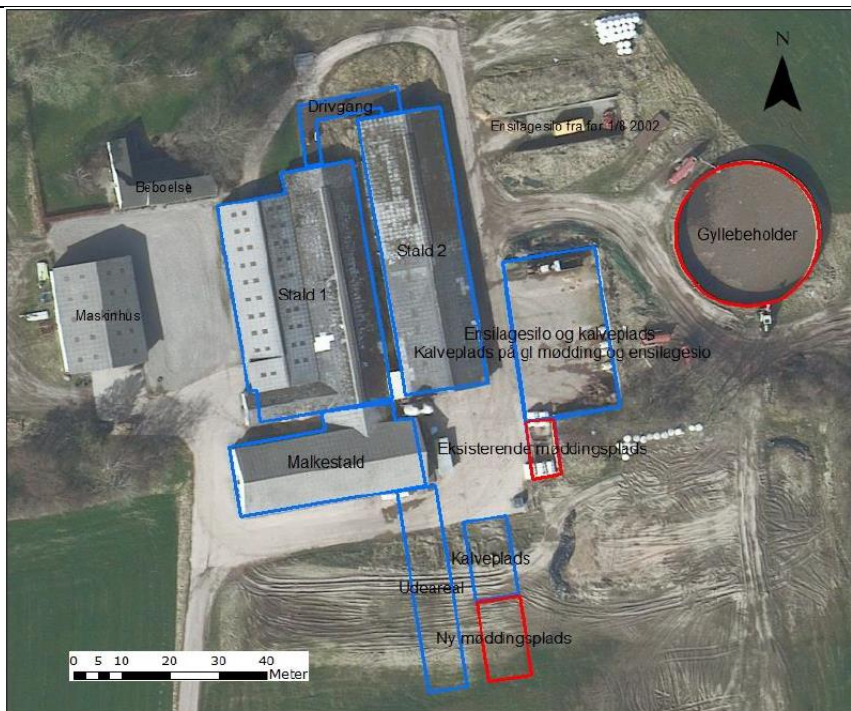

Figur 1. Oversigt over anlæg på Bremhøj 9.

3. Den nye fodersilo skal placeres som angivet i ansøgningen (nr. 15) på figur 3 og være højst 9 m høj og max. 26 tons.



Figur 3: Placering af oiletanke, spildolie, døde dyr og belysningsanlæg. Den nye silo har nr. 15 på figuren.

4. Det samlede areal af møddingsplads med dybstrøelse må ikke overstige 199 m².
5. Olieprodukter (benzin, diesel og lignende), kemikalier til rengøring og desinfektion samt farligt affald skal opbevares i egnet emballage under tag, i lukkede beholdere, på fast bund og uden mulighed for afløb til kloak, dræn eller til jord, således at der ikke opstår risiko for forurening.

6.	<p>Tankning af diesel skal til enhver tid ske på en plads med fast og tæt bund, så spild kan opsamles, og der ikke er mulighed for afløb til jord, kloak, overflade- eller grundvand.</p> <p>Hvis pistolen til tankning kan låses under tankning, skal den være forsynet med en mekanisme, så den selv slår fra, når tanken er fuld.</p>																																				
7.	<p>Opbevaring af foder og foderrester skal ske, så der ikke opstår risiko for tilhold af skadedyr (rotter m.fl.). Der skal foretages effektiv fluebekæmpelse på ejendommen i overensstemmelse med de nyeste retningslinjer fra Institut for Agroøkologi, Aarhus Universitet. Bekæmpelsen skal desuden foretages, hvis kommunen i forbindelse med tilsyn vurderer, at bekæmpelsen af fluer er utilstrækkelig.</p>																																				
8.	<p>Støjbelastningen fra husdyrbrugets bygningsparcel til omgivelserne (det ækvivalente, konstante, korrigerede støjniveau i db(A) målt i ethvert punkt uden for skel må ikke overstige:</p> <table border="1" data-bbox="352 595 1337 936"> <thead> <tr> <th colspan="4">DAG</th> </tr> </thead> <tbody> <tr> <td>Mandag-fredag</td> <td>Kl. 07.00 – 18.00</td> <td>55 dB(A)</td> <td>ref. tid 8 timer</td> </tr> <tr> <td>Lørdag</td> <td>Kl. 07.00 – 14.00</td> <td>55 dB(A)</td> <td>ref. tid 7 timer</td> </tr> <tr> <td>Lørdag</td> <td>Kl. 14.00 – 18.00</td> <td>45 dB(A)</td> <td>ref. tid 4 timer</td> </tr> <tr> <td>Søn- og helligdage</td> <td>Kl. 07.00 – 18.00</td> <td>45 dB(A)</td> <td>ref. tid 8 timer</td> </tr> <tr> <th colspan="4">AFTEN</th> </tr> <tr> <td>Alle dage</td> <td>Kl. 18.00 – 22.00</td> <td>45 dB(A)</td> <td>ref. tid 1 time</td> </tr> <tr> <th colspan="4">NAT</th> </tr> <tr> <td>Alle dage</td> <td>Kl. 22.00 – 07.00</td> <td>40 dB(A)</td> <td>ref. tid ½ time</td> </tr> </tbody> </table> <p>Støjbelastningen er det ækvivalente, korrigerede støjniveau i dB(A) målt eller beregnet i punkter i 1,5 meters højde over terræn. Referencetiden regnes i henhold til støjvejledningen.</p> <p>Virksomheden skal for egen regning dokumentere, at grænseværdierne overholdes, såfremt Kolding Kommune skønner det nødvendigt.</p> <p>Kravet om dokumentation af støjforholdene kan højst fremsættes en gang årligt, med mindre den seneste kontrol viser, at vilkårene ikke kan overholdes. Støjmålinger skal udføres som beskrevet i Miljøstyrelsens til enhver tid gældende støjbergningsvejledning og foretages i punkter, som forinden aftales med kommunen. Støjmåling skal udføres af et akkrediteret firma.</p>	DAG				Mandag-fredag	Kl. 07.00 – 18.00	55 dB(A)	ref. tid 8 timer	Lørdag	Kl. 07.00 – 14.00	55 dB(A)	ref. tid 7 timer	Lørdag	Kl. 14.00 – 18.00	45 dB(A)	ref. tid 4 timer	Søn- og helligdage	Kl. 07.00 – 18.00	45 dB(A)	ref. tid 8 timer	AFTEN				Alle dage	Kl. 18.00 – 22.00	45 dB(A)	ref. tid 1 time	NAT				Alle dage	Kl. 22.00 – 07.00	40 dB(A)	ref. tid ½ time
DAG																																					
Mandag-fredag	Kl. 07.00 – 18.00	55 dB(A)	ref. tid 8 timer																																		
Lørdag	Kl. 07.00 – 14.00	55 dB(A)	ref. tid 7 timer																																		
Lørdag	Kl. 14.00 – 18.00	45 dB(A)	ref. tid 4 timer																																		
Søn- og helligdage	Kl. 07.00 – 18.00	45 dB(A)	ref. tid 8 timer																																		
AFTEN																																					
Alle dage	Kl. 18.00 – 22.00	45 dB(A)	ref. tid 1 time																																		
NAT																																					
Alle dage	Kl. 22.00 – 07.00	40 dB(A)	ref. tid ½ time																																		
9.	<p>På tilsynsmyndighedens forlangende skal husdyrbruget dokumentere overholdelse af godkendelsens vilkår. Den fremviste dokumentation skal uanset evt. driftsmæssigt fællesskab med andre produktionsanlæg sær-skilt og på tydelig vis kunne dokumentere ejendommens overholdelse af vilkårene i godkendelsen.</p> <p>Husdyrbruget afholder selv omkostningerne til dokumentation, undersøgelser og målinger, som forlanges af tilsynsmyndigheden til dokumentation af vilkårene.</p>																																				
10. (tillæg)	<p>Der skal til hver en tid være en beredskabsplan for husdyrbruget, som fortæller, hvornår og hvordan der skal reageres ved uheld, som kan medføre konsekvenser for det eksterne miljø. Beredskabsplanen skal vedligeholdes, så oplysningerne i den altid er opdaterede.</p> <p>Beredskabsplanen skal foreligge, når tillægget tages i brug, dvs. når gyllebeholderen er opført.</p>																																				

4 BEGRUNDELSE FOR DE STILLEDE VILKÅR

Tilladelsen er givet på en række vilkår (jf. afsnit 2), der samlet har til formål at sikre, at husdyrbruget på Bremhøj 9 bliver drevet på en hensigtsmæssig måde og med en minimal risiko for at skade miljøet utilsigtet.

En lang række forhold er i dag omfattet af den generelle lovgivning i husdyrgødningsbekendtgørelsen, men Kolding Kommune har på baggrund af vurderinger fastsat vilkår, som skal sikre, at husdyrbruget med det ansøgte ikke har en væsentlig virkning på miljøet. Begrundelse for vilkårene er beskrevet herunder.

Alle vilkår vedrørende produktionen er videreført fra tilladelsen af den 30. marts 2022. Nedenstående begrundelse er dermed udelukkende henført til nye vilkår i forbindelse med tillægget.

Driftsforstyrrelser eller uheld (vilkår 10 – tillæg)

Kolding Kommune har vurderet, at der er en potentiel risiko for forurening fra husdyrbruget. Der er derfor stillet vilkår om en beredskabsplan. En beredskabsplan er med til at sikre mod skader på miljøet både ved at forebygge uheld og ved at fortælle, hvordan der skal reageres, hvis der opstår unormale driftssituationer eller sker uheld, som kan føre til forurening.

Ejendommen har allerede en beredskabsplan, og der stilles derfor vilkår til, at beredskabsplanen fortsat skal være til stede, og at den skal holdes opdateret.

5 KLAGE- OG SØGSMÅLSVEJLEDNING SAMT UNDERRETNING

5.1 KLAGEVEJLEDNING OG SØGSMÅL

Hvad kan man klage over? Retlige spørgsmål samt kommunens vilkår og vurderinger.

Hvem kan klage? Ansøger, klageberettigede myndigheder, foreninger og organisationer samt enhver der har en væsentlig, individuel interesse i sagens udfald.

Hvem er klageinstans? Miljø- og Fødevareklagenævnet.

Hvortil skal klagen sendes? Din klage skal indsendes via Klageportalen, som findes under Nævnenes Hus på <https://kpo.naevneneshus.dk>. Du kan også finde Klageportalen via www.borger.dk og www.virk.dk.

Miljø- og Fødevareklagenævnet skal som udgangspunkt afvise en klage, der indgives uden om Klageportalen, med mindre der er en særlig grund til fritagelse. En anmodning om eventuel fritagelse skal sendes til Miljø- og Fødevareklagenævnet. Samtidig bedes du give Kolding Kommune besked om anmodningen. Så ved kommunen nemlig, at der er en klage på vej. Hvis Miljø- og Fødevareklagenævnet fritager dig, skal kommunen oprette klagen for dig i Klageportalen.

Hvem kan hjælpe? På <https://naevneneshus.dk/start-din-klage/miljoe-og-foedevareklagenaevnet/vejledning/> kan du finde en vejledning til, hvordan du anvender Klageportalen eller søger om fritagelse for brugen. Du kan desuden kontakte Callcentret på telefon 7240 5600, som er åben mandag-fredag, kl 9-15.

Hvad er klagefristen? Den **12. november 2024**. Det vil sige, at klagen senest på det tidspunkt skal være tilgængelig for myndigheden i Klageportalen, og klager skal have betalt gebyr og endelig godkendt klagen. En klage er indgivet, når den er tilgængelig for Kolding Kommune via Klageportalen.

Hvad er lovgrundlaget? Lovbek. nr. 520 af 1. maj 2019 om husdyrbrug og anvendelse af gødning m.v.

Hvad koster det at klage? Privatpersoner skal betale 900 kr. Virksomheder og organisationer skal betale et gebyr på 1.800 kr. En klage er indgivet, når den er tilgængelig for myndigheden i Klageportalen, og du har indbetalt gebyr for klagen.

Søgsmålsfrist: Søgsmål til prøvelse af afgørelsen ved domstolene, skal være anlagt inden 6 måneder fra meddelelsesdatoen for afgørelsen.

5.2 UNDERRETNING OM TILLADELSEN

Det endelige tillæg blev den 15. oktober 2024 afgjort og annonceret på kommunens hjemmeside samt på Danmarks MiljøAdministration.

Nedenstående parter har modtaget tillægget eller en orientering om tillægget:

Ansøger/ejer

- Petrus P. M. Kaalberg, Bremhøj 9, 6640 Lunderskov. E-post: mirandakaalberg@hotmail.com

Parter med E-post:

- Konsulent: Per Lousdal, SAGRO I/S. E-post: pll@sagro.dk
- Arbejderbevægelsens Erhvervsråd, Reventlowsgade 14, 1. sal, 1611 København V. E-post: ae@ae-raadet.dk
- Danmarks Fiskeriforening, Nordensvej 3, Taulov, 7000 Fredericia. E-post: mail@dkfisk.dk
- Danmarks Naturfredningsforening, Masnedøgade 20, 2100 København Ø E-post: dn@dn.dk
- Danmarks Sportsfiskerforbund, Worsaaesgade 1, 7100 Vejle. E-post: post@sportsfiskeren.dk
- Dansk Ornitologisk Forening, Vesterbrogade 140, 1620 København V. E-post: natur@dof.dk
- Ferskvandsfiskeriforeningen for Danmark, Wormstrupvej 2, 7540 Haderup. E-post: nb@ferskvandsfiskeriforeningen.dk
- Forbrugerrådet, Fiolstræde 17, Postboks 2188, 1017 København K. E-post: fbr@fbr.dk

- Styrelsen for Patientsikkerhed, Tilsyn og Rådgivning Vest, Adelvej 34, 7000 Fredericia. E-post: TRvest@stps.dk
- Foreningen Greenpeace Danmark, info.dk@greenpeace.org

Naboer og parter

Jf. adresseliste

5.3 GRUNDLAG FOR AFGØRELSEN

Nedenstående findes den fulde titel på de love, bekendtgørelser og andre henvisninger, der er anvendt i tilladelsen og som danner grundlag for denne.

Husdyrbrugloven: Lov nr. 1572 af 20. december 2006, jf. lovbekendtgørelse nr. 520 af 1. maj 2019 om husdyrbrug og anvendelse af gødning m.v.

Husdyrgodkendelsesbekendtgørelsen: Bekendtgørelse nr. 300 af 20. marts 2024 om godkendelse og tilladelse m.v. af husdyrbrug.

Husdyrgødningsbekendtgørelsen: Bekendtgørelse nr. 2243 af 29. november 2021 om miljøregulering af dyrehold og om opbevaring af gødning.

Gødningsanvendelsesbekendtgørelsen: Bekendtgørelse nr. 931 af 16. juli 2024 om jordbrugsvirksomheders anvendelse af gødning.

Naturbeskyttelsesloven: Lov nr. 9 af 3. januar 1992, jf. lovbekendtgørelse nr. 927 af 28. juni 2024 om naturbeskyttelse.

Kommuneplan 2021-2033: Kommuneplan 2021-2033 - Kolding Kommune.

Retningslinjer for fluebekæmpelse https://agro.au.dk/fileadmin/DJF/Agro/Projekter/Vejledning_om_skadedyr/Retningslinier-for-fluebekaempelse.pdf

BILAG 1 MILJØTEKNISK REDEGØRELSE

Ansøgers miljøtekniske redegørelse (ansøgningen) er vedlagt som et selvstændigt dokument.

BILAG 2 OVERSIGTSKORT

