

§16b-miljøtilladelse på husdyrbruget på adressen Novej 39, 6950 Ringkøbing
30. oktober 2023

Returadresse
Land, By og Kultur – Land og Vand
Smed Sørensens Vej 1, 6950 Ringkøbing

**NATURENS
RIGE**

Ejer af husdyrbruget på
Novej 39
6950 Ringkøbing

Sagsbehandler
Anne Marie Susgaard
Direkte telefon
9974 1570
E-post
Anne.marie.susgaard@rksk.
dk
Dato
30. oktober 2023
Sagsnummer
23-012910

Miljøtilladelse

gældende for husdyrbruget på adressen
Novej 39, 6950 Ringkøbing



Virksomhedens art:	Slagtesvineproduktion
Matrikel nr.:	15a Den sydlige Del, No m.fl.,
Betegnelse:	Husdyrbrug omfattet af §16 b i husdyrbrugsloven
Tilsynsmyndighed:	Ringkøbing-Skjern Kommune
Kvalitetssikret af:	Julie Storm Stausholm

Indholdsfortegnelse

Stamblad:	4
Oplysninger om husdyrbruget:	4
Meddelelse af miljøtilladelse	4
Baggrund og kort resumé	4
Vurdering af status som IE-husdyrbrug.....	5
Biaktiviteter	5
Afgørelsen.....	5
Vilkår for miljøtilladelse	6
Generelt.....	6
Godkendte stalde, produktioner og miljøteknologier.....	7
Egenkontrol.....	8
Beskyttelse af jord, grundvand og overfladevand.....	8
Beskyttelse i forhold til naboer	9
Tilsyn, kontrol og egenkontrol.....	10
Uheld og risici	10
Bedst tilgængelige teknik / Renere teknologi	10
Ophør.....	10
Formalia	11
Lovgrundlag.....	11
Høring og offentliggørelse.....	11
Klagevejledning	12
Udnyttelse og kontinuitet.....	13
Miljøvurderingen	15
Erhvervsmæssigt nødvendig for ejendommens drift som landbrugsejendom.	15
Beskrivelse af husdyrbruget.....	15
Lokalisering.....	18
Forbudszoner.....	18
Afstandskrav	18
Beskyttelseslinjer	18
Samlet vurdering af lokalisering.....	19
Påvirkning af landskab	19
Samlet vurdering af påvirkningen af landskab.....	20
Påvirkning af vilde planter og dyr.....	20

Ammoniak påvirkning af natur	20
Påvirkning af bilag IV-arter	23
Samlet vurdering af påvirkningen af vilde planter og dyr	25
Påvirkning af jord, grundvand og overfladevand.....	26
Samlet vurdering af påvirkningen af jord, grundvand og overfladevand.....	29
Påvirkning af naboer	29
Lugt	29
Støj og rystelser.....	34
Lys.....	35
Fluer og skadedyr.....	35
Støv.....	36
Transport.....	36
Samlet vurdering af påvirkning af nabogener.....	38
Anvendelse af BAT (bedste tilgængelige teknik).....	38
Anvendelse af bedste teknik til reduktion af ammoniakemissionen.....	38
Alternative løsninger.....	41
0-alternativ.....	41
Egenkontrol.....	41
Konklusion	42
Bilag 1: Bygningsoversigt.....	43
Bilag 2: Slattevinestald og produktionsareal	44
Bilag 3: Afløbsplan	45
Bilag 4: Adresser inden for konsekvensradius.....	46
Bilag 5: Natur	47
Bilag 6: Placering af støv- og støjkilder	51

Stamblad:

Bedriftens ejer og driftsansvarlig	Ejer af husdyrbruget på adressen Novej 39 6950 Ringkøbing
Bedriftens adresse	Novej 39 6950 Ringkøbing
Bedriftens miljøkonsulent og ansvarlige for miljøkonsekvensrapporten.	Heidi Birch Wentzlau, SvineRådgivningen I/S Birk Centerpark 24, 7400 Herning. Telefon: 30704057 E-mail: hbw@sraad.dk
Kommune	Ringkøbing-Skjern Kommune
Ejendomsnummer	7600018241
Bedriftens betegnelse	Husdyrbrug omfattet af § 16b i Bekendtgørelse af lov om miljøgodkendelse m.v. af husdyrbrug
Ansøgning nr.	239892, indsendt d. 19. juni 2023, ver. 2

Oplysninger om husdyrbruget:

Stalde og produktioner:

Staldnavn	Staldstørrelse (m ²)	Produktionsareal (m ²)	Dyretype	Staldsystem	Miljøteknologi
Eksisterende staldafsnit					
Slagtesvinestald	1024	873	Slagtesvin	Drænet gulv + spalter (33 %/67 %)	Hyppig gylleudslusning

Opbevaringslagre

Navn	Lagertype	Størrelse (m ³)	Overfladeareal (m ²)	Miljøteknologi
Eksisterende opbevaringslagre				
Gyllebeholder	Flydende	1.757	463	Ingen

Meddelelse af miljøtilladelse

Baggrund og kort resumé

Ringkøbing-Skjern Kommune modtog den 19. juni 2023 en ansøgning om miljøtilladelse af husdyrbruget beliggende på adressen Novej 39, 6950 Ringkøbing.

Der er ikke tidligere meddelt miljøtilladelse til husdyrbruget på Novej 39 i henhold til husdyrbrugsloven §16b.

Kort resumé

Ansøgningen om miljøtilladelse omfatter hele husdyrbruget, en ændring af husdyrbrugets produktionstilladelse fra at være reguleret på baggrund af antal dyr til overgang til ny lovgivning, hvor produktionstilladelsen er baseret på produktionsareal.

Der opføres ingen nye stalde eller andre bygninger, og svinestalden er i uændret drift før/efter ansøgningen.

Der anvendes følgende virkemidler til at reducere udledninger af lugt:

- Hyppig gylleudslusning i slagtesvinestalden.

Vurdering af status som IE-husdyrbrug

Det er i ansøgningen oplyst, at husdyrbruget på Novej 39, 6950 Ringkøbing ikke er et IE-husdyrbrug, da husdyrbruget har under 2000 stipladser til fedesvin (over 30 kg). Det er ved tilsyn oplyst, at der er ca. 1.200 stipladser til slagtesvin.

Biaktiviteter

Ingen.

Afgørelsen

Ringkøbing-Skjern Kommune meddeler hermed miljøtilladelse til husdyrbruget på ejendommen matr. nr. 15a Den sydlige Del, No beliggende på adressen Novej 39, 6950 Ringkøbing. Afgørelsen meddeles i medfør af § 16b i Husdyrbrugsloven og på de angivne vilkår.

Miljøtilladelsen gælder hele husdyrbruget uden markarealer og omfatter en ændring af husdyrbrugets produktionstilladelse til overgang til ny lovgivning, hvor tilladelsen reguleres efter produktionsareal. Der foretages ingen bygningsmæssige ændringer eller udvidelser.

Miljøtilladelsen gælder hele husdyrbruget og omfatter følgende produktionsarealer i eksisterende stalde:

Dyretype og staldsystem	Produktionsareal (m ²)
Slagtesvin. Drænet gulv + spalter (33 %/67 %)	873

Ringkøbing-Skjern Kommune meddeler endvidere dispensation i forhold til 50% reglen med udgangspunkt i husdyrgodkendelsesbekendtgørelsens §32 og §33. Ringkøbing-Skjern kommune vurderer, at husdyrbruget lever op til lovkravet, som gør det muligt at dispensere fra lugtgenekriterierne ved at gøre brug af 50%-reglen.

Afgørelse om miljøtilladelse sker på baggrund af ansøgning skema nr. 239892, indsendt den 19. juni 2023, version 2.

Afgørelsen om miljøtilladelse af husdyrbruget Novej 39, 6950 Ringkøbing meddeles på baggrund af, at Ringkøbing-Skjern Kommune vurderer, at ansøger har truffet de nødvendige foranstaltninger for at forebygge og begrænse forurening ved anvendelse af bedst tilgængelige teknik, og at husdyrbruget i øvrigt kan drives på stedet, uden at påvirke omgivelserne på en måde, som er uforenelig med hensynet til naboer, landskab, natur og miljø.

Der gøres opmærksom på, at alle ændringer af eksisterende afløb som udgangspunkt skal godkendes.

Forholdet til museumsloven

Der gøres opmærksom på, at sten og jorddiger, der er omfattet af bestemmelserne i Museumsloven §29a, ikke må beskadiges eller sløjfes uden dispensation fra Ringkøbing-Skjern Kommune.

Der foreligger særlige regler for jordbearbejdning omkring gravhøje bl.a. må der ikke foretages jordbehandling, gødes eller plantes (herunder også juletræer og lignende) inden for en afstand af 2 meter fra højens yderste kant jf. §29 f i museumsloven.

Information om diger og gravhøje kan findes på www.miljoportal.dk.

Vi anmoder om, at Ringkøbing-Skjern Kommune bliver orienteret, såfremt der sker ændringer i ejerforhold eller af driftsansvarlig.

Vilkår for miljøtilladelse

Konkrete bestemmelser i lovgivningen, som er generelt gældende for landbrug, er som hovedregel, ikke nævnt i denne miljøtilladelse. Miljøtilladelsen meddeles på de nedenstående vilkår.

Generelt

- 1) Husdyrbruget skal placeres, indrettes og drives i overensstemmelse med de oplysninger, der fremgår af ansøgningen og med de eventuelle ændringer, der fremgår af miljøtilladelsen.
- 2) Tilladelsen skal være udnyttet inden 6 år fra afgørelsen er meddelt. Hvis tilladelsen kun bliver delvist udnyttet bortfalder den del der ikke er udnyttet.
- 3) Udnyttelse anses for, at foreligge når byggeriet faktisk er afsluttet eller ved konstatering af, at det der er truffet afgørelse om, faktisk er gennemført. Se i øvrigt afsnit om udnyttelse og kontinuitet i Formalia.
- 4) De vilkår, der vedrører driften, skal være kendt af de ansatte, der er beskæftiget med den pågældende del af driften.
- 5) Drifts-, indretnings-, eller bygningsmæssige ændringer, skal anmeldes til kommunen inden de påbegyndes. Kommunen vurderer, om de aktuelle planer for ændring/udvidelse/renovering kan ske indenfor rammerne af denne miljøtilladelse.

Godkendte stalde, produktioner og miljøteknologier

- 6) Dyreholdet på ejendommen må etableres i de med rødt markerede stalde på kort nedenfor.



- 7) I stalde med dyrehold skal dyretype og staldkategori på arealer der anvendes til produktion være i overensstemmelse med oversigten nedenfor.

Staldnavn	Staldstørrelse (m ²)	Produktions-areal (m ²)	Dyretype	Staldsystem
Eksisterende staldafsnit				
Slagtesvin-stald	1024	873	Slagtesvin	Drænet gulv + spalter (33 %/67 %)

- 8) På husdyrbruget skal der anvendes en teknologi til reduktion af lugt som angivet i tabellen nedenfor.

Enhed	Miljøteknologi	Driftstimer pr år	Lugtenheder reduktion i %
slagtesvinestald	Hyppig gylleudslusning	8760	20

- 9) Miljøteknologierne skal drives som anført i tabellen nedenfor.

Enhed	Driftsvilkår hyppig gylleudslusning
Slagtesvinestald	Stalden til slagtesvin, med drænet gulv + spalter (33%/67%), skal drives med hyppig gylleudslusning.

Hyppig gylleudslusning	<p>Gyllen i gyllekanalerne skal udsluses mindst hver 7. dag.</p> <p>Udslusning skal foretages mellem kl. 8 og 16 og må ikke foretages på lørdage eller søn- og helligdage.</p> <p>Egenkontrol</p> <p>Der skal føres logbog over at hyppigheden af udslusningen udføres i overensstemmelse med vilkår 9. Registreringen skal opbevares på husdyrbruget i mindst fem år og forevises tilsynsmyndigheden på forlangende.</p>
------------------------	---

Beskyttelse af jord, grundvand og overfladevand

- 10) Der skal til beskyttelse af jord, grundvand og overfladevand træffes foranstaltninger som anført i tabellen nedenfor.

Vask af maskiner	Vask af landbrugsmaskiner og redskaber skal ske på fast vaskeplads med bortledning af vaskevandet til opsamlingsbeholder. Alternativt kan vask af landbrugsmaskiner ske på udbringningsarealerne.
Rengøring af arealer	Affald, foderrester, gødningsspild mv. skal fjernes fra befæstede arealer, som har afledning af overfladevand til nedsivning eller recipient.
Vedligeholdelse af anlæg	Afløb, beholdere, pumper og andet, som anvendes til afledning af spildevand, restvand og saftafløb, skal altid være i driftsklar stand. Ændret håndtering af spildevand, restvand og saftafløb skal anmeldes til kommunen.
Håndtering af gylle	Håndtering af gylle skal foregå under opsyn og eventuelt spild skal straks opsamles. Påfyldning af gyllevogne skal ske med vognmonteret pumpe, der har returløb til tanken eller på fast plads med afløb til opsamlingsbeholder.
Oplag af olie og medicin	Eventuelt spild af olie skal straks opsamles af velegnet absorptionsmateriale – eks. kattegrus. Spildolie skal opbevares på en sådan måde, at der ikke opstår risiko for forurening. Medicin skal opbevares forsvarligt og utilgængeligt for uvedkommende.
Affald	Affald skal opbevares og bortskaffes, efter kommunens til en hver tid gældende affaldsregulativ.

Beskyttelse i forhold til naboer

- 11) Der skal til beskyttelse imod væsentlige nabogener træffes foranstaltninger, som anført i tabellen nedenfor.

Fluer og skadedyr	Der skal på ejendommen foretages effektiv fluebekæmpelse - som minimum i overensstemmelse med de nyeste retningslinjer fra Aarhus Universitet, Institut for Agroøkologi. Opbevaring af foder skal ske på en sådan måde, at der ikke opstår risiko for tilhold af skadedyr (rotter m.v.). På forlangende skal indgås kontrakt med autoriseret rottebekæmpelsesfirma.																																				
Lugt	Der skal til stadighed opretholdes en god staldhygiejne, herunder renholdelse og tørhed på den faste del af staldgulvet, renholdelse for at hindre støv- og smudsbelægninger i stalden samt renholdelse af fodringssystem m.v.																																				
Støj	Husdyrbrugets bidrag til støjbelastningen i omgivelserne må ikke overstige nedenstående værdier, målt ved nabobeboelser, eller deres opholdsarealer.																																				
	<table border="1"> <thead> <tr> <th>Dag</th> <th>Tidsrum</th> <th>db(A)</th> <th>Midlingstid</th> </tr> </thead> <tbody> <tr> <td></td> <td></td> <td></td> <td></td> </tr> <tr> <td>Mandag - fredag</td> <td>07.00 - 18.00</td> <td>55</td> <td>8 timer</td> </tr> <tr> <td>Mandag - fredag</td> <td>18.00 - 22.00</td> <td>45</td> <td>1 time</td> </tr> <tr> <td>Lørdag</td> <td>07.00 - 14.00</td> <td>55</td> <td>7 timer</td> </tr> <tr> <td>Lørdag</td> <td>14.00 - 18.00</td> <td>45</td> <td>4 timer</td> </tr> <tr> <td>Lørdag</td> <td>18.00 - 22.00</td> <td>45</td> <td>1 time</td> </tr> <tr> <td>Søn- og helligdag</td> <td>07.00 - 22.00</td> <td>45</td> <td>1 time</td> </tr> <tr> <td>Alle dage</td> <td>22.00 - 07.00</td> <td>40</td> <td>½ time</td> </tr> </tbody> </table>	Dag	Tidsrum	db(A)	Midlingstid					Mandag - fredag	07.00 - 18.00	55	8 timer	Mandag - fredag	18.00 - 22.00	45	1 time	Lørdag	07.00 - 14.00	55	7 timer	Lørdag	14.00 - 18.00	45	4 timer	Lørdag	18.00 - 22.00	45	1 time	Søn- og helligdag	07.00 - 22.00	45	1 time	Alle dage	22.00 - 07.00	40	½ time
	Dag	Tidsrum	db(A)	Midlingstid																																	
	Mandag - fredag	07.00 - 18.00	55	8 timer																																	
	Mandag - fredag	18.00 - 22.00	45	1 time																																	
	Lørdag	07.00 - 14.00	55	7 timer																																	
	Lørdag	14.00 - 18.00	45	4 timer																																	
	Lørdag	18.00 - 22.00	45	1 time																																	
Søn- og helligdag	07.00 - 22.00	45	1 time																																		
Alle dage	22.00 - 07.00	40	½ time																																		
Kontrol og målinger for støj	Husdyrbruget skal for egen regning dokumentere, at støjvilkår overholdes, hvis tilsynsmyndigheden finder det påkrævet. Kravet om dokumentation af støjforholdene kan højst fremsættes en gang årligt medmindre den seneste kontrol viser, at vilkårene ikke er overholdte. Måle- og beregningpunkter fastsættes efter nærmere aftale med tilsynsmyndigheden. Hvis de fastsatte støjgrænser overskrides, skal der sammen med rapport om målinger/ beregninger fremsendes forslag til støjreduktion ned til de fastsatte grænseværdier og med tidsplan for gennemførelse. Ved målinger/beregninger for støj, udarbejdelse af afrapportering og gennemførelse af eventuelle tiltag for støjreduktion, skal udgifterne hertil alene afholdes af virksomheden.																																				
Lys	Driften må ikke medføre væsentlige lysgener for de omkringboende. Såfremt tilsynsmyndigheden vurderer, at bedriften giver anledning til væsentlige lysgener, skal bedriften lade udarbejde en handlingsplan og derefter gennemføre denne. Handlingsplanen skal godkendes af tilsynsmyndigheden.																																				

Støv	<p>Driften må ikke medføre støvgener uden for ejendommens eget areal, som af tilsynsmyndigheden skønnes at være væsentlige.</p> <p>Fodersiloer skal indrettes således, at støvgener i forbindelse med indblæsning af foder undgås, f.eks. med melcykloner, eller anden støvbegrænsende foranstaltninger.</p>
Døde dyr.	<p>Døde dyr skal bortskaffes til godkendt destruktionsvirksomhed. Animalsk affald, herunder selvdøde dyr skal opbevares og afhændes i overensstemmelse med den til enhver tid gældende bekendtgørelse om opbevaring af døde dyr.</p>

Tilsyn, kontrol og egenkontrol

- 12) Dokumentation i form af logbog, kvitteringer og opbevaringsaftaler opbevares i mindst 3 år og forevises tilsynsmyndighed efter anmodning.

Uheld og risici

- 13) Ved driftsuheld, hvor der opstår risiko for forurening af miljøet, er der pligt til at anmelde dette til tilsynsmyndigheden, Ringkøbing-Skjern Kommune den først kommende hverdag. Er der behov for øjeblikkelig indsats ringes 112.
- 14) Senest 14 dage efter driftsuheld skal driftsansvarlig fremsende en skriftlig orientering, der beskriver uheldets omfang og indsatsen mod miljømæssige skader, samt beskriver forebyggende foranstaltninger, der begrænser risiko for nye uheld.
- 15) Ejendommens beredskabsplan/driftsforskrift skal til en hver tid være ajourført.

Bedst tilgængelige teknik / Renere teknologi

- 16) På husdyrbruget skal der være fokus på energioptimering evt. ved et energitjek.

Ophør

- 17) Ved ophør af driften, skal der træffes de nødvendige foranstaltninger for at undgå forureningsfare og for at bringe stedet tilbage i tilfredsstillende tilstand. Bl.a. skal stoffer, der kan forurene jord, grundvand og overfladevand, samt affald bortskaffes, efter gældende regler.

Efter landzonebestemmelserne jf. planlovens §§ 37 og 38 kan overflødige driftsbygninger tages i brug til en række formål, uden egentlig kommunal godkendelse, altså alene efter anmeldelse.

Formalia

Lovgrundlag

Miljøtilladelsen er givet på baggrund af husdyrbrugsloven, hvor krav efter VVM-direktivet og habitatdirektivet, samt i et vist omfang regler fra miljøbeskyttelsesloven og planlovens landzoneregler varetages.

Miljøtilladelsen suppleres af generelle regler i husdyrgodkendelsesbekendtgørelsen og den generelle regulering i husdyrgødningsbekendtgørelsen.

Grundlaget for miljøtilladelsen var på godkendelsestidspunktet:

- Kommuneplan 2021-2033
- Husdyrbrugsloven, Lov om miljøgodkendelse m.v. af husdyrbrug nr. 1572 af 20. december 2006 senest ændret i bekendtgørelse af lov om husdyrbrug og anvendelse af gødning m.v. nr. 520 af 1. maj 2019
- Husdyrgodkendelsesbekendtgørelsen, bekendtgørelse om tilladelse og godkendelse m.v. af husdyrbrug nr. 443 af 26. april 2023
- Bekendtgørelse om miljøregulering af dyrehold og om opbevaring af gødning nr. 2243 af 29. november 2021 (Husdyrgødningsbekendtgørelsen)
- Bekendtgørelse om jordbrugsvirksomheders anvendelse af gødning nr. 1142 af 10. juli 2022 (gødningsanvendelsesbekendtgørelse)
- Bekendtgørelse af lov om naturbeskyttelse, nr. 1392 af 4. oktober 2022
- (Naturbeskyttelsesloven).
- Bekendtgørelse om udpegning og administration af internationale naturbeskyttelsesområder samt beskyttelse af visse arter nr. 2091 af 12. november 2021
- Bekendtgørelse om affald, nr. 2512 af 10. december 2021 (Affaldsbekendtgørelsen).
- Bekendtgørelse om indretning, etablering og drift af olietanke, rørsystemer og pipelines nr. 1257 af 27. november 2019 (Olietankbekendtgørelsen).

Der gøres opmærksom på, at ansøger selv har ansvar for at indhente nødvendige godkendelser/tilladelser i henhold til anden lovgivning.

Høring og offentliggørelse

Udkastet til miljøtilladelsen har været i 2 ugers høring hos ansøger, konsulent og naboer fra 9. oktober 2023 til 23. oktober 2023.

Naboer: Ejere og beboer af boliger og bygninger indenfor konsekvensradius på 397 meter

Matrikulære naboer: Matrikulære naboer i husdyrlovens forstand defineres som ejere af ejendomme, der matrikulært grænser op til den ejendom, hvorpå anlægget er beliggende. Ringkøbing-Skjern kommune vurderer at ændringer på anlæggene generelt er af underordnet betydning for de matrikulære naboer til ejendommens markarealer. Nabohøringen tager derfor udgangspunkt i den matrikler, hvorpå anlæggene ligger. De naboer til markarealer, som i særlige tilfælde bliver berørt af udvidelsen, bliver inddraget i høringen i henhold til forvaltningslovens almindelige regler om partshøring. Det er i den aktuelle sag vurderet, at der ikke er nogen, som skal inddrages i høringen.

I forbindelse med høringen er der ikke indkommet bemærkninger til det ansøgte.

Afgørelse om miljøtilladelsen vil blive offentliggjort den 30. oktober 2023 på Ringkøbing-Skjern Kommunes hjemmeside på www.rksk.dk/om-kommunen/annoncering/landbrug.

Klagevejledning

I henhold til Bekendtgørelse af lov om miljøgodkendelse m.v. af husdyrbrug kapitel 7, kan der klages over miljøtilladelsen af ansøgeren, Miljøministeriet, samt enhver, der må antages, at have en individuel væsentlig interesse i sagens udfald. Der kan desuden klages af de myndigheder og organisationer, der angivet i lovens § 85-87.

Ved klage, kan Miljø- og Fødevareklagenævnet bestemme, at klagen har opsættende virkning på udnyttelsen.

Udnyttelse af miljøtilladelsen i klageperioden og imens eventuel klage behandles, sker på eget ansvar.

Ansøgeren vil få besked, hvis der klages over afgørelsen.

For behandling af klager, der indbringes for nævnet, herunder anmodning om genoptagelse, betaler klager et gebyr på 900 kr. for privatpersoners og 1.800 kr. for virksomheders og organisationers vedkommende.

Klagegebyret tilbagebetales, hvis du får helt, eller delvis medhold i din klage, hvis den påklagede afgørelse ændres, eller ophæves, eller klagen afvises, som følge af overskredet frist, manglende klageberettigelse, eller fordi klagen ikke er omfattet af klagenævnets kompetence.

Ønskes afgørelsen prøvet ved domstolene, skal søgsmål ifølge § 90 i Bekendtgørelse af lov om miljøgodkendelse m.v. af husdyrbrug være anlagt inden 6 måneder efter, at sagen er offentliggjort.

Klagefristen er 4 uger og regnes fra datoen for offentliggørelsen. Klagen skal være modtaget og registreret senest den 27. november 2023.

Indsendelse af klage

Det er obligatorisk for klager, at bruge Miljø- og Fødevareklagenævnets digitale Klageportal, med mindre, du har fået en tilladelse fra Miljø- og Fødevareklagenævnet, der fritager dig for, at anvende den digitale Klageportal. I nedenstående tekst kan du se, hvordan du skal bruge den digitale Klageportal.

Digital Klageportal

Hvis du ønsker, at klage over denne afgørelse, kan du klage til Miljø- og Fødevareklagenævnet. Du klager via Klageportalen, som du finder på dette link: <https://naevneneshus.dk/start-din-klage/miljoe-og-foedevareklagenaevnet/>

Klagen sendes gennem Klageportalen til den myndighed, der har truffet afgørelsen. En klage er indgivet, når den er indsendt til Miljø- og Fødevareklagenævnet, og når du har indbetalt klagegebyret. Du betaler gebyret via elektronisk overførsel eller ved giroindbetaling.

Anmodning om fritagelse for indsendelse, via klageportal

Miljø- og Fødevareklagenævnet skal, som udgangspunkt, afvise en klage, der ikke er indsendt via Klageportalen. Hvis du ønsker, at blive fritaget for at bruge Klageportalen, skal du sende din klage og en begrundet anmodning til Ringkøbing-Skjern Kommune, Smed Sørensens Vej 1, 6950 Ringkøbing. Ringkøbing-Skjern Kommune videresender herefter anmodningen til Miljø- og Fødevareklagenævnet, som træffer afgørelse om, hvorvidt din anmodning kan imødekommes.

Hjælp til klage

Miljø- og Fødevarerklagenævnet stiller i et vist omfang, en supportfunktion til rådighed ved oprettelse af en klage. Supportfunktionen kan kontaktes pr. tlf.: 7240 5600, eller på mail: nh@naevneneshus.dk. De kan kontaktes på følgende tidspunkter: man.-fre. 9.00-15.00.

Udnyttelse og kontinuitet

En miljøtilladelse efter § 16b i husdyrbrugsloven bortfalder, hvis den ikke er udnyttet inden 6 år efter at miljøtilladelsen er meddelt. Miljøtilladelsen anses for udnyttet, når byggeriet faktisk er afsluttet. Hvis der ikke foreligger et byggeri anses en tilladelse for udnyttet, når det konstateres, at det, der er truffet afgørelse om, faktisk er gennemført.

En udnyttet miljøtilladelse kan bortfalde helt eller delvist, hvis den efterfølgende ikke har været udnyttet i 3 på hinanden følgende år. Udnyttelsen forudsætter at mindst 25 % af det godkendte produktionsareal udnyttes driftsmæssigt og at den driftsmæssige udnyttelse ikke på noget tidspunkt ophører i 3 på hinanden følgende år. Driftsmæssig udnyttelse kræver, at der er dyr på produktionsarealerne svarende til mindst 50 % af det mulige ifølge dyrevelfærdskravene.

På vegne af Teknik- og Miljøudvalget



Ivan Thesbjerg
Afdelingsleder
Land og Vand, Landbrug
Ringkøbing-Skjern Kommune



Anne Marie Susgaard
Miljøtekniker
Land og Vand, Landbrug
Ringkøbing-Skjern Kommune

Kopi af udkast til miljøtilladelse er sendt til:

Ansøger: Ejer af husdyrbruget på Novej 39, 6950 Ringkøbing

Konsulent: Heidi Birch Wentzlau, SvineRådgivningen I/S, e-mail: hbw@sraad.dk

Brev om høring er sent til:

Ejere og beboer af boliger/bygninger inden for konsekvensradius på 397 meter (se bilag 4):

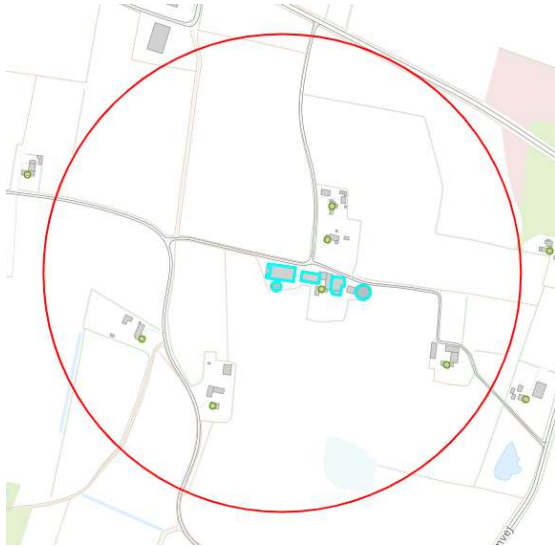

Matrikulære naboer til matrikel nr. 15a Den sydlige Del, No

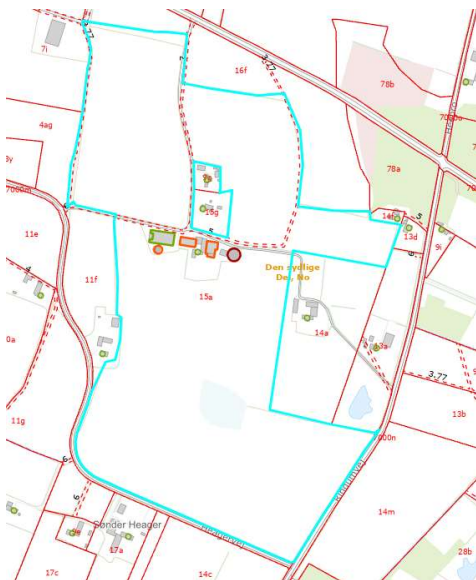

Kopi af miljøtilladelse er sendt til:

- Konsulent Heidi Birch Wentzlau, SvineRådgivningen I/S, e-mail: hbw@sraad.dk
- Ringkøbing-Skjern museum, Arkæologisk Afdeling v/Torben Egebjerg, e-mail: post@arkvest.dk
- Rådet for Grøn Omstilling, 1208 København K, e-mail: husdyr@rgo.dk
- Dansk Ornitologisk Forening, e-mail: natur@dof.dk, ringkoebing-skjern@dof.dk
- Sundhedsstyrelsen, e-mail: senord@sst.dk
- Ferskvandsfiskeriforeningen for Danmark, Vormstrupvej 2, 7540 Haderup, e-mail: nb@ferskvandsfiskeriforeningen.dk
- Danmarks Naturfredningsforenings Lokalkomité for Ringkøbing-Skjern Kommune, e-mail: dnringkoebing-skjern-sager@dn.dk
- Danmarks Sportsfiskerforbund, Skyttevej 4, 7182 Bredsten, e-mail: post@sportsfiskerforbundet.dk
- Danmarks Sportsfiskerforbund, e-mail: lbt@sportsfiskerforbundet.dk
- Friluftsrådet Midt-Vest, e-mail: midtvestjylland@friluftsradet.dk
- Foreningen Greenpeace Danmark: info.dk@greenpeace.org

Miljøvurderingen

I henhold til husdyrgodkendelsesbekendtgørelsen skal Kommunalbestyrelsen ved afgørelsen om miljøtilladelse efter § 16 b i husdyrbrugloven vurdere, om den ansøgte etablering, udvidelse eller ændring af husdyrbruget kan indebære væsentlig virkning på miljøet, herunder i forhold til omgivelsernes sårbarhed og kvalitet, i forhold til navnlig

- 1) landskabelige værdier,
- 2) natur med dens bestande af vilde planter og dyr og deres levesteder, herunder områder, der er beskyttet mod tilstandsændringer eller fredet, udpeget som internationalt naturbeskyttelsesområde eller udpeget som særlig sårbart over for næringsstofpåvirkning,
- 3) jord, grundvand og overfladevand, og
- 4) lugt-, støj-, rystelses-, støv-, flue-, transport- og lysgener, uhygiejniske forhold, affaldsproduktion m.v.

Kommunalbestyrelsen skal ved vurderingen inddrage alle etableringer, udvidelser og ændringer af husdyrbruget, der er godkendt, tilladt eller afgjort efter anmeldelse inden for de seneste 8 år før kommunalbestyrelsens afgørelse.

Erhvervsmæssigt nødvendig for ejendommens drift som landbrugsejendom.

Ansøgningen omfatter en ændring af husdyrbrugets produktionstilladelse ved at overgå til ny lovgivning, hvor produktionstilladelsen er baseret på produktionsareal. Der bygges ikke nyt.

Ringkøbing-Skjern Kommune vurderer, at overgang til regulering efter produktionsareal med mulighed for at udnyttet løbende effektiviseringer er en naturlig udvikling af husdyrbruget, som er erhvervsmæssig nødvendig for ejendommens drift som landbrugsejendom.

Beskrivelse af husdyrbruget

Ansøgt drift

Stalde og produktioner Ansøgt drift					
Staldnavn	Staldstørrelse m ²	Ventilation	Kildehøjde	Dyretype og staldsystem	Produktionsareal m ²
Slagtesvinestald 1024		Mekanisk ventilation	6 m	(#606559) Slagtesvin. Drænet gulv + spalter (33 %/ 67%)	0 873

Ansøgningen vedrører en eksisterende slagtesvinestald der forsat ønskes anvendt til slagtesvineproduktion. Ansøger ønsker en godkendelse af eksisterende og uændret produktionsareal på 873 m² til slagtesvin fordelt mellem 2 sektioner og sygestalde i samme bygning på adressen Novej 39.

Bedriftens fungerende screeningsgodkendelse har vilkår til husdyrbrugets maksimale antal producerede grise og vægtinterval 30-102 kg, hvilket ikke længere er muligt at overholde - derfor søges om ny miljøtilladelsen jf. §16b i husdyrbrugloven for at få tilpasset driftsvilkår til produktionens faktiske drift.

Områder, hvor dyrene ikke kan opholde sig og/eller ikke har mulighed for at gødningsafsætte, medregnes ikke som produktionsareal. Inspektionsgange og udlevering indgår ikke i det beregnede og inddaterede produktionsareal. Krybber og inventar er ikke fratrukket. Se bilag 2.

Nudrift

Stalde og produktioner Nudrift					
Staldnavn	Staldstørrelse m ²	Ventilation	Kildehøjde	Dyretype og staldsystem	Produktionsareal m ²
Slagtesvinestald 1024		Mekanisk ventilation	6 m	(#606559) Slagtesvin. Drænet gulv + spalter (33 %/ 67%)	0 873

Nudriften beskriver den godkendte og lovlige drift på husdyrbruget.

Tidligere godkendelser:

Bedriften har en ældre screeningsgodkendelse fra 2006, hvor husdyrholdet blev omlagt fra kvæg til svin, og ejer fik tilladelse til at producere 4700 slagtesvin fra 30-102 kg. Der er ikke siden ansøgt om godkendelse eller tilladelse efter husdyrbrugloven.

8-års drift

Stalde og produktioner 8 års drift 2009					
Staldnavn	Staldstørrelse m ²	Ventilation	Kildehøjde	Dyretype og staldsystem	Produktionsareal m ²
Slagtesvinestald 1024		Mekanisk ventilation	6 m	(#606559) Slagtesvin. Drænet gulv + spalter (33 %/ 67%)	0 873

Husdyrbrugets 8-årsdrift er identisk med nudriften.

Produktioner med miljøteknologi

Staldnavn	Produktion	Beskrivelse af miljøteknologi	Driftstimer pr. år	NH ₃ -N effekt (%)	Lugteffekt (%)
Ansøgt drift					
Slagtesvinestald	(#606559) Slagtesvin. Drænet gulv + spalter (33 %/ 67%)	Hyppig udslusning - effekt 20 % på fulldrænet gulv jvf. teknologilisten.	8760	0	20
Nudrift					
Slagtesvinestald	(#606560) Slagtesvin. Drænet gulv + spalter (33 %/ 67%)	Hyppig udslusning - effekt 20 % på fulldrænet gulv jvf. teknologilisten.	8760	0	20
8 års drift - Ingen data					

Der er i nudrift og ansøgt drift anvendt hyppig gylleudslusning, hvilket har været lovpligtigt for slagtesvineproduktion siden 1. maj 2023, for at reducere drivhusgasser.

Ugentlig udslusning er en kendt teknik i slagtesvinestalde med fulldrænedede gulve, og teknikken er optaget på Miljøstyrelsens teknologiliste med en effekt på 20 % lugtreduktion.

Der er i miljøtilladelsen sat vilkår til hyppig gylleudslusning, således at der kan opnås 20 % lugtreduktion.

Gødningsopbevaringsanlæg

Navn	Lagertype	Yderligere oplysninger	Bedste tilgængelige opbevaringsteknik	Dimension	Areal (m ²)
Ansøgt drift					
Gyllebeholder	Flydende	Etableringsår - 1994 Rumfang - 1757 kbm jvf. BBR	Naturligt flydelag.		463
Nudrift					
Gyllebeholder	Flydende	Etableringsår - 1994 Rumfang - 1757 kbm jvf. BBR	Naturligt flydelag.		463
8 års drift					
Gyllebeholder	Flydende	Etableringsår - 1994 Rumfang - 1757 kbm jvf. BBR	Naturligt flydelag.		463

Der foretages ingen ændringer på husdyrbrugets opbevaringslagre.

Opbevaringsanlæg med miljøteknologi

Der er ingen miljøteknologi tilknyttet gyllebeholderen.

Lagerregnskab og opbevaringskapacitet

Husdyrgødningen opbevares i fortank, gyllebeholder og i kanaler under stald og den samlede opbevaringskapacitet på ejendommen er opgjort herunder;

Opbevaring	Kapacitet, kbm	Total
Gyllebeholder	1757	
Fortanke/ajlebeholder	100	
Kanaler, 10 cm	87,3	
Total		1944,3

Med fuld belægning i staldene vil der årligt produceres ca. 2860 kbm husdyrgødning – svarende til ca. 8,2 mdr's opbevaringskapacitet på adressen. Driftsherre har på ansøgningstidspunktet lejet yderligere 2500 kbm opbevaring i lokalområdet for at imødekomme evt. udsving.

Ansøger forpligter sig via gødningsplanlægningen til at opretholde tilstrækkelig opbevaringskapacitet for husdyrgødning jf. Husdyrgødningsbekendtgørelsens § 11 og 12. Dette forhold kan på tilsyn kræves dokumenteret. Dette vurderes at være tilstrækkeligt til at sikre at produktionen til stadighed har rådighed over den nødvendige kapacitet.

Lokalisering

Forbudszoner

Indenfor forbudszonerne må der ikke etableres nybyggeri (husdyranlæg og gødnings- og ensilageopbevaringsanlæg) eller udvidelser/ændringer i eksisterende bygninger, der medfører forøget forurening.

Område	Afstandskrav	Afstand målet fra nybyggeri/bygning, hvor ændringen eller udvidelsen sker
By - og sommerhuszoner	50 meter	>50 m
Lokalplanområder	50 meter	>50 m
Nabobeboelsesbygninger	50 meter	66 m
Afstand til kategori 1-natur og kategori 2-natur*	10 meter	>10 m

* Ensilageopbevaringsanlæg er ikke omfattet af kravet

Husdyrbruget ligger udenfor forbudszonerne.

Afstandskrav

Til husdyranlæg generelt (stald, opbevaringslager og/eller ensilage- opbevaringsanlæg) er der faste afstandskrav for at beskytte imod forurening eller væsentlige gener fra anlæggene.

Afstandskravene gælder kun for nybyggeri, og eksisterende anlæg er derfor ikke omfattet af bestemmelsen.

Type	Afstandskrav (m)	Mindste afstand til anlæg (m)
Vandforsyning til < 10 ejendomme	25	18 meter
Vandforsyning til > 10 ejendomme	50	>50 m
Vandløb, dræn og søer * ¹	15	>15 m
Offentlig vej, privat fællesvej	15	>15 m
Levnedsmiddelvirksomhed	25	>25 m
Beboelse på samme ejendom * ²	15	>15 m
Naboskel	30	22 m (gylletank)

*¹ Fra åbne vandløb og til søer med et areal, der er større end 100 m² skal der være mere end 100 meter til opbevaringsanlæg for flydende husdyrgødning.

*² Ensilageopbevaringsanlæg er ikke omfattet af kravet

De lovpligtige afstandskrav er ifølge ansøgningens oplysninger overholdt, idet der ikke opføres nyt byggeri, og det eksisterende byggeri er lovligt opført.

Da de lovpligtige afstandskrav er overholdt, vurderes anlægget derfor, placeringsmæssigt, ikke at give væsentlige gener for omgivelserne eller væsentlig risiko for forurening.

Beskyttelseslinjer

Naturbeskyttelseslovens bestemmelser om bygge- og beskyttelseslinjer skal sikre, at de nærmeste omgivelser ved søer og åer samt omkring fortidsminder, skove og kirker friholdes for bebyggelse eller andre væsentlige landskabelige indgreb.

Der er ved behandlingen af sagen taget stilling til nedenstående beskyttelseslinjer, og det er med X angivet, om nybyggeri på ejendommen ligger indenfor eller udenfor linjerne.

Beskyttelseslinje	Indenfor (x)	Udenfor (x)	Beskyttelseslinje	Indenfor (x)	Udenfor (x)
-------------------	--------------	-------------	-------------------	--------------	-------------

Klitfredede arealer		X	Skove		X
Strand		X	Fortidsminder		X
Søer		X	Kirker		X
Vandløb		X			

Det er på baggrund af ovenstående Ringkøbing-Skjern Kommunes vurdering, at husdyrbrugets anlæg ikke er i modstrid med de hensyn, der skal tages i forhold til ovennævnte emner.

Samlet vurdering af lokalisering

Idet husdyrbruget ligger udenfor forbudszoner, alle afstandskrav er overholdt og anlæggets placering ikke er i strid med beskyttelseslinjer, er det Ringkøbing-Skjern kommunes vurdering, at husdyrbruget ikke placeringsmæssigt vil give anledning til væsentlige gener for omgivelserne eller væsentlig risiko for forurening.

Påvirkning af landskab

Husdyrbruget ligger uden for de områder, som i kommuneplanen er udpeget som geologiske interesseområder, bevaringsværdige landskaber, større uforstyrrede landskaber og værdifulde kulturmiljøer.

Landskabsvurdering

Husdyrbruget ligger i landskabstypen Ringkøbing Landbrugslandskab.

Det er væsentligt, at både de geologiske og kulturbetingede karaktertræk i landbrugslandskabet fortsat kan aflæses. Dette gælder for de store lavbundsområder, bebyggelsesstrukturen langs veje og de små dyrkede marker afgrænset af hegn og/eller dræn, som sammen er de bærende karaktertræk.

Det er væsentligt, at de særlige udsigter friholdes for ændringer/tiltag, som kan begrænse udsigterne og oplevelsesværdierne både i dette landskabsområde og i de tilgrænsende landskabsområder

Det er muligt at indpasse landbrugsbyggeri i lille til middelstor skala i landskabsområdet, og byggeriet bør tilpasses den karakter og skala, som området fremstår med.

Der bør tages hensyn til den samlede bygningsmasses visuelle udtryk, og byggeriet bør placeres lavt i terrænet og bør helt eller delvist skjules af bevoksning.

Bygningsbeskrivelse

Der opføres ikke nybyggeri i forbindelse med overgang til ny lovgivning med regulering efter produktionsareal. Husdyrbruget vil derfor fremstå uændret.

Der er skabt sammenhæng mellem de enkelte bygninger ved at arbejde med en gennemgående farveholdning og materialevalg. De eksisterende bygninger er opført med røde teglsten og med grå eternittag.

Beplantning:

Der er beplantning nord for de ældste bygninger og ved gylletanken, og der er beplantning ved haven og stuehuset. Der er ikke beplantning ved slagtesvinestalden. Stalden er opført i 1999. Taget og toppen af kornsiloen er synlig fra Novej, men kun over en relativ kort strækning. På det grundlag er det

vurderet, at der ikke i denne miljøtilladelse er grundlag for at stille vilkår om yderlige beplantning ved anlægget.

Samlet vurdering af påvirkningen af landskab

Det er på baggrund af ovenstående Ringkøbing-Skjern Kommunes samlede vurdering, at det ansøgte husdyrbrug ikke er i modstrid med ønsket om at bevare det åbne landskab og beskytte de landskabelige hensyn, der er beskrevet i kommuneplanens retningslinjer for udviklingen af Ringkøbing-Skjern Kommune. Husdyrbruget vurderes således, hverken at skæmme landskabet, have synlige langtrækkende konsekvenser for landskabet, eller på anden vis påvirke de landskabelige værdier væsentligt.

Påvirkning af vilde planter og dyr.

Ammoniak påvirkning af natur

Påvirkningen af natur med dens bestande af vilde planter og deres levesteder, herunder områder, der er beskyttet mod tilstandsændringer eller fredet, udpeget som internationalt naturbeskyttelsesområde eller udpeget som særlig sårbart over for næringsstofpåvirkning vurderes på baggrund af følgende

Den maksimale tilladte totaldeposition af ammoniak på ammoniakfølsomme natur-områder omfattet af § 7 stk. 1, nr. 1 og 2, i bekendtgørelse af lov om miljøgodkendelse m.v. af husdyrbrug.

Den maksimale tilladte merdeposition af øvrige ammoniakfølsomme naturområder efter konkret vurdering, jf. § 29, i bekendtgørelse om godkendelse og tilladelse m.v. af husdyrbrug.

Kategori 1-Natur

§ 7, stk. 1, nr. 1, omfatter nærmere bestemte ammoniakfølsomme naturtyper beliggende inden for Internationale Naturbeskyttelsesområder. De Natura 2000-naturtyper, som omfattes af § 7, stk. 1, nr. 1, er afgrænset til de ammoniakfølsomme Natura 2000-naturtyper, som indgår i udpegningsgrundlaget for området og er kortlagte af Naturstyrelsen i forbindelse med Natura 2000 planlægningen. Desuden omfatter § 7, stk.1, nr. 1 heder og overdrev indenfor Internationale Naturbeskyttelsesområder, som er beskyttet efter naturbeskyttelsesloven § 3.

Kategori 2-Natur

§ 7, stk. 1, nr. 2, omfatter nærmere bestemte ammoniakfølsomme naturtyper, der er beliggende uden for Internationale Naturbeskyttelsesområder. Det drejer sig om naturtyperne: Højmoser, lobeliesøer, samt heder større end 10 ha, som er omfattet af naturbeskyttelseslovens § 3 og overdrev større end 2,5 ha, som er omfattet af naturbeskyttelseslovens § 3.

Kategori 3-Natur.

For ammoniakfølsomme naturtyper, som ikke er omfattet af ovenstående Kategori 1- og 2-Natur, skal kommunen foretage en konkret vurdering af, om der skal fastsættes krav.

Kommunen skal konkret vurdere, følgende beskyttede ammoniakfølsomme naturtyper uden for de Internationale Naturbeskyttelsesområder, der ikke er omfattet af § 7 stk. 1, nr. 1 og 2: Det drejer sig om heder, moser og overdrev, som er beskyttet efter naturbeskyttelseslovens § 3.

Kommunen skal også konkret vurdere ammoniakfølsomme skove, der ligger uden for de Internationale Naturbeskyttelsesområder.

Ved den konkrete vurdering af, om der er tale om særlige regionale, eller lokale naturinteresser og ved vurdering af, om der skal stilles krav til den maksimale N-merdeposition på naturområder omfattet af Kategori 3-Natur, skal kommunen inddrage følgende fire kriterier:

1. Det aktuelle naturområdes status i kommuneplanen, herunder særligt, om det aktuelle ammoniakfølsomme naturområde er omfattet af kommuneplanens udpegning af særligt værdifulde naturområder, rekreative områder og/eller værdifulde kulturmiljøer, samt kommuneplanens retningslinjer for varetagelsen af naturbeskyttelsesinteresserne, de rekreative interesser og de kulturhistoriske interesser.
2. Om de aktuelle områder er omfattet af fredning, handleplan for naturpleje, eller anden planlagt naturindsats.
3. Det aktuelle naturområdes naturkvalitet.
4. Kvælstofbidrag fra området fra andre kilder (fx markbidrag), herunder, for så vidt angår skove, om de gødskes.

Kravene til ammoniakdepositionen er forskellige i de tre kategorier. Kravene fremgår af nedenstående tabel. Med »totaldeposition« menes ammoniakdepositionen fra stald og lager fra hele husdyrbruget (både fra den ansøgte og eksisterende drift), mens der med »merdeposition« menes ændringen i ammoniakdepositionen fra husdyrbrugets anlæg (stald og lager), som følger af det ansøgte.

Naturtyper	Fastsat beskyttelsesniveau
Kategori 1. § 7 stk. 1, nr. 1	Max. totaldeposition afhængig af antal husdyrbrug i nærheden*): 0,2 kg N/ha/år ved > 1 husdyrbrug 0,4 kg N/ha/år ved 1 husdyrbrug 0,7 kg N/ha ved 0 husdyrbrug.
Kategori 2. § 7 stk. 1, nr. 2	Max. totaldeposition på 1,0 kg N/ha pr. år
Kategori 3. Heder, moser og overdrev, som er beskyttet af naturbeskyttelseslovens § 3 og ammoniakfølsomme skove.	Max. merdeposition på 1,0 kg N/ha pr. år. Kommunen kan tillade en merdeposition, der er større end 1,0 kg N/ha pr. år, men ikke stille krav om mindre merdeposition end 1,0 kg N/ha pr. år.

Påvirkningen af nærmeste Kategori 1-Natur

Der er 5,0 km til nærmeste kategori 1-natur, et §3 beskyttet overdrev indenfor habitatområde nr. 62 Ringkøbing Fjord og Nymindestrømmen. (bilag 5)

I kraft af den store afstand (mere end 3 km) til kategori 1 naturområdet er det vurderet, at udvidelsen, samt det samlede husdyrbrug ikke vil medføre en væsentlig ammoniakpåvirkning af nærmeste Kategori 1-Natur.

Kommunen vurderer samtidig, at der ikke er andre kategori 1 naturområder, som vil blive væsentlig

påvirket af udvidelsen af husdyrbruget. Det begrundes i de meget store afstande til de andre kategori 1 naturområder.

Påvirkningen af nærmeste Kategori 2-Natur

Der er 4,2 km til nærmeste kategori 2-natur som er et §3 beskyttet overdrev på 3,1 ha. (bilag 5)

I kraft af den store afstand til området (mere end 3 km), er det vurderet, at udvidelsen, samt det samlede husdyrbrug, ikke vil medføre en væsentlig ammoniakpåvirkning af det nærmeste Kategori 2-Natur.

Kommunen vurderer samtidig, at der ikke er andre kategori 2 naturområder, som vil blive væsentlig påvirket af udvidelsen af husdyrbruget. Det begrundes i de meget store afstande til de andre kategori 2 naturområder.

Påvirkningen af nærmeste Kategori 3-Natur og øvrig natur

Inden for 1.000 meter fra staldanlægget er der registreret heder, moser, søer og potentielt ammoniakfølsomme skove. Moser, heder, enge, strandenge, søer og overdrev er omfattet af § 3 i Naturbeskyttelsesloven, som beskytter disse naturområder imod tilstandsændringer.

Kategori 3 natur er heder under 10 ha, overdrev under 2,5 ha, samt moser og ammoniakfølsomme skove.

Kategori 3-naturområderne og øvrigt §3 beskyttet natur indenfor 1.000 meter fra staldanlægget er angivet i tabellen nedenfor: (se bilag 5)

Naturtype	Afstand fra anlæg	Retning	Merbelastning Kg N/ha (ansøgt i forhold til :)	
			Nudrift	8-årsdrift
Mose	850 m	N	0	0
Hede/ Ammoniakfølsomme skovområde	380 m	NØ	0	0
Hede/ Ammoniakfølsomme skovområde	579 m	Ø	-	-
Søer/vandhul	303	SØ	-	-
Mose	260	S	0	0
Søer/vandhul	777	SV	-	-
Mose/vandhuller	823	V	0	0

Beskyttelsesniveauet for Kategori 3-Natur er fastsat til en merbelastning på 1,0 kg N/ha/år med mulighed for, at der kan tillades en højere merdeposition, hvis kommunen vurderer, at det konkrete naturområde kan tåle det.

Idet der ikke foretages udvidelser af produktionsarealet eller ændringer i dyretype eller staldsystemer, er ammoniakudledningen fra anlægget uændret i ansøgt drift i forhold til nudrift og 8 årsdrift. Idet der ikke er nogen merbelastning ved projektet, vil der ikke være noget merbelastning på naturområderne.

Idet merbelastningen til Kategori 3-Natur områderne ligger under 1,0 kg N/ha/år, er beskyttelsesniveauet overholdt til Kategori 3-Natur.

Ammoniakfølsomme skove:

Der er registreret potentielt ammoniakfølsom skov – naturligt lysåbent tilgroet areal inden for 1.000 meter fra husdyrbruget. Ammoniakfølsomme naturligt tilgroet lysåbne skove, er skove, der er vokset op af sig selv på et naturareal fx tidligere hede, mose eller overdrev. Dette bygger på en analyse af § 3 beskyttede arealer, med et trækronedække på ned til 10-20 %. Der er beregnet en merbelastning med ammoniak til skoven på 0,0 kg N /ha/år.

Idet merbelastningen ligger under 1 kg N/ha/år, vurderer kommunen, at projektet ikke vil medføre en ændring af skovens tilstand.

Øvrig natur omkring anlægget:

Inden for 1000 meter fra staldanlægget forekommer derudover vandhuller, som ikke er Kategori 3-Natur, men § 3-beskyttet natur.

Søer og vandhuller over 100 m² er omfattet af naturbeskyttelseslovens §3 om forbud mod tilstandsændringer. Søer og vandhuller påvirkes af tilførsel af næringsstoffer fra nærliggende markområder i omdrift. Udgravning og oprensning af søer og vandhuller er som udgangspunkt ikke tilladt uden en dispensation. Det samme gælder aktiviteter, som vil ændre vandhullets vandstand.

De fleste vandhuller beliggende i agerlandet er næringspåvirkede i større eller mindre grad gennem diffus tilførsel af næringsstoffer fra nærliggende marker i omdrift. Det betyder, at de fleste vandhuller er eutrofe, bortset fra enkelte vandhuller, som ligger sammen med heder eller i skovområder, hvor de ikke påvirkes med næringsstoffer.

Der er ikke nogen merbelastning med ammoniak til vandhullet som følge af projektet. Idet merbelastningen ligger under 1,0 kg N/ha/år, vurderer kommunen, at merbelastningen er så minimal, at den ikke vil medføre biologiske ændringer af naturtypens tilstand.

På baggrund af ovenstående vurderer kommunen, at ændringen af husdyrbrugets produktionstilladelse ikke vil medføre påvirkning af naturområderne.

Påvirkning af bilag IV-arter

EU-medlemslandene skal, i henhold til Habitatdirektivets artikel 12, indføre en streng beskyttelse af en række dyre- og plantearter, uanset om de forekommer inden for et af de udpegede habitatområder, eller udenfor. Disse arter fremgår af Habitatdirektivets bilag IV.

For dyrearterne, er der bl.a. forbud imod beskadigelse, eller ødelæggelse af yngle-, eller rasteområder og imod forsætlig forstyrrelse af arterne, i særdeleshed i perioder, hvor dyrene yngler, udviser yngelpleje, overvintrer, eller vandrer.

For plantearterne er der bl.a. forbud i mod forsætlig plukning, indsamling, afskæring, oprivning med rod, eller ødelæggelse af disse vildtvoksende planter i naturen.

Bilag IV-arterne lever ofte i områder, som i forvejen er beskyttet - f.eks. områder beskyttet efter naturbeskyttelseslovens §3. Men i mange tilfælde kan arternes levesteder dog også ligge i eller umiddelbart op til dyrkede marker.

På arealer, der er yngle- og rasteområder for bilag IV-arter, er det lodsejerens eller brugerens ansvar at disse ikke beskadiges eller ødelægges. Det gælder også for aktiviteter, der normalt ikke kræver tilladelse, f.eks. almindelig landbrugsdrift.

Yngleområder indeholder områder, som er nødvendige for:

- Parring og kurtisering
- Redebygning, hulebygning, fødsel eller æglægning
- Opvækst af unger

Eksempler på yngleområder er padders ynglevandhuller og odderens hule.

Yngleområder dækker også nærliggende arealer, som afkommet er afhængigt af.

Rasteområder er områder, hvor dyrene hviler og som er vigtige for at sikre overlevelsen af enkelte dyr eller bestande, hvor dyrene:

- Opholder sig for at hvile, sove eller overvintre (dvale)
- Opholder sig i skjul i større flokke
- Opholder sig for at opfylde vigtige livsfunktioner, som for eksempel solbadning

(for vekselvarmende dyr).

Rasteområder kan være træer, som flagermus benytter til vinterhi eller de solvendte skrænter og diger, som markfirbenet bruger til solbadning.

Følgende arter er registreret i Ringkøbing-Skjern Kommune og de kan derfor forekomme på egnede lokaliteter:

Markfirben – Lever ofte i beskyttede sten- eller jorddiger og holder til på solrige skråninger. Ofte på steder med bar, løs og sandet jord, eksempelvis heder, klitter, overdrev og råstofgrave. Markfirbenet benytter linjeformede terrænelementer som vejrabatter, skovbryn, levende hegn og stengærder som spredningskorridor.

Spidssnudet frø – Yngler i mange slags vådområder lige fra ganske små vandhuller til bredden af store søer og fra helt overskyggede ellesumpe til fuldstændig lysåbne vandhuller. Arten er afhængig af, at der nær yngleområdet findes gode levesteder på land, eksempelvis enge og moser. Et yngle- eller rasteområde for padder skal betragtes som et netværk af vandhuller med tilknyttede arealer. Arternes overlevelse og udbredelse sikres ved, at der kan vandres fra et vandhul til et andet.

Grøn kølleguldsmed – Forekommer udelukkende i et mindre antal jyske vandløbssystemer, herunder Skjern Å. Den holder til på solåbne strækninger med hurtigstrømmende, rent og iltrigt vand.

Grøn mosaikguldsmed – Yngler kun i søer, damme og kanaler med forekomst af krebseklo. Yngleområderne ligger ofte i skov og er solbeskinnede. Arten benytter også småsøer i det åbne land. Ynglevandene må hverken være for næringsfattige eller for næringsrige. Rasteområderne er skovlysninger og skovbryn.

Stor kærguldsmed – Arten yngler i mindre, næringsfattige, brunvandede søer ofte omgivet af hængesæk / højmoser. Den foretrækker beskyttet beliggende lokaliteter med både sol og læ. Dog ses den også i fritliggende vandhuller, men ikke hvor der er skygge. Rasteområderne er steder med både sol og læ, som oftest skovbryn eller lysåbne skovveje.

Flagermus, herunder oftest sydflagermus og vandflagermus, men det kan også være andre arter – Yngle- og rasteområder for flagermus er gamle hule træer, bygninger med hulrum og god tilflyvningsadgang udefra. Når arterne spreder sig eller søger føde benytter de ledelinjer i landskabet. Det kan være levende hegn, skovbryn eller vandløb.

Odder – Foretrækker at leve i beskyttede og uforstyrrede vandløb, men kan findes i alle større vandløbssystemer i Jylland. Den forekommer dog også tæt på menneskelig bebyggelse, hvor den er nataktiv. Det der er karakteristisk for yngle- og rasteområdet er, at der som regel er tæt beplantning langs bredderne i form af rørskove, overhængende gamle træer eller kratbevoksninger samt en god fiskebestand i vandet.

Ulv - Kan forekomme i nærområdet i tilknytning til større skov- og hedeområder med en stor bestand af krondyr. Foretrækker tyndt befolkede områder, men er med sin levevis næppe truet af driften af husdyrbruget.

Bæver – Er et nataktivt dyr, som altid lever i tilknytning til ferskvand. Bæverens bo er som regel en hytte på vandløbsbredden, men kan også være gravet ind i bredden. Arten blev genindført i Danmark i 1999 og er under udbredelse. Formålet er at skabe natur, der giver bedre levevilkår for mange truede plante- og dyrearter.

Aktuelle observationer og registreringer:

På godkendelsestidspunktet for denne miljøtilladelse foreligger ingen aktuelle registreringer af bilag IV-arter for den pågældende lokalitet.

Ringkøbing-Skjern Kommune vurderer på grundlag af det oplyste:

- At der i forbindelse med projektets gennemførelse ikke vil ske øvrige ændringer i arealanvendelsen, som vil være væsentlige for Bilag IV-arters trivsel
- At driften af husdyrbruget, samlet set, ikke vil medføre beskadigelse, eller ødelæggelse af yngle-, eller rasteområder i det naturlige udbredelsesområde for de dyrearter, der er optaget i EF-habitatdirektivets bilag IV, litra a, samt ikke vil medføre ødelæggelse af de plantearter, som er optaget på EF-habitatdirektivets Bilag IV, litra b

Samlet vurdering af påvirkningen af vilde planter og dyr

De generelle beskyttelsesniveauer er i forhold til Kategori 1-, 2- og 3-Natur overholdt. Der ligger ingen stalde, eller lagre inden for 10 meter til Kategori 1-, 2- og 3-Natur.

Overholdelsen af BAT-emissionskravet til ammoniak og det generelle beskyttelsesniveau beskytter, som udgangspunkt, de kvælstoffølsomme naturtyper tilstrækkeligt mod kvælstofpåvirkning fra husdyrbrugets produktionsanlæg.

Den reelle ammoniakudledning fra husdyrbrugets anlæg vil afhænge af flere forhold, men ammoniakudledningen vil især kunne minimeres ved grundig og hyppig rengøring af overflader, som husdyrgødningen afsættes på.

I forhold til påvirkningen af bilag IV-arter vurderer Ringkøbing-Skjern Kommune, at husdyrbruget – ved overholdelse af de til enhver tid gældende generelle miljøregler og af de øvrige opstillede vilkår for miljøtilladelsen - drives således, at påvirkningen på omgivelserne med luftbåret kvælstof fra produktionsanlægget minimeres til et acceptabelt niveau.

Det vurderes at ammoniakudledningen fra produktionsanlægget i sig selv og sammen med andre nærliggende husdyrbrug ikke vil medføre en væsentlig påvirkning af de omkring liggende naturområder.

Endvidere vurderes det at det ikke på et konkret eksperimentelt videnskabeligt grundlag kan dokumenteres, at ammoniakpåvirkningen fra husdyrbruget vil medføre en påviselig biologisk ændring af egnens naturområder.

Påvirkning af jord, grundvand og overfladevand

Reguleringen af arealer til udbringning af husdyrgødning sker gennem generelle regler uden krav om forudgående tilladelse. Miljøvurderingen omfatter derfor alene den påvirkning som husdyrbrugets anlæg og aktiviteter derpå kan medføre.

Generelt er husdyrbrugets anlæg omfattet af kravene i husdyrgødningsbekendtgørelsen og ved Ringkøbing-Skjern Kommunes miljøtilsyn på husdyrbrugene føres der tilsyn med overholdelsen af bekendtgørelsen. Der er mulighed for, at der i tilladelser efter [§ 16 b](#) i husdyrbrugsloven kan fastsættes vilkår, der er mere vidtgående end bekendtgørelsens regler.

Påvirkning fra staldanlæg:

Generelt skal husdyranlæg, herunder stalde, læskure m.v., være indrettet således, at forurening af grundvand og overfladevand ikke finder sted. Tilsvarende gælder for løbegårde og lignende, hvor der er en sådan koncentration af dyr, at næringsstofferne fra husdyrgødningen set over en årrække ikke kan udnyttes på arealet.

Det er kommunens vurdering, at når staldene er etableret med fast bund eller gulve udført af bestandige materialer, som er uigennemtrængelige for fugt, og som kan modstå påvirkningerne fra dyrene og de anvendte redskaber, vil der ikke være en påvirkning af jord, grundvand eller overfladevand fra staldanlægget.

Staldene er desuden indrettet med et afløbssystem til opsamling af flydende husdyrgødning og restvand, jf. afløbsplanen i bilag 3.

Påvirkning fra gødningsopbevaringsanlæg:

Generelt skal husdyrgødning føres fra stalden til opbevaringsanlæg, som er etableret og drives i henhold til husdyrgødningsbekendtgørelsens krav. Husdyrgødningsbaseret kompost med et tørstofindhold på mindst 30 pct. må dog også oplagres i marken (markstakke) efter husdyrgødningsbekendtgørelsens regler.

Ansøger oplyser, at der er tilstrækkelig opbevaringskapacitet til at den lagrede gylle kan udbringes i perioder, hvor der er optimale vækstbetingelser for den voksende afgrøde.

Tanken er tilmeldt de lovpligtige regelmæssige eftersyn, hvilket betyder at tankene hvert 10. år bliver kontrolleret for om der skulle være tegn på begyndende utætheder.

Påvirkning fra foderopbevaringsanlæg:

Der anvendes færdigfoder på ejendommen. Foderet indblæses og opbevares i udendørs silo ved foderladen.

Håndtering af spildevand, restvand og saftafløb

På et husdyrbrug kan der være forskellige typer af brugt vand og saft fra foder og husdyrgødning, som skal håndteres på forskellige måder. Definition af type, krav dertil og beskrivelse af den aktuelle håndtering på Novej 39 er samlet i nedenstående tabel.

Sanitært spildevand
Definition og krav: Afløb fra toilet og køkken i driftsbygninger, skal afledes til et godkendt spildevandssystem. Der skal ansøges om særskilt godkendelse. Håndtering på husdyrbruget: Der er ingen sanitære tilslutninger i eksisterende staldbygninger.
Regnvand
Definition og krav: Tagvand og vand fra befæstede arealer, som ledes direkte til dræn/faskine i stedet for spildevandssystem. I forhold til de befæstede arealer forudsætter dette, at der ikke er væsentlig risiko for spild af olie eller andre forurenende stoffer på de befæstede arealer. På landbrugsejendomme kan vandet fra tagflader og befæstede overflader afledes til nedsivning eller til vandløb. Alle ændringer af eksisterende afløb skal som udgangspunkt godkendes. Hvis der er øget areal med tagflader eller befæstede arealer hvor vandet afledes til nedsivning skal der søges om en nedsivningstilladelse hos Ringkøbing-Skjern Kommune. Hvis der er øget areal med tagflader eller befæstede arealer med afledning til vandløb, herunder dræn og grøfter, skal der søges om en udledningstilladelse hos Ringkøbing-Skjern Kommune. Håndtering på husdyrbruget: Tagvandet fra slagtesvinestalden ledes til forsinkelsesbassin syd for gården. Alle stalde er opført i hht. gældende lov og afledning af husspildevand, tagvand fra driftsbygninger og overfladevand til nedsivning er ikke omfattet af denne godkendelse, men kræver særskilt tilladelse. Ringkøbing-Skjern Kommune har i forbindelse med tidligere godkendelser af bygningsmassen vurderet og godkendt afledningsforholdene.
Restvand
Definition og krav: Vand fra vask af produkter fra husdyrhold, foderrequisitter og lignende fra almindelig landbrugsdrift. Restvand kan udsprinkles på landbrugsarealer med en afgrøde. Betingelserne i landbrugets byggeblad om udsprinkling af ensilagesaft og restvand skal være opfyldt. Opsamlingstank til udsprinkling skal anmeldes til Ringkøbing-Skjern Kommune. Håndtering på husdyrbruget: Vaskevand fra staldene ledes til gyllesystemet.
Spildevand fra vaskeplads
Definition og krav: Spildevand fra vask af landbrugsmaskiner skal opsamles i gyllebeholder eller anden godkendt beholder. Alternativt kan vask af landbrugsmaskiner ske i marken. Håndtering på husdyrbruget: Sprøjter rengøres efter brug i marken. Vaskeplads er i området v. gylletanken. Fra pladsen er der afløb til ældre ajlebeholder hvorfra det pumpes til gylletanken og udbringes med husdyrgødningen.

Der henvises desuden til afløbsplan i bilag 3.

Påvirkning fra opbevaring af bekæmpelsesmidler, olie og brændstof

Ansøger oplyser, at der er 2 overjordiske tanke til dieselolie på ejendommen på henholdsvis 2500 l og 1800 l. Tanke til dieselolie og motorolie står i rum med fast gulv. Kemikalier opbevares i aflåst rum, hvor der ikke er afløb. Tom emballage opbevares på betonbund med opkant.

Ringkøbing-Skjern Kommune kan oplyse, at generelt skal opbevaring ske, så der ikke er risiko for at forurene jord, vandmiljø og grundvand. Det betyder i praksis, at der ikke må være afløb fra opbevaringsrum, med mindre det fører til en opsamlingsbeholder. Det betyder også, at gulvet skal være med tæt bund. Spild skal suges op med f.eks. kattegrus eller savsmuld og afleveres til en genbrugsstation.

Påvirkning af grundvand

Anlægget ligger i område med almindelige drikkevandsinteresser.

På husdyrbrugets arealer er der en privat husholdningsboring og markvandingsboringer. Ved boringer, jf. indvindingstilladelsen, skal der holdes en beskyttelseszone omkring borestedet på mindst 25 m for almene vandforsyningsboringer (vandværksboringer) og på mindst 5 m for ikke-almene vandforsyningsboringer (boringer der forsyner 3-9 husstande, private drikkevandsboringer og markvandingsboringer).

Det vil sige, at der skal holdes en sprøjte- og gødningsfri zone omkring vandboringerne på mindst 5 meter. Opblanding og opbevaring af bekæmpelsesmidler, herunder tom emballage, samt andre stoffer, der kan forurene grundvandet, er heller ikke tilladt inden for fredningsbæltet.

Håndtering og opbevaring af affald

Ansøger oplyser om affald:

Affald fra husdyrbruget kan typisk inddeles i følgende affaldsfraktioner;

- Dagrenovation
- Genbrugeligt affald (pap, papir, jern, rengjort glas, metal, plastsække, paller etc.)
- Farligt affald (lysstofrør, pærer, spraydåser, batterier etc.)
- Klinisk risikoaffald og medicinrester (skalpeller, kanyler, medicinrester etc.)
- Døde dyr
- Forbrændingseget affald (papirsække, emballage etc.)
- Deponeringseget affald

Forbrændingseget affald fra produktionen opbevares i container indtil afhentning af godkendt renovatør.

Ikke forbrændingseget affald opbevares og bortskaffes til kommunal modtagestation.

Klinisk risikoaffald opbevares i besætningsområdet i brudsikker og tæt emballage indtil afhentning af godkendt renovatør.

Farligt affald sorteres og opbevares i maskinhus indtil bortskaffelse.

Døde dyr afhentes af DAKA fra dertil indrettet plads ved laden.

Håndtering af unormale driftssituationer og uheld

I beredskabsplanen har ansøger redegjort for, hvad der skal ske i forbindelse med uheld eller ved ulykker.

Kommunens vurdering:

I forbindelse med denne miljøtilladelse, er der udarbejdet en beredskabsplan, der beskriver, hvorledes der skal reageres i unormale driftssituationer og i tilfælde af uheld med eks. gylle. Der er stillet vilkår om, at beredskabsplanen til en hver tid skal være ajourført.

Det er Ringkøbing-Skjern Kommunes vurdering, at udarbejdelse af en beredskabsplan tilskynder ansøger i at gennemgå bedriften og foretage en risikovurdering af, om der skal ændres i drift eller indretning, således at risikoen for uheld minimeres samt at omfanget af skaden ved uheld reduceres.

Samlet vurdering af påvirkningen af jord, grundvand og overfladevand

Beskyttelsen af jord, grundvand og overfladevand imod påvirkninger fra driften af husdyrbrug er reguleret i husdyrgødningsbekendtgørelsen, hvor der er generelle regler der skal overholdes, i forbindelse med etablering og drift af husdyrbrugets anlæg.

Overholdelsen af de generelle regler bliver kontrolleret gennem kommunens miljøtilsyn med husdyrbrugene, og der bliver ved hvert tilsyn foretaget en risikovurdering der anvendes til fastsættelse af tilsynsfrekvensen.

Der er til yderligere sikring imod forurening af jord, grundvand og overfladevand stillet vilkår til:

- Renholdelsen af de arealer der afleder vand til nedsivning eller recipient
- Vedligeholdelsen af afløb, pumper og andet som anvendes til spildevand, restvand og saftafløb
- Håndtering af spildevand, restvand og saftafløb
- Vask af landbrugsmaskiner
- Håndtering og opbevaring af affald.
- Opbevaring af brændstof, fyringsolie og medicin.

Ringkøbing-Skjern Kommune vurderer på baggrund af oplysninger fra ansøger, at de stillede vilkår, samt generel lovgivning og kommunens tilsyn med husdyrbrug er tilstrækkelig til at beskytte jord, grundvand og overfladevand mod væsentlige påvirkninger, som følge af husdyrbrugets drift.

Påvirkning af naboer

Husdyrbruget kan påvirke naboer med lugt-, støj-, rystelses-, støv-, flue-, transport- og lysgener, uhygiejniske forhold.

Lugt

Lugtgenekriterierne betragtes som den maksimale, miljømæssige acceptable lugtgenebelastning fra en given kilde ved den pågældende områdetype.

Genekriterierne for lugt må maksimalt være:

- 5 OUE pr. m³ og 1 LE pr. m³ i byzone og sommerhusområder og fremtidigt byzone- eller sommerhusområde der er med i kommuneplanens rammedel.
- 7 OUE pr. m³ og 3 LE pr. m³ til samlet bebyggelse og i områder i landzone, der i lokalplan er udlagt til:
 - Boligformål

- Blandet bolig og erhvervsformål
 - Offentlige formål med henblik på beboelse, institutioner, rekreative formål og lign.
- 15 OUE pr. m³ og 10 LE pr. m³ ved beboelsesbygninger på ejendomme uden landbrugspligt, der ikke ejes af den ansvarlige for driften.

Desuden beregnes en konsekvenszone, som er det område hvor det erfaringsmæssigt har vist sig, at lugt kan registreres, og hvor ejere og beboere i beboelses bygninger derfor bliver orienteret

Kumulation af lugt

Der ligger ikke andre husdyrbrug nærmere end 300 meter fra følgende:

- Eksisterende eller ifølge kommuneplanens rammedel fremtidigt byzone- eller sommerhusområde.
- Områder i landzonen, der i lokalplan er udlagt til boligformål, blandet bolig- og erhvervsformål, offentlige formål med henblik på beboelse, institutioner, rekreative formål og lign.

Der ligger 2 andre husdyrbrug nærmere end 300 meter fra samlet bebyggelse ved No.

Der ligger ikke andre husdyrbrug nærmere end 100 meter fra nabobeboelse (beboelsesbygninger på ejendomme uden landbrugspligt, der ikke ejes af den ansvarlige for driften).

Geneafstanden skal derfor kun forøges ved beregning til samlet bebyggelse ved No.

Beregninger

I ansøgningen beregnes en nødvendig geneafstand efter såvel Miljøstyrelsens lugtmodel og FMK-modellen på grundlag af produktionsarealets størrelse i m² i de enkelte staldafsnit og emissionsfaktorerne for de forskellige dyretyper og staldsystemer. Geneafstand korrigeres i forhold til placering af omboende og antal husdyrbrug i nærheden (kumulation).

Kort med angivelse af beregningspunkter

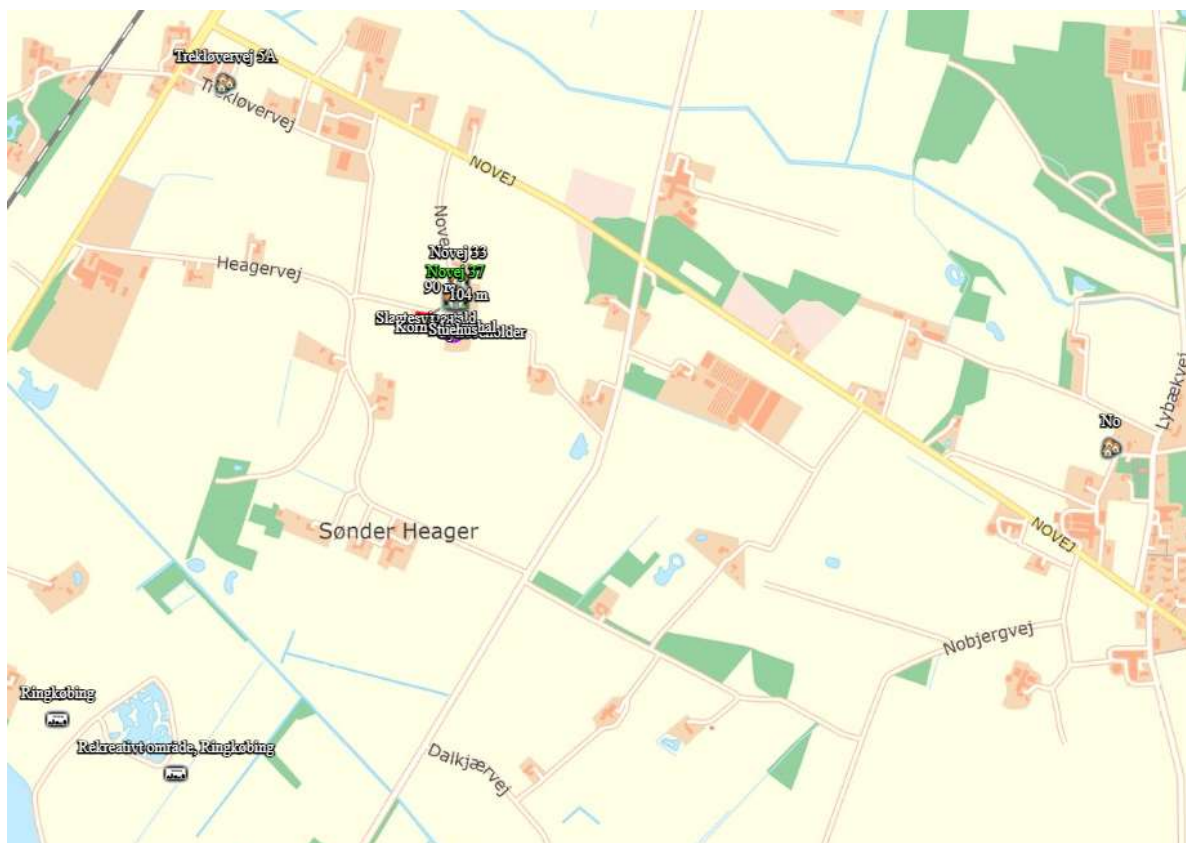

I ansøgningen er der lavet følgende beregninger:

Bebyggelse	Kumulation	Model	Ukorrigeret geneafstand	Korrigeret geneafstand	Vægtet gennemsnits- afstand	Genekriterie overholdt
Novej 33 🏠	0	NY	126,7	126,7	127,3	Ja
Novej 37 🏠	0	NY	126,7	126,7	89,5	Nej
Stald: Slagtesvinestald		NY (ansøgt)	126,7	126,7	89,5	Nej
		NY (nudrift)	126,7	126,7	-	-
		FMK (ansøgt)	98,9	98,9	89,5	Nej
		FMK (nudrift)	98,9	98,9	-	-
No 🏠	2	NY	245,3	294,4	1731,5	Ja
Trekløvervej 5A 🏠	0	NY	245,3	245,3	768,4	Ja
Rekreativt område, Ringkøbing 🏠	0	NY	342,7	325,6	1290,5	Ja
Ringkøbing 🏠	0	NY	342,7	325,6	1353,8	Ja

Gul betyder at: Genekriterie er ikke overholdt, men der kan søges om dispensation jf. § 33 ("50 % reglen).

Konsekvenszone: 397 meter

Den korrigerede geneafstand angiver den maksimale afstand, hvor geneniveauet kan overholdes, hvilket kan overholdes for nærmeste samlede bebyggelse og byzone. Genekriteriet er dog ikke overholdt for nærmeste nabobeboelse på Novej 37, hvilket fremgår af den gule markering i ovenstående tabel. Det er dog muligt at søge om dispensation efter 50%-reglen, hvis forudsætningerne herfor er tilstede.

Ringkøbing-Skjern Kommune kan meddele dispensation i forhold til lugtgenekriterierne, hvis følgende lovkrav jævnfør §33 i husdyrgodkendelsesbekendtgørelsen er overholdt.

- Afstanden til samlet bebyggelse, byzone eller enkeltbolig er mere end 50% af den beregnede geneafstand.
- Husdyrbrugets samlede lugtmission må ikke stige. Hvis lugtmissionen forøges i et staldafsnit, skal lugtmissionen samtidigt reduceres tilsvarende eller mere i staldafsnit, der ligger tættere på henholdsvis byzone, samlet bebyggelse eller beboelser på ejendomme uden landbrugspligt.
- Lugtmissionen kan dog forøges uden tilsvarende reduktion i staldafsnit, hvor afstanden til byzone, samlet bebyggelse og beboelser på ejendomme uden landbrugspligt er mindst den dobbelte af den ukorrigerede geneafstand

Derudover lægger Ringkøbing-Skjern Kommune vægt på følgende:

- Kommunen har ikke modtaget berettigede klager over lugt fra husdyrbruget.
- Ansøger har dokumenteret, at muligt tiltag for at reducere lugtbidraget er undersøgt.
- Ansøger bygger ikke nye stalde- eller gødningsopbevaringsanlæg eller laver andre væsentlige investeringer, fx gennemgribende renoveringer eller ny teknologi.

Beskrivelse af ejendommen i forhold til lugt.

Ansøger oplyser:

Lugt stammer primært fra staldene. Desuden kan lugt forekomme i forbindelse med pumpning, omrøring samt udbringning af husdyrgødning. Det fremgår af beregninger at den beregnede lugtgeneafstand til samlet bebyggelse og byzoner er overholdt.

Den ansøgte omlægning af godkendelsen fra regulering efter antallet af dyr til regulering efter produktionsareal medfører ingen ændringer i ejendommens drift, der vil få konsekvenser for produktionens lugtudledning.

Beregningerne i ansøgningskemaet viser, at geneafstanden til nabobeboelsen på Novej 37 ikke er opfyldt. Dette er allerede ved omlægningen fra kvæg til svin i 2006 beskrevet, og håndteret vha. en lokaliseringsgodkendelse til driften.

Der er tale om en mindre overskridelse, der også her i 2023 kan beregnes og dokumenteres. Det kan oplyses at ejendommen ikke har historik med naboklager over driften, som siden 2006 har været uændret.

Der søges derfor om en dispensation efter "50%-reglen" for geneafstand til enkeltbeboelse i landzone.

Kommunens vurdering:

Husdyrbrugets samlede lugtemission må ikke stige, hvilket heller ikke er tilfældet, da der udelukkende godkendes en overgang til stipladsmodellen. Der bygges ikke nyt og der ændres ikke noget i staldenes staldsystemer i forbindelse med denne godkendelse.

Den vægtede gennemsnitsafstand til enkelt bolig er mere end 50% af geneafstanden.

Beregningspunkt	Adresse Novej 37
Den vægtede gennemsnitsafstand	89,5 meter
Geneafstand	126,7 meter
Beregning	126,7 m x 0,5 = 63,4 m
Konklusion	89,5 m er større end 63,4 m

Derudover lægger Ringkøbing-Skjern Kommune vægt på følgende:

Der bygges ikke nye staldanlæg eller gødningsopbevaringsanlæg eller laves andre væsentlige investeringer, fx gennemgribende renoveringer eller ny teknologi i forbindelse med denne godkendelse.

Der anvendes hyppig gylleudslusning på husdyrbruget. Denne teknologi er godkendt til lugtreduktion i slagtesvinestalde med fulldrænedede gulve, og reducerer lugtemissionen med 20 %, hvilket der er stillet vilkår til i miljøtilladelsen.

Ringkøbing-Skjern Kommune vurderer, at der ikke er mulighed for at indføre yderligere lugtreducerende tiltag indenfor rammerne af tilgængelighed og proportionalitet.

Ringkøbing-Skjern kommune har ikke modtaget klager fra de omkringboende i forhold til driften af husdyrbruget.

På baggrund af ovenstående vurderer Ringkøbing-Skjern kommune, at husdyrbruget lever op til lovkravet, som gør det muligt at dispensere fra lugtgenekriterierne ved at gøre brug af 50%-reglen.

Derfor meddeler Ringkøbing-Skjern kommune dispensation i forhold til 50% reglen med udgangspunkt i husdyrgodkendelsesbekendtgørelsens §32 og §33.

Idet de lovpligtige beskyttelsesniveauer for lugtgener er overholdt, og der er givet dispensation i forhold til enkelt bolig, vurderes det, at udvidelsen ikke vil medføre væsentlige lugtgener for naboer og andre omkringboende.

Beregninger af lugtemissioner fra produktioner

Ansøgt drift

Staldafsnit							
Slagtesvinestald	Antal måneder Produktionsid udegående	Lugt (LE/s)	Lugt (OU/s)	Effekt af teknologi (%)	Faktisk lugt (LE/s)	Faktisk lugt (OU/s)	Produktionsareal (m ²)
606559	0	12222,0	37539,0	20,0	9777,6	30031,2	873
Sum		12222	37539		9777,6	30031,2	

Nudrift

Staldafsnit								
Slagtesvinestald	Produktionsld	Antal måneder udegående	Lugt (LE/s)	Lugt (OU/s)	Effekt af teknologi (%)	Faktisk lugt (LE/s)	Faktisk lugt (OU/s)	Produktionsareal (m ²)
	606560	0	12222,0	37539,0	20,0	9777,6	30031,2	873
Sum			12222	37539		9777,6	30031,2	

Effekt af miljøteknologi (hyppig gylleudslusning) til begrænsning af lugt.

Ansøgt drift			
Staldafsnit			
Slagtesvinestald	Produktionsld	Supplerende teknologi beskrivelse	Indtastet lugt effekt (%)
	606559	Hyppig udslusning - effekt 20 % på fulddrænet gulv jvf. teknologilisten.	20

Nudrift			
Staldafsnit			
Slagtesvinestald	Produktionsld	Supplerende teknologi beskrivelse	Indtastet lugt effekt (%)
	606560	Hyppig udslusning - effekt 20 % på fulddrænet gulv jvf. teknologilisten.	20

Hyppig gylleudslusning reducerer lugt emissionen med 20 %. Hvilket der er sat vilkår til.

Gyllebeholdere nærmere end 300 meter fra beboelse.

Det er et lovkrav, at gyllebeholdere der indeholder husdyrgødning af svin eller kødædende pelsdyr og ligger mindre end 300 m fra nabobebyggelse på etableringstidspunktet, skal være forsynet med fast overdækning. Medmindre de er lovligt etableret før den 1. januar 2007 eller godkendt før 1. januar 2007.

Der ligger beboelse indenfor 300 meter fra husdyrbrugets gyllebeholdere. Beholderne er opført inden 1. januar 2007, og er derfor ikke omfattet af kravet om fast overdækning.

Støj og rystelser

Ansøger oplyser:

Støj kan forekomme fra korntørring, ventilationsanlæg, af- og pålæsning af grise, forarbejdning og indtransport af foder, kørsel med landbrugsmaskiner og øvrig transport til og fra ejendommen med eks. husdyrgødning. Men hensyn til placering af støjklender, se bilag 6.

Transporter til og fra ejendommen vil primært foregå i dagtimer, mens ventilationsstøj må forventes hele døgnet, dog vil ventilationsanlægget generelt køre mindre i aften- og nattetimer grundet lavere

udendørstemperatur. Da vinduer og døre normalt er lukkede i svinebesætninger, vurderes støjniveauet fra dyrene i stalden at være meget lavt.

Der fodres med færdigfoder i besætningen. Kompressorer til foderanlægget vil køre flere gange i døgnet i forbindelse med fodring. Faciliteter til foderblanding samt udfodring er placeret indendørs og det vil være usandsynligt at disse vil give anledning til støjgener udenfor ejendommen.

Støj fra husdyrbruget som følge af ovenstående aktiviteter vurderes ikke at være væsentlige for omgivelserne. Herved lægges der vægt på, at det åbne land betragtes som landbrugets erhvervsområde, og at omboende til en vis grad må acceptere de gener, som landbrugets aktiviteter medfører.

Der vil i forbindelse med miljøtilladelsen stilles støjvilkår, som omfatter hele ejendommen, dog undtaget transporter uden for selve ejendommen.

Kommunens vurdering:

Ansøger har i ovenstående redegjort for de væsentligste støjkilder på husdyrbruget.

Ansøger har oplyst, at støj fra husdyrbruget ikke er et problem for de omkringboende. Det er Ringkøbing-Skjern Kommunes vurdering, at støj fra husdyrbruget i fremtiden ikke forventes at blive et problem for de omkringboende. Der er ikke foretaget støjberegninger i forbindelse med udarbejdelsen af denne miljøtilladelse.

Der er i miljøtilladelsen fastsat vilkår om maksimale grænser for støj, samt at såfremt der skulle opstå gener fra støj for de omkringboende, og tilsynsmyndigheden finder det nødvendigt, skal der foretages målinger.

Herudover henvises der til, at det er god landmandspraksis, at transport til og fra husdyrbruget foregår ved hensynsfuld kørsel, for at begrænse bl.a. støjgener.

Lys

Ansøger oplyser:

Produktionen foregår i lukkede stalde, - deraf begrænsede gener fra lys. Der etableres ikke nye lyskilder i forbindelse med nærværende ansøgning.

Den ansøgte omlægning af godkendelsen fra regulering efter antallet af dyr til produktionsareal medfører ingen ændringer i ejendommens drift, der vil få konsekvenser for produktionens lysbidrag til omgivelserne.

Kommunens vurdering:

Det vurderes, at lys fra ejendommen ikke vil give anledning til væsentlige gener for de omkringboende, idet produktionen foregår i lukkede stalde, og der ikke etableres nye lyskilder på husdyrbruget.

Fluer og skadedyr

Ansøger oplyser:

Fluer på ejendommen bekæmpes primært ved at holde en god hygiejne i staldene. Produktionen kører i holddrift, hvor der er god tid til vask, desinficering og udtørring inden indsættelse af nye dyr. Desuden har de mange daglige overbrusninger af gødearealet negativ indflydelse på fluernes levevilkår og formeringsevne.

Der er udlagt rottegift i kasser omkring alle ejendommens bygninger. Der foretages regelmæssige tilsyn på landbruget. Tilsyn og bekæmpelse varetages af godkendt skadedyrbekæmpelsesfirma. Skulle der opstå behov, iværksættes bekæmpelsesprogram i overensstemmelse med nyeste retningslinjer fra Institut for Agroøkologi.

Kommunens vurdering:

Der er stillet vilkår om, at der skal foretages en effektiv fluebekæmpelse, og at foder skal opbevares, så der ikke opstår risiko for tilhold af rotter m.v. På forlangende skal bekæmpelse af rotter, eller lign. foretages af et autoriseret rottebekæmpelsesfirma.

Det vurderes, at ejendommens skadedyrsbekæmpelse er tilfredsstillende til at forebygge og løse et eventuelt opstået problem med skadedyr.

Støv

Ansøger har angivet støvkilder på oversigtskort, se bilag 6.

Kommunens vurdering:

Støv fra husdyrbrug stammer hovedsageligt fra transport til og fra husdyrbruget og fra indblæsning af foder. Støv kan også forekomme fra ventilationsanlæggets afkast.

Det forventes ikke, at husdyrbruget vil give anledning til støvgener for de omkringboende. Der er fastsat vilkår til, at sikre de omkringboende mod støvgener fra husdyrbruget. Herudover henvises der til, at det er god landmandspraksis, at transport til og fra husdyrbruget foregår ved hensynsfuld kørsel, for at begrænse bl.a. støvgener.

Transport

Kommunen skal i forbindelse med sagsbehandlingen af en miljøtilladelse vurdere, om til- og frakørsel til bedriften vil kunne ske uden væsentlige miljømæssige gener for de omboende. Generne fra trafik forekommer i forbindelse med til- og frakørsel til bedriften med dyr, foder og husdyrgødning.

Generelt kan der i en miljøtilladelse stilles vilkår til om, at anvende bestemte interne veje samt hvilke veje der skal benyttes ved til- og frakørsel. Der kan desuden stilles krav om, at til- eller frakørsel af foder, gødning m.v. kun må ske på bestemte tidspunkter. Derimod er der ikke i husdyrbrugsloven hjemmel til at fastsætte vilkår for transporten på offentlig vej, samt spørgsmål vedr. belastning af det lokale vejnet. Færdsel på offentlig vej reguleres af færdselsloven og håndhæves af politiet. (NMK-132-00789 og NMK-132-00839).

Ansøger oplyser:

Transporter forekommer i forbindelse med levering og afhentning af levende og døde dyr. Derudover transporter i forbindelse med husdyrgødning, foder, olie til opvarmning samt almindelige leverancer af forbrugsvarer til driften og dennes ansatte.

Se nedenstående oversigt over transporter;

Antal	Kapacitet pr. læs	Kommentar til transporten
Smågrise (til)	Lastbil	Smågrisene transporteres til ejendommen af SPF. Transporten foretages af ekstern leverandør og ejendommen fyldes med grise hver 14. uge, ca. 2 læs. Transporterne foregår morgen på hverdage. Bemærk venligst at leveringen smågrisene IKKE er knyttet til ejendommens miljøgodkendelse. Vælger ejer at opsigge den nuværende lejeaftale, vil antallet af transport og tidsrummet for levering af levende dyr muligvis også påvirkes.
Slagtesvin (fra)	Lastbil	Grisene sælges til slagteri. De køres fra ejendommen i lastvogne med samme 14 ugers interval som leveringen – grisene leveres til slagt over ca. 3 uger fordelt på 6-8 læs i perioden. Transporterne foregår morgen på hverdage. Bemærk venligst at afsætningsforholdet på slagtesvinene IKKE er knyttet til ejendommens miljøgodkendelse. Vælger ejer at opsigge den nuværende lejeaftale, vil antallet af transport og tidsrummet for afhentning af levende dyr muligvis også påvirkes.
Døde dyr	Lastbil	Der afhentes døde dyr fra ejendommen som gennemsnit 1 gang pr. uge. DAKA afhenter og planlægger transporten – ejer har ingen indflydelse på tidspunktet for afhentning.
Eget korn	Traktor	Kornet køres til ejendommens kornsilo i høstperioden. Afhængig af vejret kan transporterne forekomme på alle tidspunkter af døgnet, men i en meget kort og afgrænset periode. Transporterne er koncentreret omkring høst i juli-august.
Råvarer / Færdigfoder	Lastbil	Færdigfoder leveres med egne transportere, som gennemsnit 2 gange i ugen. Transporter vil forekomme på hverdage i tidsrummet kl. 7.00-17.00
Gylle	Traktor	Husdyrgødningen transporteres til udbringning på marken. Udbringningen foregår i tidsrummet kl. 7.00-22.00 og så vidt muligt på hverdage. I højsæsonen kan udbringning på alle tidspunkter af døgnet forekomme.
Gylle	Lastbil	En andel af husdyrgødningen transporteres i lastbiler til lejer's buffertanke i området. Transporterne foregår primært i årets kolde måneder hvor tanken tømmes løbende.

Kommunens vurdering:

Overgangen til ny reguleringsmetode efter produktionsareal medfører ingen ændringer i antallet af transportere i forhold til det nuværende antal.

Det er Ringkøbing-Skjern Kommunes opfattelse, at antallet af transportere ikke er af et omfang, som vil indebære gener for omkringboende med hensyn til støj, støv eller lugt.

Døde dyr

Ansøger oplyser, at alle døde dyr bliver opbevaret under kadaverkappe. DAKA kommer og henter døde dyr førstkommande hverdag efter ansøger har bedt om afhentning.

Samlet vurdering af påvirkning af nabogener

Ringkøbing-Skjern Kommune vurderer, at de stillede vilkår, samt generel lovgivning og kommunens tilsyn med husdyrbrug er tilstrækkelig til at beskytte naboer mod væsentlige påvirkninger, som følge af husdyrbrugets drift.

Anvendelse af BAT (bedste tilgængelige teknik)

Forebyggelse og begrænsning af forurening på husdyrbrug skal først og fremmest ske ved anvendelse af bedst tilgængelige teknik herunder renere teknologi, f.eks. mindre forurenende anlæg, processer og råvarer.

BAT fastlægges ud fra en overordnet vurdering af, hvad der er teknisk og økonomisk muligt for de forskellige husdyrbrancher. Det er altså ikke den enkelte landmands økonomi, som ligger til grund for kommunens vurdering.

Vurderingen af BAT i §16b miljøtilladelser skal ske relation til ammoniakpåvirkningen i forhold til følgende områder:

Staldindretning

Management

Opbevaring og udbringning af husdyrgødning

Anvendelse af bedste teknik til reduktion af ammoniakemissionen

I tilladelser til husdyrbrug med en samlet ammoniakemission på mere end 750 kg NH₃-N pr. år skal der fastsættes vilkår til opfyldelse af krav til den maksimale ammoniakemission ved anvendelse af den bedste tilgængelige teknik (BAT)

Miljøstyrelsen har udmeldt, at kommunerne ikke skal anvende BAT-konklusionerne, med de meget omfattende baggrundsdokumenter, ved fastlæggelse af bedste tilgængelige teknik. I stedet skal kommunerne anvende de regler i husdyrgodkendelsesbekendtgørelsen, der bliver fastsat med henblik på at implementere BAT-konklusionerne. Fra 1. august 2017 er der efter denne model fastsat en række generelle regler om BAT, der skal sikre denne implementering herunder bindende BAT-krav om ammoniakreduktion fastsat i husdyrgodkendelsesbekendtgørelsens bilag 3, regler om BAT i forhold til andet end ammoniak, generelle regler om miljøledelse mv.

Kravet til den maksimale emission af NH₃-N pr. år (BAT) omfatter hele husdyrbruget, men kravet til det enkelte staldafsnit afhænger af, om staldafsnittet betragtes som nyt eller eksisterende. Miljøstyrelsen har udarbejdet emissionsgrænseværdier for ammoniak for de fleste typer af eksisterende stalde og nye stalde.

BAT-krav er i husdyrgodkendelsesbekendtgørelsen angivet som den maksimale ammoniakemission i kg NH₃-N pr. m² produktionsareal pr. år for de forskellige dyretyper og staldsystemer.

Ringkøbing-Skjern Kommune tager ved fastlæggelsen af BAT-niveauet for husdyrbruget udgangspunkt i disse emissionsgrænseværdier. Fastlæggelsen af BAT-niveauet sker i samarbejde med landmandens konsulent.

Emissionsgrænseværdi for ammoniak

BAT-krav opnåelig ved anvendelse af BAT for nye og eksisterende stalde:

Staldnavn	Navn på dyretype og staldsystem eller flexgruppe	Forudsætning for BAT-beregning	BAT krav ved ny stald (kg NH ₃ -N / (m ² · år))	BAT krav ved eksisterende stald (kg NH ₃ -N / (m ² · år)) ^c
Slagtesvinestald	Slagtesvin. Drænet gulv + spalter (33 %/ 67%)	Eksisterende staldafsnit	1,06 - 1,62 ^b	2,30

I ansøgningssystemet er der beregnet ammoniaktabet pr. produktion, som er opnåelig ved anvendelse af BAT på husdyrbruget.

Produktion	Areal (m ²)	BAT krav (kg NH ₃ -N / (m ² · år))	Korrektionsfaktor for udegående	Vejl. sum (kg NH ₃ -N / år)	Ansøgers forslag (kg NH ₃ -N / år)	Kommunens krav (kg NH ₃ -N / år)
(#606559) Slagtesvin. Drænet gulv + spalter (33 %/ 67%)	873	2,30	1	2008		

Den vejledende BAT-emissionsgrænseværdi er beregnet til 2008 kg NH₃-N/år for staldene. Emissionsværdien for opbevaringslagrene er 185 kg NH₃-N/år.

Det samlede BAT-krav for bedriften er derfor 2193 kg NH₃-N/år.

Ammoniakemissionen ved det ansøgte projekt er ifølge ansøgningen 2193 kg NH₃-N/år.

Den beregnede BAT-emissionsgrænseværdi er således overholdt.

Samlet BAT beregning			
	Stalde	Lagre	Total
Samlet BAT krav (kg NH ₃ -N /år)	2008	185	2193
Faktisk emission (kg NH ₃ -N /år)	2008	185	2193
Forskel (kg NH ₃ -N /år)	-	-	0
Vejledende BAT Overholdt?	-	-	Ja

Staldindretning

Slagtegrisestalden er med fulldrænet gulv dvs. der er gyllekumme under hele stien. Denne gulvtype er et BAT gulv for eksisterende stalde. Det er fra 1. maj 2023 blevet et lovkrav, at der skal være hyppig gylleudslusning i stalden for at reducere udledningen af drivhusgasser. Der anvendes hyppig udslusning på alle stipladser.

Staldanlægget har siden omlægningen i 2006 været anvendt til opstaldning af slagtesvin – og der er ingen ændringer forbundet med denne ansøgning. Staldens fortsatte anvendelse kræver ingen bygningsmæssige ændringer eller renoveringer, der er alene tale om en opdatering af ejendommens produktionsgodkendelse til nyeste gældende lov.

Ringkøbing-Skjern Kommune vurderer, at det ansøgte projekt anvender staldteknikker, som er beskrevet i Miljøstyrelsens teknologiblade og som er BAT for husdyrbruget.

Opbevaring og behandling af husdyrgødning

Under afsnittet "Lagerregnskab og opbevaringskapacitet" har ansøger redegjort for opbevaring og behandling af gylle.

Gyllen opbevares i godkendte og kontrollerede tanke, og opbevaringskapacitet er tilstrækkeligt til, at gyllen kan udbringes optimal i forhold til afgrøderne. Gylletanken har naturligt flydelag.

Det er Ringkøbing-Skjern Kommune vurdering, at det ansøgte overholder niveauet for BAT m.h.t. opbevaring af husdyrgødning.

Management

Der føres regnskab med vand- og energiforbrug via den årlige opgørelse fra forsyningsvæsnet. Antallet af dyr optælles en gang årligt ved kalenderårets slutning og indberettes til CHR-registeret. Udstyr der anvendes på ejendommen i produktionen repareres og vedligeholdes efter behov. Området omkring ejendommen rengøres efter behov.

Rengøring og desinficering:

Stalden iblødsættes før vask med lavtryksvanding af sti- og gangarealer. Herefter højtryksrensens stibund, inventar og vægge mens loftet skylles ned med koldt vand. Sektionen lukkes og der tilsættes varme for udtørring af staldrummet. Når sektionen er tør, desinficeres stalden forud for indsættelse af nye grise med kalk.

Overbrusning i svinestalde:

Der er etableret overbrusning i staldene. Overbrusningen virker som temperaturregulering for dyrene og fordi der bruses med koldt vand, vil rumtemperaturen samtidig falde. Herved mindskes ammoniakfordampningen fra kanaler og overflader. Samtidig styres dyrenes gødeadfærd til de områder hvor stibunden er køling og fugtig, - disse arealer placeres mest hensigtsmæssigt på drænet stibund (spaltearealer).

Det er Ringkøbing-Skjern Kommune vurdering, at det ansøgte overholder niveauet for BAT m.h.t. management.

Ansøger har derudover redegjort for energi -og vand-forbrug.

Energiforbrug:

Elektricitet anvendes til lys, foderanlæg og ventilation. Et godt klima i staldsektionerne opretholdes af ventilationen, der har et temperatur- og fugtighedsreguleret styringssystem, hvilket sikrer mod unødvendig drift af ventilatorerne. Ventilationen vedligeholdes og rengøres efter behov, så optimal effekt opretholdes og energispild undgås.

Der er tændt lys i staldene i dagtimerne efter behov og lovkrav.

Der føres regnskab med energiforbrug via den årlige opgørelse fra forsyningsvæsnet. Der anvendes dieselolie til oliebrænder, ved udtørring af stalde samt til landbrugsmaskiner.

Den ansøgte omlægning af godkendelsen fra regulering efter antallet af dyr til produktionsareal medfører ikke ændringer i ejendommens drift, der vil få konsekvenser for produktionens nuværende energiforbrug.

Vandforbrug:

Alle drikkenipler er placeret over foderkrybben således at spildt vand opsamles i foderkrybben og vandspild undgås.

Lovpligtig overbrusning til slagtesvin er tids- og temperaturstyret for at mindske spild. Staldene iblødsættes før rengøring for at nedbringe vandforbruget.

Ejendommens stalde og stuehus er tilsluttet egen boring. Boringen er monteret med måler. Tilladelsen er fornyet frem til 2038.

Den ansøgte omlægning af godkendelsen fra regulering efter antallet af dyr til produktionsareal medfører ikke ændringer i ejendommens drift, der vil få konsekvenser for produktionens nuværende vandforbrug.

Alternativer og fravalg BAT

Der er ikke vurderet på alternativer idet der søges om en godkendelse af eksisterende drift, og kravet til BAT er opfyldt for husdyrbruget.

Kommunen vurderer, at ansøgningen lever op til BAT-kravene for denne type af husdyrproduktion. Det er derfor ikke påkrævet at anvende yderligere teknikker.

Alternative løsninger

Ansøger har oplyst, at der med nærværende ansøgning er tale om en godkendelse af eksisterende drift – herunder de løbende effektiviseringer, der er foretaget i den eksisterende ramme over årene siden sidste godkendelse. Ansøger har derfor ikke vurderet på alternative placeringer eller udnyttelse af hverken staldanlæg eller lagertank.

0-alternativ

Det er Ringkøbing-Skjern Kommunes vurdering, at den øgede miljøpåvirkning, som følge af ansøgte projekt, ikke vil påvirke omgivelserne væsentligt (se den øvrige del af miljøvurderingen).

Det er endvidere, Ringkøbing-Skjern Kommunes vurdering, at de socioøkonomiske konsekvenser af 0-alternativet (fastholdelse af konstant produktionsniveau), vil være en begyndende afvikling af produktionen.

Samfundsmæssigt vil 0-alternativet, derfor kunne betyde færre arbejdspladser, dels på slagterierne, men også i virksomheder, såsom vognmænd, foderstoffer m.fl..

Det kan, som følge af 0-alternativ, forventes at samfundets indkomstdannelse mindskes.

Egenkontrol

Der er stillet vilkår om, at husdyrbruget for egen regning skal eftervise, at de stillede støj- og vibrationskrav er overholdt, såfremt tilsynsmyndigheden skønner, at eventuelle klager vedrørende støj og rystelser fra husdyrbruget, er velbegrundede.

Der er tilsvarende stillet vilkår om, at tilsynsmyndigheden kan kræve, at husdyrbruget foretager undersøgelse af lugtkilder, hvis det skønnes, at eventuelle klager over lugt fra anlægget, er velbegrundede.

Konklusion

Idet de lovpligtige afstandskrav og beskyttelsesniveauer er overholdt, vurderer Ringkøbing-Skjern Kommune at:

En ændring af husdyrbrugets produktionstilladelse fra regulering på baggrund af antal dyr til ny lovgivning, hvor produktionstilladelsen er baseret på produktionsareal kan tillades, idet ændringen og det samlede husdyrbrug ikke vil medføre en væsentlig genepåvirkning af naboer, Kategori 1-, 2- og 3-Natur samt landskabelige værdier og kulturmiljøer.

Derudover er det vurderet, at udvidelsen og det samlede husdyrbrug ikke vil medføre en væsentlig påvirkning af § 3-områder, eller andre naturområder som er beskyttet mod tilstandsændring, fredet, udpeget som internationalt naturbeskyttelsesområde, eller særlig sårbar overfor næringsstofpåvirkning.

Endvidere er det vurderet, at det ansøgte og det samlede husdyrbrug ikke vil have væsentlig virkning på de bestande af vilde planter, dyr (herunder Bilag IV-arter), eller deres levesteder, som de ovennævnte områder er udpeget på baggrund af.

Der anvendes den bedst tilgængelige teknik, til at forebygge og begrænse eventuel forurening.

Bilag 1: Bygningsoversigt



Bilag 2: Slagtesvinestald og produktionsareal

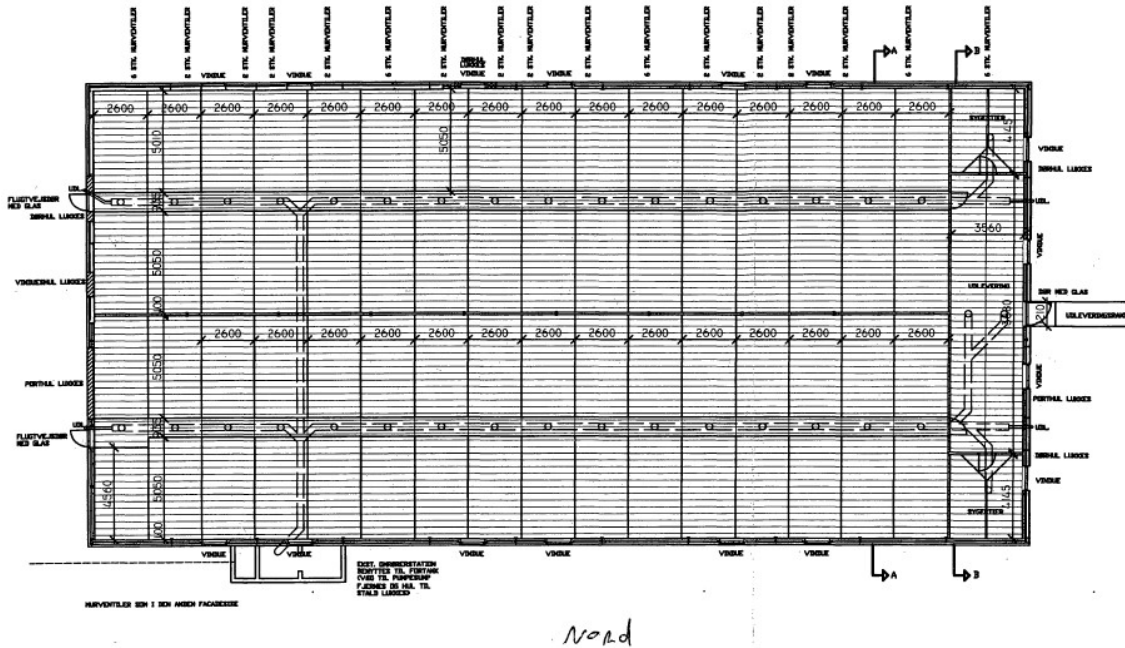

Stalden anvendes til slagtesvin – og er indrettet med fulldrænet gulv.
 Stierne måler ifølge tegninger 5,05m * 2,6 m = 13,13 kvm * 32 stier pr. sektion = 420,16 kvm * 2
 sektioner = 840,32 kvm produktionsareal.
 Hertil 2 små sygestalde på (4,45*3,56)*2 = 31,68 kvm



Bilag 3: Afløbsplan

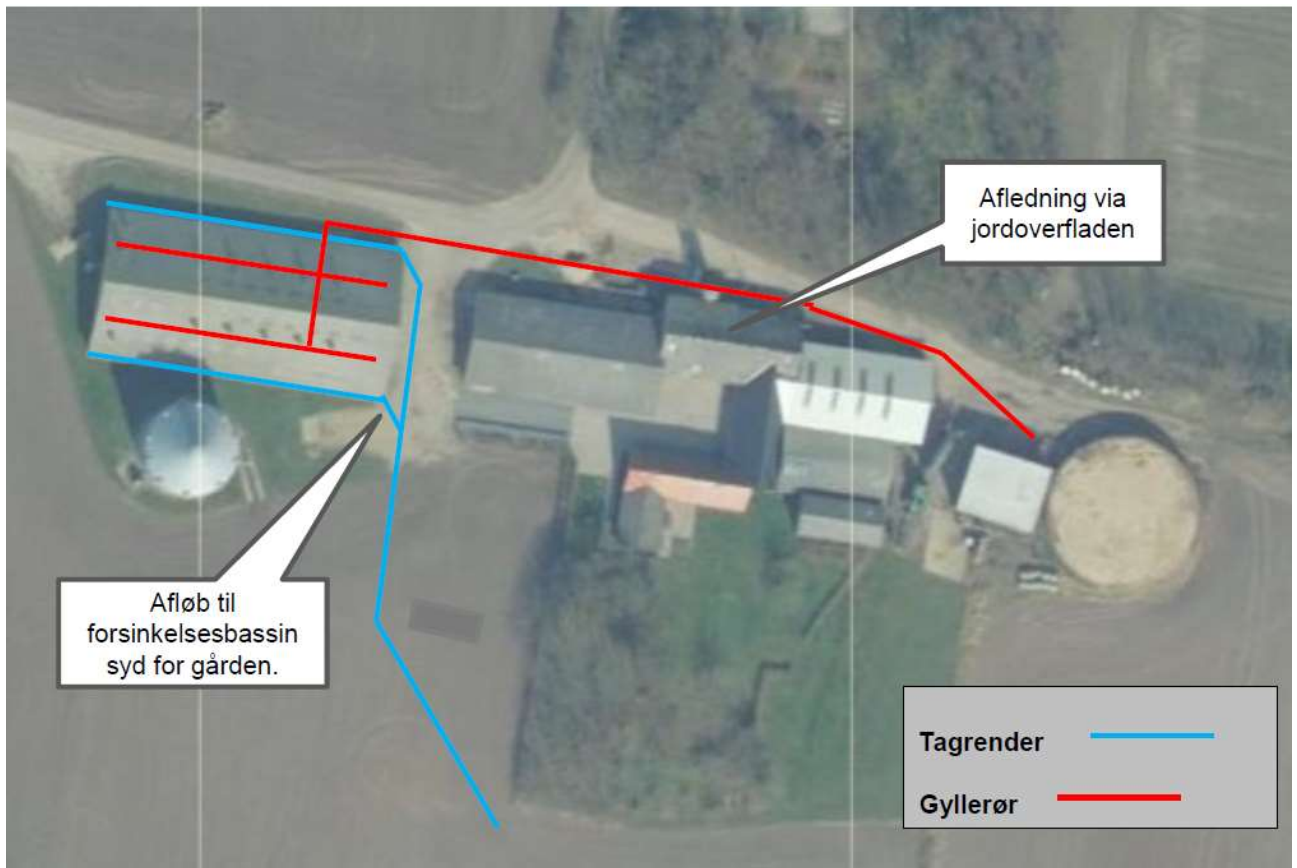

Bilag 4: Adresser inden for konsekvensradius

Der er foretaget nabohøring inden for konsekvensradius på 397 meter fra lugtcentrum af anlægget. På nedenstående kort er konsekvensradius indtegnet.

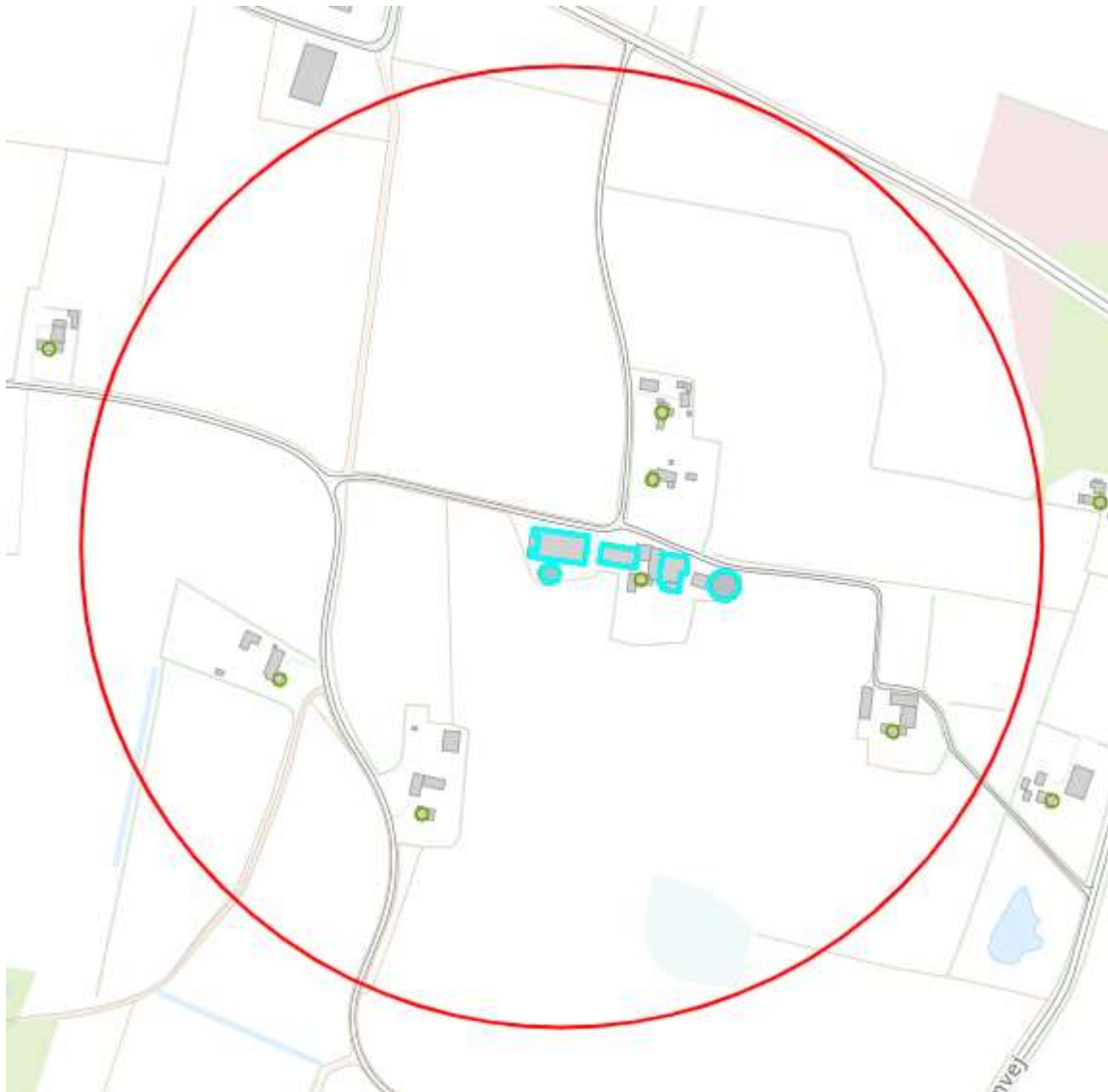

Bilag 5: Natur

Kategori 1-natur

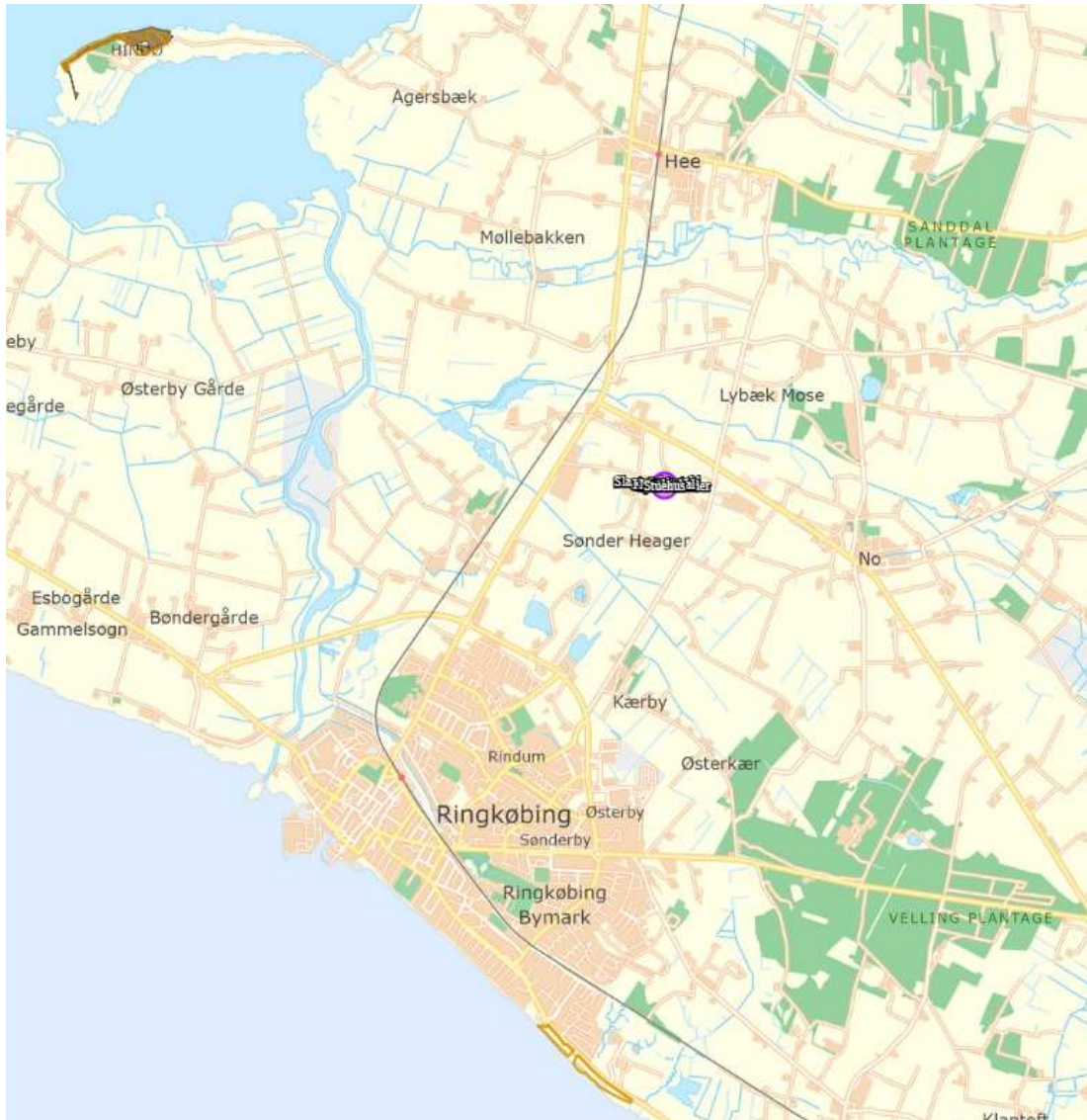

Kategori 2-natur

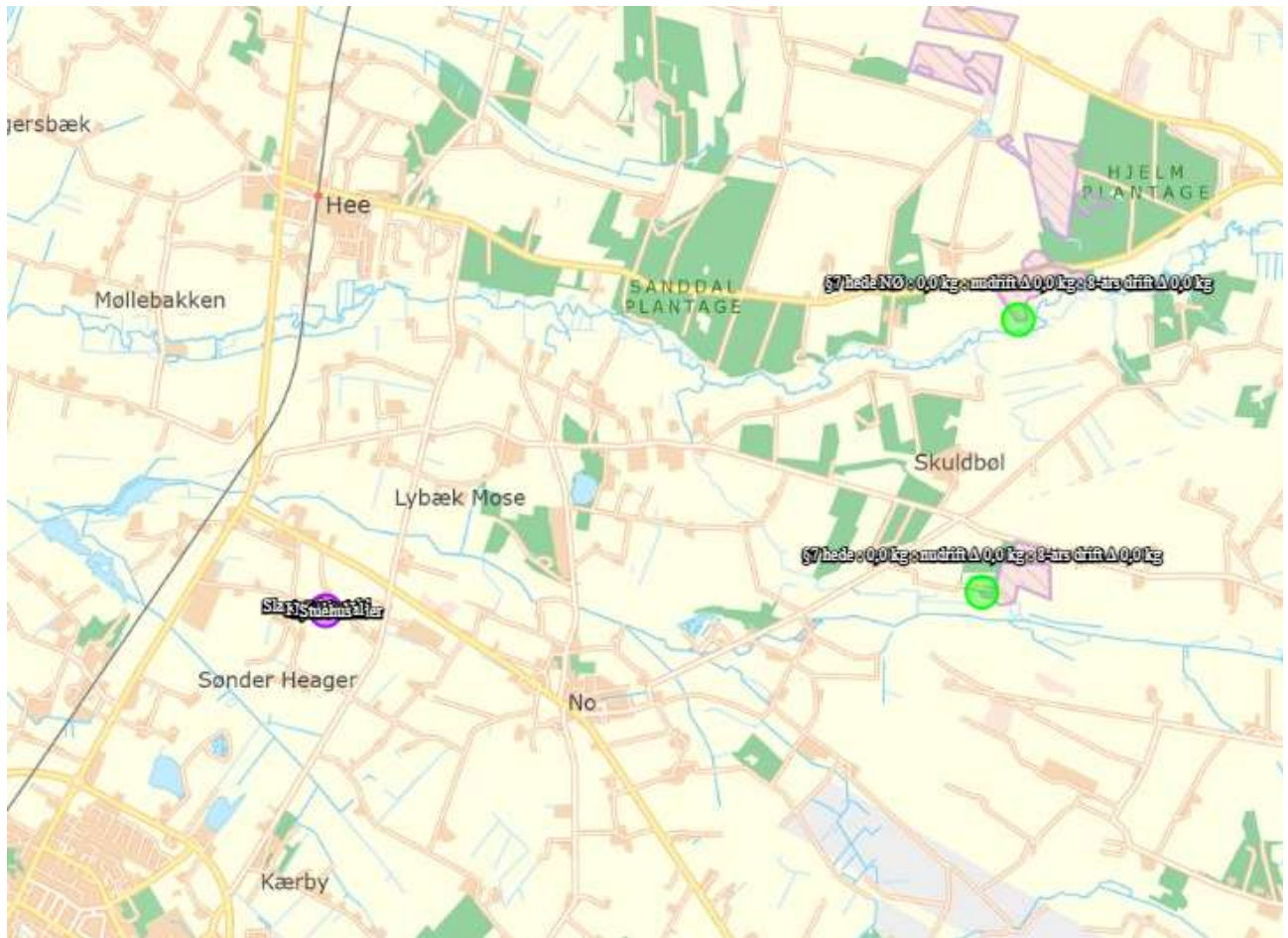

Kategori 3-natur

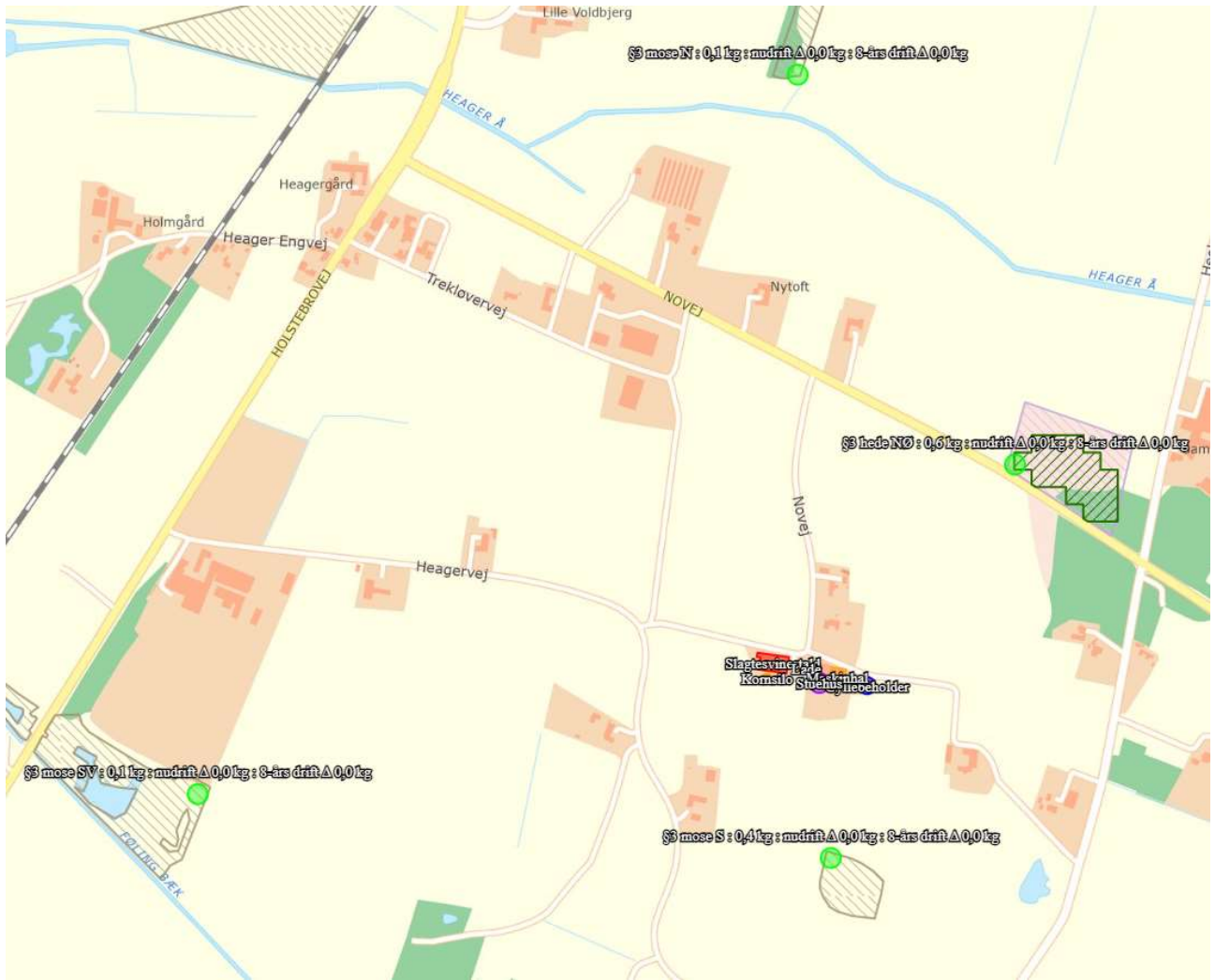

§3 beskyttet natur og potentiel ammoniakfølsom skov indenfor 1000 fra anlægget.

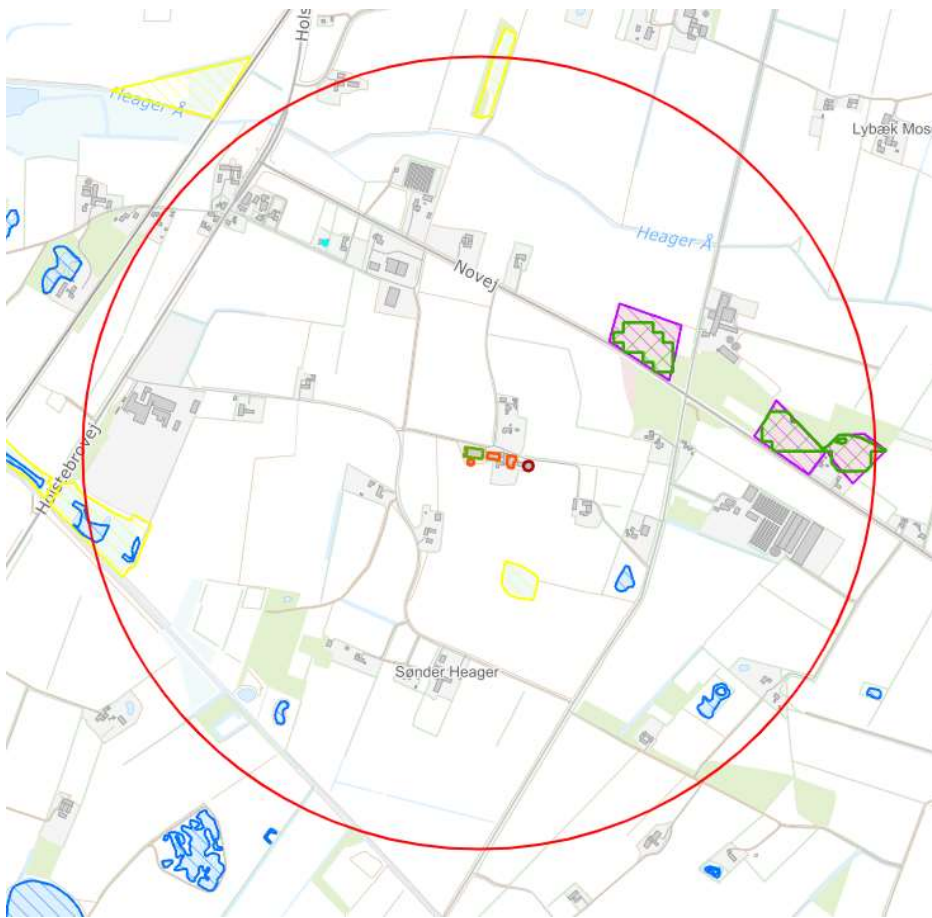

- ▼ 26.02.02 Beskyttet natur
- Eng
 - Hede
 - Mose
 - Overdrev
 - Soe
 - Strandeng

- ▼ 24.20 Pot ammoniakfølsom skov (K3 natur)
- Potentiel Ammoniakfølsom skov - Gammel skovjordbund
 - Potentiel Ammoniakfølsom skov - Naturlig lysåben tilgroet areal
 - Potentiel Ammoniakfølsom skov - Naturmæssig særlig værdifuld skov

Bilag 6: Placering af støv- og støjkilder



Novej 39
Støv- og støjkilder

SvineRådgivningen