



THISTED KOMMUNE

## § 16 b MILJØTILLADELSE

Husdyrbrug med en ammoniakemission mellem 750 og 3500 kg NH<sub>3</sub>-H/år.  
Flexgruppe: Slagtesvin og smågrise.  
Åbrovej 69, 7752 Snedsted.  
3. marts 2022





## Datablad

Titel:	§ 16 b-miljøtilladelse til husdyrbruget Åbrovej 69, 7752 Snedsted
Godkendelsestype:	§ 16 b husdyrbrug med en ammoniakemission mellem 750 og 3.500 kg NH <sub>3</sub> -N/år
Dato for afgørelse:	3. marts 2022.
Ansøger og ejer:	Jens Ring Kvejborg Åbrovej 69 7752 Snedsted
Husdyrbrugets adresse:	Åbrovej 69 7752 Snedsted
CVR-nr:	30328159
CHR nr:	63145
Ejendomsnr:	7870029361
Matrikel-nr:	9a- Jestrup By, Sønderhå
Andre husdyrbrug drevet af ansøger:	Ingen
Biaktiviteter:	ingen
Tilsynsmyndighed:	Thisted Kommune, Teknik, Erhverv og Beskæftigelse Kirkevej 9, 7760 Hurup Thy tlf.: 9917 1717 e-mail: <a href="mailto:teknisk@thisted.dk">teknisk@thisted.dk</a>
Konsulent:	Fjordland Att. Peter Liebing Grøngaard Silstrupparken 2 7700 Thisted Tlf: 96185726 E-mail: <a href="mailto:plg@landbothy.dk">plg@landbothy.dk</a> CVR-nr: 41946717
Ansøgningsskema:	225697
Ansøgning indsendt:	24 februar 2021
Version:	6
Landbrugssagsbehandler:	Christina Bloch
Kvalitetssikring:	Ulrik B. Krogh



## Indholdsfortegnelse

DATABLAD .....	1
1 RESUMÉ .....	3
<i>Tidligere afgørelse</i> .....	3
2 AFGØRELSE OM MILJØTILLADELSE .....	4
<i>Vurdering</i> .....	4
<i>Retsvirkning</i> .....	5
<i>Orientering om generelle regler</i> .....	5
3 VILKÅR .....	6
4 BEGRUNDELSE FOR VILKÅR .....	12
<i>Generelle vilkår</i> .....	12
<i>Husdyrbrugets anvendelse af BAT</i> .....	12
<i>Egenkontrol</i> .....	12
<i>Naturressourcer</i> .....	12
<i>Husdyrbrugets anlæg</i> .....	13
<i>Gener</i> .....	13
<i>Forurening</i> .....	13
5 OFFENTLIGGØRELSE .....	15
<i>Nabo-/partshøring</i> .....	15
<i>Offentliggørelse</i> .....	15
<i>Annoncering</i> .....	15
6 KLAGEVEJLEDNING .....	15
7 RETSBESKYTTELSE .....	16
8 ANSØGERS OPLYSNINGER OG VURDERINGER .....	17
9 THISTED KOMMUNES BEMÆRKNING OG VURDERING .....	18
<i>Oplysninger om husdyrbruget og det ansøgte</i> .....	18
10 AMMONIAKDEPOSITION OG BILAG IV-ARTER .....	23
<i>Beskyttelsesniveau for ammoniakemission</i> .....	23
<i>Ammoniakdeposition på Natura 2000-områder</i> .....	24
<i>Bilag IV-arter</i> .....	24
BILAG .....	27



## 1 Resumé

Thisted Kommune har den 24 februar 2021 modtaget en ansøgning om § 16 b-miljøtilladelse på Åbrovej 69, 7752 Snedsted.

Der ansøges om tilladelse til at producere Flexgruppe: Slagtesvin og smågrise, i eksisterende to stalde, i  
Der foretages ikke godkendelsespligtige ændringer i de eksisterende stalde. Det samlede produktionsareal er uændret på 857 m<sup>2</sup>.

Samtidig ansøges der om ændring fra de nuværende specifikke dyretyper til "Flexgruppe: Slagtesvin og smågrise.

Ammoniakemissionen fra staldene er uændret på 1536,4 kg NH<sub>3</sub>-N/år.

Husdyrgødningen håndteres som flydende husdyrgødning. Den flydende husdyrgødning opbevares i ejendommens eksisterende gyllebeholder med et uændret overfladeareal på 465 m<sup>2</sup>.

Den samlede ammoniakemission fra ejendommens gødningslager er dermed uændret på 186,1 kg NH<sub>3</sub>-N/år.

Det ansøgte vurderes som værende i overensstemmelse med kommuneplanens rammer.

Thisted Kommune vurderer, at det ansøgte projekt ikke har en væsentlig negativ indvirkning på naboer, miljø, naturværdier og landskabelige værdier.

### Tidligere afgørelse

Der blev den 15. marts 2006 efter planloven hos Viborg Amt, søgt om tilladelse til omlægning af produktionen – fra 60 søer med smågrise og slagtesvin, til rent slagtesvin i eksisterende stalde. Den 16. maj 2006 afgjorde Viborg Amt, at projektet ikke var VVM-pligtigt. Amtets afgørelse beroede på oplysninger og beregninger i det Excel-ark, der blev kaldt Amtsregnearket. En del af forudsætningerne for beregningerne i amtsregnearket var at gulvtypen var delvis spaltegulv for alle svin i både nudrift og ansøgt drift.

Det har nu vist sig at være ukorrekt, da det hele tiden havde været ejers plan at ændre gulvet i sostalden fra delvis- til fuldspaltegulv i forbindelse med omlægningen.

Det bemærkes at gulvtypen ikke fremgår af Viborg Amts afgørelse eller Thisted Kommunes meddelelse, hvorfor ejer ikke har været bekendt med at beregningen for sostalden i Amtsregnearket blev fortaget på baggrund af en forkert gulvtype i ansøgt drift.

For vurdering af lovligheden af gulvtypen er det afgørende, om det kunne have været godkendt i 2006. Thisted Kommune har derfor kopieret Amtsregnearket og ændret indholdet til det, det skulle have været, og kan konstatere at projektet stadig overholder de afskæringskriterier som Viborg Amt anvendte på afgørelsestidspunktet.

Thisted Kommune har på dette grundlag vurderet, at gulvtypen i "Slagtesvin Øst" i nudrift er Drænet gulv + spalter (33% / 67%)



## 2 Afgørelse om miljøtilladelse

Thisted Kommune meddeler hermed tilladelse til husdyrbruget på Åbrovej 69, 7752 Snedsted.

Der meddeles tilladelse til produktion af slagtesvin og smågrise i eksisterende stalde med et samlet produktionsareal på 857 m<sup>2</sup> og en ammoniakemission fra staldene på 1536,4 kg NH<sub>3</sub>-N/år.

Husdyrgødning fra produktionen håndteres som flydende husdyrgødning. Den flydende husdyrgødning opbevares i ejendommens gyllebeholder med et overfladeareal på 465 m<sup>2</sup> og en ammoniakemission på 186,1 kg NH<sub>3</sub>-N/år.

Den samlede ammoniakemission fra stalde og gødningslagre der ligger til grund for afgørelsen, er hermed på 1723 kg NH<sub>3</sub>-N/år.

Godkendelsen omfatter følgende bygninger:

- Eksisterende Stald Slagtesvin vest med 483 m<sup>2</sup> produktionsareal slagtesvin og smågrise; 50-75% fast gulv.
- Eksisterende Stald slagtesvin øst med 374 m<sup>2</sup> produktionsareal slagtesvin og smågrise; Fulddrænet gulv (kummer under hele arealet).
- Eksisterende opbevaringslagre: Gylletank med 465 m<sup>2</sup> overfladeareal.
- Eksisterende maskinhus med 627m<sup>2</sup>.
- Eksisterende amerikaner silo med 167 m<sup>2</sup> og en højde på 12,5 meter.
- Eksisterende lade med 844m<sup>2</sup>
- Eksisterende gammel stald med 235m<sup>2</sup>

Grundlaget for Thisted Kommunes afgørelse fremgår af bilag 4 og afsnit 9-10. Afgørelsen er udelukkende omfattet af Lov om miljøgodkendelse m.v.

### Vurdering

Ansøger har indsendt en ansøgning via [www.husdyrgodkendelse.dk](http://www.husdyrgodkendelse.dk), og har samtidig indsendt en redegørelse og vurdering, som krævet i husdyrgodkendelsesbekendtgørelsens bilag 1, punkt A og B. Thisted Kommune har konstateret at alle relevante oplysninger er afgivet, samt at ansøgers konsulent har foretaget de korrekte vurderinger af den potentielle påvirkning af miljøet. Thisted Kommune har ikke fundet anledning til at stille krav om miljøkonsekvensrapport. Det vejledende BAT-emissionsniveau for ammoniakemissionen er overholdt med 0 kg NH<sub>3</sub>-N pr. år.

Thisted Kommune vurderer, at husdyrbruget har truffet de nødvendige foranstaltninger til at forebygge og begrænse forurening og drives på en måde, der er foreneligt med omgivelserne. Det sker ved anvendelse af den bedst tilgængelige teknik, når husdyrbruget indrettes og drives som beskrevet i ansøgningen, og efterlever vilkårene i denne tilladelse.

Thisted Kommune vurderer, at projektet ikke vil påvirke Natura 2000-områder væsentligt og ikke vil ødelægge sjældne plantearter eller have en væsentlig effekt på potentielle eller eksisterende leve-, raste- eller yngleområder for bilag IV- og andre sjældne arter, og at den økologiske funktionalitet for arterne bevares på minimum samme niveau.



## Retsvirkning

Miljøtilladelsen er meddelt på baggrund af husdyrbruglovens § 16 b (LBK nr. 520 af 1. maj 2019) og Husdyrgodkendelsesbekendtgørelsen (BEK nr. 2225 af 27. november 2021).

Miljøtilladelsen bortfalder, hvis den ikke er udnyttet inden 6 år efter, at den er meddelt. Hvis en del af miljøtilladelsen ikke er udnyttet, bortfalder tilladelsen for denne del, se husdyrbruglovens § 59a, stk. 1.

En afgørelse anses for udnyttet, når byggeriet faktisk er afsluttet (se husdyrgodkendelsesbekendtgørelsens § 54, stk. 1). Hvis der ikke foreligger et byggeri, anses en afgørelse for udnyttet, når det konstateres, at det, der er truffet afgørelse om, faktisk er gennemført (se husdyrgodkendelsesbekendtgørelsens § 54, stk. 2).

Hvis den meddelte miljøtilladelse ikke har været udnyttet, helt eller delvist, i tre på hinanden følgende år betragtes det som kontinuitetsbrud. Herved bortfalder den del af miljøtilladelsen, der ikke har været udnyttet de seneste tre år, jævnfør husdyrbruglovens § 59a, stk. 2.

Afgørelsen omfatter alene forholdet til Husdyrbrugloven. Øvrige relevante tilladelser og godkendelser, herunder byggetilladelse og nedsivningstilladelse skal indhentes særskilt.

Afgørelsen kan skriftligt påklages til Natur- og Miljøklagenævnet. Klagevejledningen fremgår af Afsnit 6.

## Orientering om generelle regler

### Lovkrav om effektiv rengøring

Thisted Kommune gør opmærksom på, at der er krav om effektiv rengøring af de arealer, hvor produktionsdyrene kun opholder sig kortvarigt. De omtalte arealer omfatter blandt andet udleveringsramper, malkerum, løbegårde, staldgange og drivgange.

Rengøringen af disse arealer skal foretages

- senest 4 timer efter, at dyrene har forladt arealet, hvis dyrene har adgang til arealet dagligt
- senest 12 timer efter, at dyrene har forladt arealet, hvis dyrene IKKE dagligt har adgang til arealet

Lovgivningen omkring ovenstående findes i Husdyrgodkendelsesbekendtgørelsens § 38 (BEK nr. 2225 af 27. november 2021) og Husdyrgødningsbekendtgørelsens Kapitel 6 (BEK nr. 2243 af 29. november 2021).

Christina Bloch  
Landbrugssagsbehandler  
Landbrug og Natur

Hurup, den 3. marts 2022.



### 3 Vilkår

Miljøtilladelsen meddeles på følgende vilkår:

#### **Generelle vilkår**

- 1) Vilkårene i denne miljøtilladelse skal, hvis andet ikke er anført, være opfyldt, fra meddelelsesdatoen.
- 2) Miljøtilladelsen skal til enhver tid være tilgængelig for de personer, der har ansvaret for husdyrbrugets daglige drift. Herudover skal driftspersonalet til enhver tid være gjort bekendt med tilladelsens indhold og betingelser.
- 3) Ændringer i ejerforhold og ansvarshavende skal altid meddeles Thisted Kommune inden for en måned.

#### Husdyrbrugets ophør

- 4) Hvis husdyrbruget ophører med driften, skal det sikres, at der sker en oprydning på ejendommen for at forebygge forurening. Alle staldanlæg skal rengøres, gyllekældre og fortanke skal tømmes, og alt affald skal bortskaffes i henhold til gældende lovgivning.
- 5) Thisted Kommune skal kontaktes ved husdyrbrugets ophør bl.a. med henblik på at aftale hvilke foranstaltninger, der skal til for at fjerne forurenende kilder, herunder bygninger, silo eller tankanlæg.

#### **Husdyrbrugets anvendelse af BAT**

##### Bat-niveau

Se vilkårene under Indretning og drift

#### **Egenkontrol**

- 6) Følgende egenkontrollodata skal opbevares på virksomheden i mindst 5 år og skal være tilgængelig for tilsynsmyndigheden:
  - a) Udbedring af skader på gyllebeholderen.
  - b) Årlige opgørelser af el-, og vandforbrug.
  - c) Affald
    - Dokumentation for at farligt affald er bortskaffet miljømæssigt forsvarligt.
    - Såfremt tilsynsmyndigheden anmoder herom, skal virksomheden registrere og dokumentere bortskaffelse af øvrigt affald.
  - d) Sikring af jord og grundvand



- Dato for og resultat af inspektioner samt eventuelt foretagne udbedringer af befæstede eller impermeable belægninger, gulve eller sumpe.

## Naturressourcer

### Energiressourcer

- 7) Ved udskiftning af lyskilder i anlæggene, skal der skiftes til lavenergibelysning i det omfang, det er foreneligt med de tekniske og økonomiske forhold.

### Vandressourcer

- 8) Drikkevandssystemet skal vedligeholdes så vandspild minimeres.

## Husdyrbrugets anlæg

### Indretning og drift

- 9) Husdyrbruget tillades med de i tabellen anførte maksimale produktionsarealer, dyretyper, staldsystemer, maksimale gødningsopbevaringsarealer og teknologier:

Stalde og produktioner			
Stald (navn/nr.)*	Dyr	Staldsystem	Produktionsareal (m <sup>2</sup> )
Slagtesvin vest	Slagtesvin og smågrise	50-75% fast gulv	483
Slagtesvin øst	Slagtesvin og smågrise	Fulldrænet gulv (kummer under hele arealet)	374
<b>Samlet areal</b>			

\*For bygningsoversigt med stalddavne, se bilag 1. For plantegning med opmålte produktionsarealer, se bilag 2.

Opbevaringsanlæg			
Anlæg	Teknologi	Effekt af teknologi (reduktion i %)	Gødningsopbevaringsareal (m <sup>2</sup> )
Gyllebeholder	Ingen	-	465
<b>Samlet areal</b>			





## Gener

### Lugt

- 10) Der skal opretholdes en god staldhygiejne. Det skal bl.a. sikres, at fodringsystemet holdes rent og staldsektioner med dertil hørende ventilationsanlæg rengøres mellem hvert hold.
- 11) Såfremt der efter tilsynsmyndighedens vurdering opstår væsentlige lugtgener, der vurderes at være væsentlig større end grundlaget for miljøvurderingen, kan der meddeles påbud om, at der skal indgives og gennemføres en plan for afhjælpende foranstaltninger.

### Støj

- 12) Virksomhedens samlede støjbidrag, angivet som det ækvivalente, korrigerede støjniveau i dB(A) i punkter 1,5 m over terræn, målt eller beregnet ved nærmeste beboelses opholdsareal, må ikke overskride følgende grænseværdier:

Dag	Tidsinterval	Grænseværdi dB(A)	Midlingstid
Hverdage	07.00 - 18.00	55	8 timer
Lørdag	07.00 - 14.00	55	7 timer
Lørdag	14.00 - 18.00	45	4 timer
Søn- og helligdage	07.00 - 18.00	45	8 timer
Aften	18.00 - 22.00	45	1 time
Nat	22.00 - 07.00	40	½ time

Støjbelastningen er det ækvivalente, korrigerede støjniveau i dB(A) målt eller beregnet i punkter 1,5 m over terræn. Midlingstiden er det mest støjbelastede tidsrum i perioden. Støjens maksimalværdi må om natten ikke overstige 55 dB(A) ved boliger.

Støjvilkårene for landbrugsdrift omfatter al støj fra virksomheden, dvs. også støj fra andet end faste, tekniske installationer. Vilkår om støj skal derfor gælde al støj fra landbrugsdrift, men kun støjen fra landbrugsdriften på ejendommens bygningsparcel, dvs. ikke støj fra f.eks. markdriften

- 13) For lavfrekvent støj og infralyd gælder, at driften af virksomheden ikke må medføre, at det A-vægtede lydtrykniveau (10-160 Hz), LpA,LF og det G-vægtede infralydniveau, LpG overstiger følgende grænseværdier:

Infralyd (LpG) i dB	Anvendelse	Tidsinterval	Lavfrekvent støj (LpA,LF) i dB
85	Boliger, herunder børneinstitutioner og lignende	07.00-18.00	25
85	Boliger, herunder børneinstitutioner og lignende	18.00-07.00	20
85	Kontorer, undervisningslokaler og andre støjfølsomme rum	Hele døgnet	30
90	Øvrige rum i virksomheder	Hele døgnet	35



Grænse for lavfrekvent støj og infralyd [dB re 20 µPa], målt indendørs. Støjgrænserne gælder for ækvivalentniveauet over et tidsrum på 10 minutter, hvor støjen er kraftigst.

- 14) Virksomheden skal, hvis tilsynsmyndigheden forlanger det, lade foretage støj- og lydmålinger/-beregninger eller vibrationsmålinger til dokumentation for, at det ovenstående vilkår er overholdt.
- A. Tilsynsmyndigheden kan højst forlange målinger eller beregninger 1 gang årligt, hvis den undersøgte grænseværdi er overholdt.
  - B. Dokumentation for at grænseværdien er overholdt skal udføres, når virksomhedens emission af støj, lyd eller vibration er maksimal under normale driftsforhold.
  - C. Dokumentationen kan være beregninger udført efter den nordiske beregningsmetode for ekstern støj fra virksomheder, som er beskrevet i Miljøstyrelsens vejledning nr. 5/1993.
  - D. Dokumentationen kan være ved måling. Målingerne skal udføres som beskrevet i Miljøstyrelsens vejledning nr. 5/1984 og nr. 6/1984, og ubestemtheden må ikke overstige 3 dB(A). For lavfrekvent støj, infralyd og vibrationer skal målingerne udføres i overensstemmelse med anvisningerne i "Orientering fra Miljøstyrelsen: Lavfrekvent støj, infralyd og vibrationer i det eksterne miljø" nr. 9 fra 1997.
  - E. Beregningerne eller målingerne skal udføres af et laboratorium, der er akkrediteret af DANAK eller godkendt af Miljøstyrelsen til "Miljømålinger - ekstern støj".
  - F. De akkrediterede beregninger eller målinger kan efter forudgående aftale med kommunen udføres som orienterende beregninger eller målinger.
  - G. Omkostninger af målingerne eller beregningerne betales af virksomheden.

Et eksemplar af rapporten med dokumentationen for måle- eller beregningsresultaterne skal sendes til tilsynsmyndigheden så snart rapporten foreligger eller senest 2 uger efter virksomheden har modtaget rapporten.

#### Lys

- 15) Udendørs belysning skal være forsynet med bevægelsessensor, der sikrer at lyset kun er tændt i op til en halv time ad gangen, medmindre der er nødvendig aktivitet på anlægget.
- 16) Belysning i stalde skal være slukkede mellem kl. 23 og 06, med mindre menneskelig aktivitet er påkrævet i stalden. Dog er natlys tilladt.

#### Skadedyr

- 17) Der skal udføres en effektiv flue- og skadedyrsbekæmpelse i overensstemmelse med gældende retningslinjer fra Aarhus Universitet, Institut for Agro-økologi.



## **Forurening**

### Driftsforstyrrelser og uheld

- 18) Bedriften skal indrettes og drives, så spild og andet ukontrolleret udslip af forurenende stoffer forhindres eller forebygges, og sådan at skadernes omfang begrænses, hvis der alligevel sker uheld. Ved uheld, der afstedkommer risiko for forurening af miljøet, skal beredskabet straks kontaktes via tlf. 112.

### Vaskeplads og spildevand

- 19) Al vask af maskiner og redskaber skal foregå på en støbt plads med fast bund, der er uigennemtrængelig for fugt, hvor bortledning af spildevandet sker til en opsamlings- eller gyllebeholder.

### Gødningshåndtering

- 20) Husdyrbruget skal til enhver tid råde over en opbevaringskapacitet til flydende gødning på mindst 9 måneder.
- 21) Påfyldning af gyllevogn med stationærpumpe, skal ske på befæstet areal med opsamling af spild til gyllebeholder. Alternativt skal der anvendes gyllevogn med hydraulisk sugekran med overløb til gyllebeholder.
- 22) Al håndtering af gylle skal foregå under konstant opsyn. Hvis der forekommer spild, skal det straks opsamles.

### Beskyttelse af jord, grundvand og overfladevand

- 23) Arealerne omkring bygninger og tilkørselsveje skal holdes ryddelige og frie for affald. Evt. spild på offentlige veje i forbindelse med landbrugsmæssig drift (jord m.v.) fjernes hurtigst muligt.
- 24) Alt opsamlet spild af brændstof, olie og kemikalier, inkl. opsugningsmateriale, skal opbevares og bortskaffes som farligt affald.
- 25) I nærheden af diverse opbevaringsfaciliteter til kemiske produkter skal der forefindes et opsugningsmateriale (eks. kattegrus) til opsamling af evt. spild.
- 26) Farligt affald skal opbevares i egnede beholdere, der er mærket, så det tydeligt fremgår, hvad beholderen indeholder. Farligt affald skal opbevares under tag og beskyttet mod vejrlig enten på en oplagsplads med impermeabel belægning uden afløb eller i egnede tætte opsamlingskar. Oplagspladsen skal være indrettet således, at spild af farligt affald kan holdes inden for et afgrænset område og uden mulighed for afløb til jord, overfladevand eller kloak. Oplagspladser og opsamlingskar skal kunne rumme indholdet af den største opbevaringsenhed i området.
- 27) Akkumulatorer og batterier skal opbevares i beholdere eller containere, der enten er placeret indendørs eller under halvtag, eller som er lukket med låg. Beholderne og containere skal være tætte og modstandsdygtige over for de væsker, der er anvendt i batterierne eller akkumulatorerne.



28) Overjordiske tanke til fyringsolie og motorbrændstof skal sikres mod påkørsel. Aftapning samt påfyldning af olieprodukter, herunder motorbrændstof af køretøjer og materiel, skal foregå på en fast, tæt bund med kontrolleret afledning af spild til en beholder eller over en tæt spildbakke eller grube. Udendørs spildbakker eller gruber skal tømmes således, at regnvand i bunden maksimalt udgør 10 % af spildbakkens eller grubens volumen.



## 4 Begrundelse for vilkår

Tilladelsen er givet på en række vilkår, der samlet har til formål at sikre, at husdyrbruget bliver drevet på en hensigtsmæssig måde og med en minimal risiko for at skade miljøet utilsigtet. Begrundelse for vilkårene er beskrevet herunder.

### Generelle vilkår

Der er ansøgt om overgang til stipladsmodellen flexgruppe: slagtesvin og smågrise. Der foretages ingen ændringer i produktions- og gødningsopbevaringsarealer.

Miljøtilladelsen anses derfor som værende taget i brug fra meddelelsesdato (vilkår 1).

Vilkår 2 er stillet for at sikre, at ansøger er opmærksom på tidspunktet for vilkårenes ikrafttrædelse.

De øvrige generelle vilkår er stillet for at imødegå, at der skal opstå tvivl om ansvarsfordelingen, særligt i tilfælde hvor husdyrproduktionen på en ejendom forestås af en anden end ejendommens ejer. Vilkårene er desuden relevante i de tilfælde, hvor den daglige drift og tilstedeværelse på husdyrbruget er uddelegeret til en driftsleder. Det er desuden vigtigt, at Thisted Kommune altid orienteres om ved ejerskifte eller ændringer i ansvarshavende for driften, for at sikre en god dialog mellem landmanden og kommunen.

### Husdyrbrugets ophør

Der er stillet to vilkår for at sikre, at husdyrbruget efter sit ophør ikke vil give anledning til skade på miljøet, og for at pålægge driftsherren en dialog med tilsynsmyndigheden om, hvordan anlægget bedst muligt sikres/ anvendes efterfølgende.

### Husdyrbrugets anvendelse af BAT

For at sikre at husdyrbrugets ammoniakemission ikke overskrider det i ansøgningen beregnede niveau, er der stillet vilkår (nr. 9) til fastholdelse af staldsystemer, det maximale produktionsareal samt overfladeareal på opbevaringsanlæg.

### Egenkontrol

Der er stillet vilkår til egenkontrol for at sikre, at tilsynsmyndigheden til enhver tid kan kontrollere, at husdyrbruget overholder krav til opbevaring af gylle, bortskaffelse af affald samt sikring af jord- og grundvand.

### Naturressourcer

Der er stillet vilkår til, at husdyrbruget skal indtænke besparelser på elforbrug samt minimering af vandspild i produktionen for at sikre mindst mulig belastning af naturressourcerne.



## Husdyrbrugets anlæg

### Indretning og drift

Udover at husdyranlæg generelt skal være indrettet i overensstemmelse med husdyrgødningsbekendtgørelsen kapitel 4, er der stillet vilkår for at fastholde ansøger på de produktionsarealer og øvrige oplysninger, der ligger til grund for kommunens miljøtilladelse. Dette skal bidrage til at sikre, at BAT-kravet til ammoniakemission overholdes, samt at lugtemissionen fra husdyrbruget ikke overskrider det niveau, der er givet tilladelse til i denne miljøtilladelse (se også afsnittet "Lugt" nedenfor).

## Gener

### Lugt

De vejledende geneafstande bygger på en forudsætning om "god staldhygiejne". Minimering af lugtgener fra stalde er således erfaringsmæssigt meget afhængigt af god staldhygiejne, hvorfor der stilles vilkår herom.

Vurderer tilsynsmyndigheden væsentlige lugtgener der er væsentlig større end grundlaget ved miljøvurderingen sikres der ved vilkår at virksomheden medvirker til afhjælpende foranstaltninger

### Støj

For også fremadrettet at sikre de nærmeste nabobeboelser mod væsentlige støjgener, stilles der vilkår til det maksimale bidrag til den samlede støjbelastning samt til lavfrekvent støj og infralyd.

### Lys

For at sikre de nærmeste nabobeboelser mod væsentlige lysgener, stilles der vilkår til belysning i og omkring anlægget.

### Skadedyr

For også i fremtiden at kunne sikre naboer, stilles der vilkår om fortsat at bekæmpe fluer og skadedyr i overensstemmelse med retningslinjerne fra Aarhus Universitet, Institut for Agroøkologi.

## Forurening

### Driftsforstyrrelser og uheld

Der stilles vilkår om at alarmcentralen skal alarmeres, hvis der sker et uheld.

### Vaskeplads og spildevand

Ved vask af maskiner og redskaber kan der opstå jord- og/eller grundvandsforurening med blandt andet olie og sprøjtemidler, hvis vasken foregår på bar jord eller grus eller udledes til bar jord, grusbelagte arealer, vandløb, dræn eller søer. Der stilles derfor vilkår til, at al vask af maskiner og redskaber skal foregå på en støbt plads med en fast bund, der er uigennemtrængelig for fugt, og hvor bortledning af spildevandet sker til en opsamlings- eller gyllebeholder.

Eventuel påfyldning og vask af sprøjteudstyr til pesticider skal følge reglerne i Vaskepladsbekendtgørelsen nr. 1401/2018.



### Gødningshåndtering

Den største risiko for uheld vurderes at kunne ske i forbindelse med opbevaring og håndtering af flydende husdyrgødning, enten ved sprængning af beholder eller uheld i forbindelse med håndtering af gylle. Endvidere kan der ske uheld ved pumpning af gylle fra staldanlæg til fortank. Der er derfor stillet vilkår til håndtering af gylle for at minimere risikoen for uheld samt minimere gyllespild på jorden, såfremt uheld alligevel opstår.

Der foreligger ingen oplysninger der begrundes, at den tilstrækkelige opbevaringskapacitet er lavere end 9 måneder. Der stilles derfor vilkår om mindst 9 måneders opbevaringskapacitet for sikre, at opbevaring og anvendelse af gødningen kan ske på en planlagt og hensigtsmæssig måde.

For sikring mod gentagne små udslip af gylle, stilles der vilkår om at påfyldning af gyllevogn med stationærpumpe, skal ske på befæstet areal med afløb til gyllebeholder.

### Beskyttelse af jord, grundvand og overfladevand

Ansøger skal til enhver tid efterleve reglerne i bekendtgørelse om opbevaring af døde dyr (se også BEK nr. 558 af 1. juni 2011), samt håndtere og bortskaffe affald, herunder farligt affald, i overensstemmelse med kommunens regulativer.

For at beskytte jord, grundvand og overfladevand mod forurening, stilles der vilkår til opbevaring af affald, farligt affald, olie og kemikalier, håndtering af evt. spild af olie og kemikalier, anvendelse af kemikalier mærket med akut toksicitet samt opstilling af tanke til fyringsolie og motorbrændstof.



## 5 Offentliggørelse

### Nabo-/partshøring

Kommunens forslag til miljøtilladelsen har været sendt i to ugers høring hos ansøger og ansøgers konsulent.

Udkast til tilladelsen er efterfølgende sendt i to ugers høring hos nedenstående naboer og berørte parter samt personer, der har anmodet om at modtage udkastet. Høringsberettigede naboer er fundet ud fra en beregning af lugtkonsekvensradius fra ejendommen. Konsekvensradius er beregnet til 448 meter. Følgende er hørt:

- Ansøger Jens Ring Kvejborg
- Konsulent Fjordland Att. Peter Liebing Grøngaard
- Ejere og beboere inden for en radius af 448m. fra det ansøgte anlæg
- Matrikulære naboer til anlægget

### Indkomne høringssvar

Der er ikke indkommet høringssvar i høringsperioden.

### Offentliggørelse

Følgende har fået meddelelse om udarbejdelse af tilladelsen:

- Ansøger Jens Ring Kvejborg
- Konsulent Fjordland Att. Peter Liebing Grøngaard.
- Personer, der har en individuel, væsentlig interesse i sagens udfald
- [Dnthy-sager@dn.dk](mailto:Dnthy-sager@dn.dk) - Danmarks Naturfredningsforening samt lokale afdeling
- [husdyr@ecocouncil.dk](mailto:husdyr@ecocouncil.dk) - Det Økologiske Råd
- [natur@dof.dk](mailto:natur@dof.dk) - Dansk Ornitologisk Forening
- [thisted@dof.dk](mailto:thisted@dof.dk) - DOF Nordvestjylland
- [fr@friluftsraadet.dk](mailto:fr@friluftsraadet.dk) - Friluftsrådet

### Annoncering

Tilladelsen offentliggøres 3. marts 2022 på Thisted Kommunes hjemmeside, [thisted.dk](http://thisted.dk). Senest fire måneder efter afgørelsen er truffet vil godkendelsen blive gjort offentlig tilgængelig på Miljøstyrelsens hjemmeside for Digital MiljøAdministration [dma.mst.dk](http://dma.mst.dk).

## 6 Klagevejledning

Denne afgørelse er truffet efter Husdyrbruglovens § 16 b, og kan ifølge lovens § 76 påklages til Miljø- og Fødevarerklagenævnet.





Hvis du ønsker at klage over afgørelsen, kan du klage til Miljø- og Fødevarerklagenævnet. Du skal klage via Klageportalen, som du finder via linket <https://kpo.naevneneshus.dk>, hvor du logger på med NEM-ID. Klagen sendes gennem Klageportalen til den myndighed, der har truffet afgørelsen.

Miljø- og Fødevarerklagenævnet skal som udgangspunkt afvise en klage, der kommer uden om Klageportalen, hvis der ikke er særlige grunde til det. Hvis du ønsker at blive fritaget for at bruge Klageportalen, skal du sende en begrundet anmodning til Thisted Kommune. Kommunen videresender herefter anmodningen til Miljø- og Fødevarerklagenævnet, som træffer afgørelse om, hvorvidt din anmodning kan imødekommes.

Klagefristen udløber 4 uger efter, at afgørelsen er meddelt. Hvis afgørelsen er offentligt annonceret, regnes klagefristen dog altid fra dette tidspunkt. Hvis klagefristen udløber en lørdag eller helligdag, forlænges fristen til den følgende hverdag.

### **Klagefristen udløber den 31. marts 2022.**

En klage er indgivet, når den er tilgængelig for Thisted Kommune i Klageportalen. Når du klager, skal du betale et gebyr. Gebyrets størrelse differentieres, alt efter om klager er en borger eller en virksomhed/organisation. Gebyrsatsen er fra 1. februar 2017 på 900 kr. for privatpersoner, mens virksomheder og organisationer skal betale et gebyr på 1.800 kr. Du betaler gebyret med betalingskort i Klageportalen. Gebyret tilbagebetales, hvis du får helt eller delvist medhold i klagen.

Klageberettigede er ansøger, grundejer, myndigheder samt landsdækkende eller lokale organisationer med klageret efter loven, samt enhver med en væsentlig, individuel interesse i sagens udfald.

En klage over afgørelsen har jf. Husdyrbruglovens § 81 stk. 1 ikke opsættende virkning, medmindre Miljø- og Fødevarerklagenævnet bestemmer andet. Bestemmelsen indebærer ingen begrænsninger i klagenævnets adgang til at ændre eller ophæve afgørelsen, jf. Husdyrbruglovens § 81, stk. 2. Hvis ansøger igangsætter projektet, før klagesagen er afgjort, sker det således for eget ansvar.

Hvis afgørelsen ønskes indbragt for domstolene, skal dette ifølge Husdyrbruglovens § 90 ske inden 6 måneder fra afgørelsens meddelelse.

## **7 Retsbeskyttelse**

Miljøtilladelsen er gældende fra tidspunktet for offentliggørelse af den endelige miljøtilladelse.

Miljøtilladelsen bliver ikke omfattet af reglerne for revurdering efter Husdyrbrugloven.

Miljøtilladelsen medfører, at husdyrbruget bliver omfattet af Husdyrbruglovens kontinuitetsbestemmelser.



## **8 Ansøgers oplysninger og vurderinger**

Ansøgers oplysninger og vurderingen kan ses i Bilag 4, som indeholder de oplysninger, ansøger og dennes konsulent har afgivet i forbindelse med ansøgningen. Thisted Kommunes vurdering i Afsnit 2 og 9 er baseret på disse oplysninger, samt ansøgningen på husdyrgodkendelse.dk og kommunens eget kendskab til de lokale forhold.



## 9 Thisted Kommunes bemærkning og vurdering

### Oplysninger om husdyrbruget og det ansøgte

Ansøger har indsendt en ansøgning via [www.husdyrgodkendelse.dk](http://www.husdyrgodkendelse.dk), samt andre relevante oplysninger, som krævet i forbindelse med en § 16 b miljøansøgning, i henhold til Husdyrgodkendelsesbekendtgørelsen.

Thisted Kommune har konstateret, at de relevante oplysninger er afgivet i ansøgningsmaterialet, jævnfør husdyrgodkendelsesbekendtgørelsens bilag 1 A og 1 B.

Ansøgers beskrivelse af husdyrbrugets forhold er indsat i tilladelsens bilag 4. Det vurderes, at beskrivelserne redegør for det ansøgte projekts påvirkning på miljø, landskab, natur, arter og mennesker.

Nedenfor ses en gennemgang af oplysningerne fra bilag 4, Ansøgers oplysninger, i henhold til husdyrgodkendelsesbekendtgørelsens bilag 1 B, punkt 1-10.

### Indretning og drift af anlæg m.m.

Thisted Kommune vurderer, at ansøger har givet en fyldestgørende beskrivelse af indretning og drift af anlæg m.v.

### Anlægsarbejder, bygningsændringer m.m.

Thisted Kommune vurderer, at ansøger har givet en fyldestgørende beskrivelse af anlægsarbejder, bygningsændringer m.v.

### Forhold til andre husdyrbrug

Thisted Kommune vurderer, at ansøger har givet en fyldestgørende beskrivelse af forhold til andre husdyrbrug m.v.

### Beliggenhed og omgivelser

#### Generelle afstandskrav

Thisted Kommune vurderer, at ansøger har angivet afstande til beboelser, byzone m.v. beskrevet i husdyrbruglovens §§ 6, 7 og 8 samt afstande til de nærmeste kategori 1-, 2- og 3- og § 3-naturområder korrekt.

De fastsatte afstandskrav i henhold til § 8 i Lov om husdyrbrug og anvendelse af gødning m.v. gælder for etablering, udvidelser og ændring af husdyranlæg, der medfører forøget forurening. Da der ikke sker ændringer som medfører forøget forurening i stald "slagtesvin øst" overholdes afstandskravet i § 8 til beboelse på samme ejendom.

Vurdering af det ansøgte projekts påvirkning af naturområderne er foretaget i afsnittet "Ammoniakdeposition og bilag IV-arter".



### Landskabs- og planmæssige forhold

Anlægget er beliggende inden for et område, der i kommuneplanen er udpeget som Værdifulde Landbrugsområder. I kommuneplanen er disse områder beskrevet som værende særligt værdifulde landbrugsområder, der primært er forbeholdt jordbrugserhvervene, og hvor de jordbrugsmæssige interesser skal varetages.

Projektet **indebærer ikke nybyggeri** på ejendommen, og denne ligger uden for interesseområder og beskyttelseszoner m.v. beskrevet i kommuneplanen.

Det vurderes derfor ikke relevant at foretage yderligere vurdering af ejendommens placering i landskabet.

### **Ammoniakemission**

Den samlede ammoniakemission fra anlægget er for ansøgt drift beregnet til 1722,5 kg NH<sub>3</sub>-N/år. I forhold til 8 års-drift og nudrift en meremission på henholdsvis 1722,5 og 1629,5 NH<sub>3</sub>-N/år.

Thisted Kommune vurderer, at ansøger i ansøgt drift, 8 års-drift og nudrift har angivet de rigtige størrelser på produktionsarealer, opbevaringsanlæg og staldsystemer.

### **Ammoniakdeposition**

Thisted Kommune har vurderet ammoniakdeposition til naturområder samt påvirkningen af bilag IV-arter. Disse vurderinger ses i afsnittet "ammoniakdeposition og bilag IV-arter".

### **Lugtemission**

Lugtemissionen i nudrift og ansøgt drift er beregnet i IT-ansøgningssystemet [www.husdyrgodkendelse.dk](http://www.husdyrgodkendelse.dk) og er angivet i skemaet herunder:

	Lugt (LE/s)	Lugt (OU/s)	Faktisk lugt (LE/s)	Faktisk lugt (OU/s)
Nudrift	11998	30089	11998	30089
Ansøgt drift	11998	30089	11998	30089
	<b>0</b>	<b>0</b>	<b>0</b>	<b>0</b>

Thisted Kommune kan konstatere, at geneafstanden til byzone, nærmeste samlede bebyggelse og nærmeste nabo er overholdt.

Lugtberegningerne viser, at afstandskravene overholdes for såvel nærmeste nabobeboelse, byzone og samlet bebyggelse.

På baggrund af dette vurderes det, at der ikke vil opstå væsentlige lugtgener for de omkringboende.

Boligerne på ejendomme med landbrugspligt er ikke omfattet af det generelle beskyttelsesniveau. Det vil sige, at de ikke indgår i vurdering af, om der ligger enkeltboliger eller samlet bebyggelse inden for de beregnede geneafstande.



Da alle lugtgenæfstande er overholdt samt vilkår om god staldhygiejne, vurderes det, at der med det ansøgte projekt ikke vil opstå væsentlige lugtgener fra husdyrbruget.

### **Andre emissioner og genepåvirkninger**

Thisted Kommune vurderer, at ansøger har givet en fyldestgørende beskrivelse af andre emissioner og genepåvirkninger.

#### Støj

Thisted Kommune vurderer på baggrund af ansøgers beskrivelse samt vilkår fastsat i denne tilladelse, at ejendommens samlede støjbidrag, angivet som det ækvivalente, korrigerede støjniveau i dB(A) i punkter 1,5 m over terræn, målt eller beregnet ved nærmeste beboelses opholdsareal, ikke overskrider Miljøstyrelsens vejledende grænseværdier for støj, og den ansøgte drift af ejendomme kan ske uden væsentlig gene for omkringboende.

#### Lys

På baggrund af nedsat belysning i nattetimerne, nedadrettet udendørsbelysning samt vilkår om udendørsbelysning og staldbelysning vurderes det, at lys i forbindelse med produktionsbygninger ikke vil være til væsentlig gene for omgivelserne.

#### Skadedyr og fluer

Ved at følge retningslinjer fra Aarhus Universitet Institut for Agro-økologi vedrørende effektiv flue- og skadedyrsbekæmpelse vurderes det, at ejendommens skadedyrsbekæmpelse er tilfredsstillende.

#### Støv

Det vurderes, på grund af afstanden, at støvkilder, så som transporter eller håndtering af foder ikke vil kunne påvirke nærmeste naboer i væsentlig grad.

#### Transport

Anlægget ligger tilbagetrukket fra offentlig vej med udkørsel til Åbrovej. Der ligger to naboer uden landbrugspligt i umiddelbar nærhed til udkørslen Åbrovej 65 og Åbrovej 38 hhv. ca. 535 meter syd og 300 meter nord for udkørslen.

Ejendommen har været produktionsejendom i mange år, og der sker ingen ændring i produktionsanlægget. Det vurderes således, at transporter omkring anlægget samt til og fra anlægget ikke vil påvirke nærmeste naboer i væsentlig grad.

### **Opbevaringskapacitet**

Gødningsproduktionen er relateret til antal dyr og ikke til m<sup>2</sup> produktionsareal. Denne § 16b miljøtilladelse stiller ikke krav om dyrenes maksimale antal, og ejendommens opbevaringskapacitet beregnet i måneder kan derfor variere år for år. Med vilkår om minimum 9 måneders opbevaringskapacitet vurderes opbevaringskapacitet som værende tilstrækkeligt.

Thisted Kommune vurderer, at det fremover kan beregnes i forbindelse med tilsyn og ud fra gødningsregnskabet's opgørelser, om vilkåret bliver overholdt. Hvis der foretages ændringer, som har indflydelse på opbevaringskapaciteten, skal der indsendes oplysninger herom (§ 11 i husdyrgødningsbekendtgørelsen).



### Risikoelementer vedrørende miljøforhold

Thisted Kommune vurderer, at ansøger har givet en fyldestgørende beskrivelse af risici og håndtering forbundet med brand, gylleudslip, udslip af miljøskadelige stoffer, kemikalier, pesticider og sprøjteudstyr og oplag af olie og andre kemikalier.

### Ressourceforbrug

Thisted Kommune vurderer, at ansøger har givet en fyldestgørende beskrivelse af energi- og vandforbruget samt håndtering af spildevand.

### Affaldsproduktion

Husdyrbruget er omfattet af Affaldsbekendtgørelsen og Thisted Kommunes Affaldsregulativ for erhverv. Husdyrbruget oplyser, at reglerne efterleves.

Det vil sige, at:

- Dagrenovationslignende og forbrændingseget affald bortskaffes til forbrænding.
- Deponeringseget affald skal frasorteres og opbevares, så vindflugt undgås.
- PVC-affald frasorteres og bortskaffes korrekt
- Klinisk risikoaffald som kanyler, medicinflasker og lignende opbevares forsvarligt i egnet emballage.

#### *Beskyttelse af jord, grundvand og overfladevand:*

- Farligt affald opbevares, så det ikke kan løbe til jord, grundvand eller overfladevand og beskyttet mod vejrlig. Tanke er sikret mod påkørsel.
- Eksisterende tanke er reguleret af olietanksbekendtgørelsen. Nye tanke og/eller sløjfning af tanke skal anmeldes til Thisted Kommune.

Thisted Kommune vurderer, at ansøger har givet en fyldestgørende beskrivelse af håndtering af døde dyr, veterinært affald, ufarligt emballageaffald, kemisk emballageaffald, olie- og kemikalieaffald og sprøjtemiddelrester til markbrug samt har givet en fyldestgørende beskrivelse af affaldsmængder.

### Valg af BAT

Ved fastlæggelse af BAT-niveauet for ammoniak anvendes beregningerne i husdyrgodkendelse.dk. BAT-kravet beregnes ud fra EU's BAT-konklusion fra 21. februar 2017, som det fremgår af husdyrgodkendelsesbekendtgørelsen. Det er op til det enkelte husdyrbrug at beslutte hvilke virkemidler, der tages i anvendelse for at opfylde BAT-emissionsgrænseværdien.

Hvorvidt virksomheden lever op til kravet om anvendelse af BAT beror på en helhedsvurdering under hensyntagen til proportionalitetsprincippet. Der skal således være en miljøeffekt af investeringen, der står i forhold til omkostningerne, for at anvendelsen af den miljøforbedrende teknik kan defineres som værende BAT, ligesom der skal tages hensyn til teknikkernes tekniske og praktiske egnethed som virkemiddel til nedbringelse af forurening. Endelig skal der ved vurderingen af, hvad der i det konkrete



§ 16 b miljøtilladelse, Åbrovej 69, 7752 Snedsted.

tilfælde er BAT, tages hensyn til industrisektorens økonomiske muligheder. BAT-krav stilles for emissionen fra staldene, men ansøger kan inddrage emissionen fra lagre, hvis det ønskes.

Husdyrbruget overholder det beregnede BAT-krav med en margin på 0 kg NH<sub>3</sub>-N pr. år og anvender ikke teknologier til reduktion af ammoniakemissionen. Staldsystemer med delvist fast gulv betragtes som BAT.

Thisted Kommune vurderer samlet ud fra ansøgers beskrivelser og de stillede vilkår, at husdyrbruget lever op til BAT.

### **Grænseoverskridende virkninger**

Der er ingen grænseoverskridende virkninger, da anlæggene er beliggende langt fra landegrænserne.



## 10 Ammoniakdeposition og bilag IV-arter

Thisted Kommune har lavet følgende beskrivelser og vurderinger efter aftale med ansøger.

### Beskyttelsesniveau for ammoniakemission

**Nærmeste kategori 1-natur**, som omfatter ammoniakfølsomme naturtyper inden for Natura 2000-områder, jf. husdyrbruglovens § 7, er et surt overdrev beliggende cirka 600 meter vest for anlægget.

Der er foretaget en ammoniakdepositionsberregning på området, som viser, at totaldepositionen er på 0,1 kg NH<sub>3</sub>-N/ha/år.

Der er ikke vurderet på kumulation, da det mest skærpede beskyttelsesniveau for kategori 1-natur er overholdt (0,2 kg NH<sub>3</sub>-N/ha/år), det vil sige beskyttelsesniveauet, hvor der er kumulation med 2 eller flere husdyrbrug.

Det vurderes på den baggrund, at området ikke vil blive negativt påvirket af projektet på Åbrovej 69.

**Nærmeste kategori 2-natur**, som omfatter ammoniakfølsomme naturtyper uden for Natura 2000-områder, jf. husdyrgodkendelsesbekendtgørelsens § 7, er et overdrev beliggende cirka 2 kilometer nordvest for ejendommen.

Der er foretaget en ammoniakdepositionsberregning på dette område, som viser, at totaldepositionen fra husdyrbruget er på 0,0 kg NH<sub>3</sub>-N/ha/år. Beskyttelsesniveauet for kategori 2-natur er 1,0 kg NH<sub>3</sub>-N/ha/år. Det vurderes derfor, at området ikke vil blive negativt påvirket af projektet på Åbrovej 69.

**Nærmeste kategori 3-natur** er en mose beliggende cirka 700 meter øst for ejendommen. Kategori 3-natur omfatter øvrige ammoniakfølsomme naturtyper, som ikke er omfattet af kategori 1 eller 2. Det er heder, moser og overdrev omfattet af naturbeskyttelseslovens § 3, samt ammoniakfølsomme skove.

Ved godkendelse og tilladelse til etablering, udvidelse eller ændring af husdyrbrug vurderer kommunen, om der skal stilles krav til den maksimale merdeposition af ammoniak fra husdyrbruget til kategori 3-natur. Kravet kan dog ikke være under 1,0 kg NH<sub>3</sub>-N/ha/år.

Der er foretaget en ammoniakdepositionsberregning på området, som viser, at merdepositionen er på 0,0 kg NH<sub>3</sub>-N/ha/år. Det vurderes derfor, at området ikke vil blive negativt påvirket af projektet på Åbrovej 69.

**Øvrig § 3-beskyttet natur** vurderes ikke mere ammoniakfølsom. Kommunen skal dog stadig påse, at der ikke sker tilstandsændringer i ikke-ammoniakfølsom, § 3-beskyttet natur. Kommunen foretager konkret vurdering af beskyttelsesniveauet for de enkelte, ikke-ammoniakfølsomme § 3-beskyttede naturområder. Vurderingsgrundlaget for disse områder kan dog aldrig være mere skærpede, end vurderingsgrundlaget for kategori 3-natur, hvor individuel vurdering først foretages, når merdepositionen til naturområdet er på 1,0 kg NH<sub>3</sub>-N/ha/år eller mere.

Nærmeste område med ikke-ammoniakfølsom, §3-beskyttet natur er en sø beliggende cirka 700 meter sydøst for anlægget. Engen modtager en merdeposition på 0,0 kg NH<sub>3</sub>-N/ha/år. Det vurderes derfor, at der ikke skal vurderes yderligere på søen.





## Fredninger

På grunden findes et beskyttet stendige, og på den anden side af Åbrovej ligger et fredet fortidsminde. Der bliver ikke opført nye bygninger eller udført andet anlægsarbejde i forbindelse med ansøgningen, hvorfor disse ikke bliver påvirket af anlægget. Der er ingen arealfredninger indenfor en afstand af 1.000 meter fra ejendommen. Grundet afstanden vurderes arealfredningerne ikke at blive negativt påvirket af projektet.

## Ammoniakdeposition på Natura 2000-områder

Nærmeste Natura 2000-område er Habitatområde nr. 27: Hvidbjerg Å, Ove Sø og Ørum Sø. Fuglebeskyttelsesområde nr. 21: Ove Sø og er beliggende cirka 1,0 kilometer vest for anlægget.

Ammoniakemissionen fra Åbrovej 69 vurderes ikke at medføre en risiko for en væsentlig påvirkning af de beskyttede naturtyper indenfor Natura 2000-områderne, jævnfør ovenstående gennemgang af naturområder i nærheden af ejendommen, og dermed heller ikke for de arter, der danner udpegningsgrundlag for områderne.

Det vurderes på baggrund heraf, at det ansøgte projekt **isoleret set** ikke via ammoniakfordampning kan få negativ indvirkning på arterne og naturtyperne, som Natura 2000-områderne er udpeget for at beskytte.

Det vurderes desuden, at det ansøgte projekt, **i kumulation med andre projekter**, ikke vil få negativ virkning på udpegningsgrundlaget for Natura 2000-områderne som følge af ammoniakemission, jf. ovenstående gennemgang af naturområder i nærheden af ejendommen.

Det konkluderes på baggrund af ovenstående, at det ikke i henhold til habitatbekendtgørelsen er nødvendigt at foretage en miljøkonsekvensvurdering i forhold til ammoniakpåvirkning af internationale naturbeskyttelsesområder som følge af ammoniakfordampning fra anlægget.

## Bilag IV-arter

Bilag IV i EU's habitatdirektiv indeholder en liste over udvalgte dyre- og plantearter, som medlemslandene er forpligtet til generelt at beskytte, uanset om de forekommer inden for eller uden for beskyttelsesområderne. For at beskytte bilag IV-arter må disses yngle- og rasteområder ikke beskadiges eller ødelægges. Derfor skal land- og skovbrug tilrettelægges deres aktiviteter, således levevilkårene for arterne ikke forringes. Det er lodsejerens eget ansvar ikke at beskadige eller ødelægge bilag IV-arternes yngle- eller rasteområder, også selvom myndighederne ikke har oplyst om konkrete forekomster af bilag IV-arter i området.

Dyr og planter omfattet af bilag IV kan have levested, fødesøgningsområde eller sporadisk opholdssted på eller omkring bedriften og bedriftens arealer. På baggrund af Faglig Rapport nr. 635, 2007 "Håndbog om dyrearter på habitatdirektivets bilag IV" fra Danmarks Miljøundersøgelser, samt Videnskabelig Rapport nr. 50, 2013 "Overvågning af arter 2004-2011" fra Nationalt Center for Miljø og Energi, vurderes det at følgende bilag IV-arter kan have levested, fødesøgningsområde eller sporadisk opholdssted på eller omkring bedriften og udbringningsarealerne:



Dyr:	Planter:
Damflagermus	Ingen registrerede
Dværgflagermus	
Vandflagermus	
Birkemus	
Markfirben	
Odder	
Spidssnudet frø	
Stor vandsalamander	
Strandtudse	
Ulv	

Odder og Stor vandsalamander en del af udpegningsgrundlaget for EU-habitatområde nr. 27

- **Flagermus** - Flagermus kan om sommeren opholde sig i hulheder og sprækker i træer, fugle- eller flagermuskasser eller i bygninger. Flagermus søger typisk føde over søer og åer, i lysåben løvskov, over marker og skove, i skovkanter, lysninger eller levende hegn, hvor en god vandkvalitet er vigtig.
- **Birkemus** - forekommer i en stor variation af levesteder, hvoraf de vigtigste synes at være fugtige områder i forbindelse med vandløb eller fjorde samt tilstødende tørre arealer.
- **Grøn mosaikguldmed** – ses ofte i vandhuller, damme, moser, kanaler og lignende med bestande af planten krebseklo. Voksne individer strejfer og kan forekomme i skovlysninger, skovbryn og lignende steder, indtil de fra juni og frem vender tilbage til ynglevandhullerne som kønsmodne.
- **Odder** - forekommer ved vandløb og søer og lever i tilknytning til vådområder.
- **Markfirben** - lever spredt i landskabet på åbne, varme, solrige lokaliteter som jernbane- og vejskrånninger, sten- og jorddiger, heder, overdrev, grusgrave, strandenge, kystskrænter og sandede bakkeområder.
- **Stor vandsalamander** og **spidssnudet frø** - er begge arter, der er knyttet til våde habitater som eksempelvis klitlavninger, moser, enge, søer og vandhuller.
- **Strandtudse** - lever primært i tilknytning til klithederne og strandengene, hvor de typisk yngler i temporære, lysåbne vandsamlinger.
- **Ulv** - opholder sig oftest i mere upåvirkede områder såsom større skov- eller hedearealer.
- **Liden Najade** - undervandsplante, der vokser i næringsfattige søer med kalk- eller sandholdig bund.

Ud fra kommunens tilgængelige oplysninger, er der observeret Odder som er omfattet af bilag IV indenfor cirka 1500 meter fra staldanlæggene.

Eftersom det vurderes, at ammoniakemissionen fra Åbrovej 69 ikke vil medføre tilstandsændringer af omkringliggende naturområder, vurderes det, at den ansøgte udvidelse ikke indebærer risiko for negativ påvirkning af Bilag IV-arter. Ligeledes vurderes den eksisterende drift ikke at indebære negativ påvirkning af Bilag IV-arternes levesteder.



Thisted Kommune vurderer sammenfattende, at husdyrbrugets produktionstilpasning ikke vil have en væsentlig effekt på potentielle eller eksisterende leve-, raste- eller yngleområder for nogen af de listede Bilag IV-arter, samt at den økologiske funktionalitet for arterne bevares på minimum samme niveau.



## **Bilag**

Bilag 1. Bygningsoversigt

Bilag 2. Produktionsarealer

Bilag 3. Installation og bygning.

Bilag 3A. Anlæg i landskab

Bilag 4. Ansøgers oplysninger og vurderinger

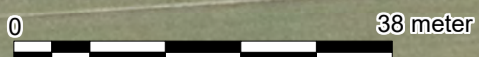
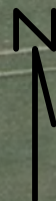

**LandboThy**  
**Planter & Miljø**  
Silstrupparken 2, 7700 Thisted  
Tlf. 96185700 Fax.



	J.Nr.
	Målforhold: 1:750
Dato: 24.02.2021 / 10:13:44	Init.: plg

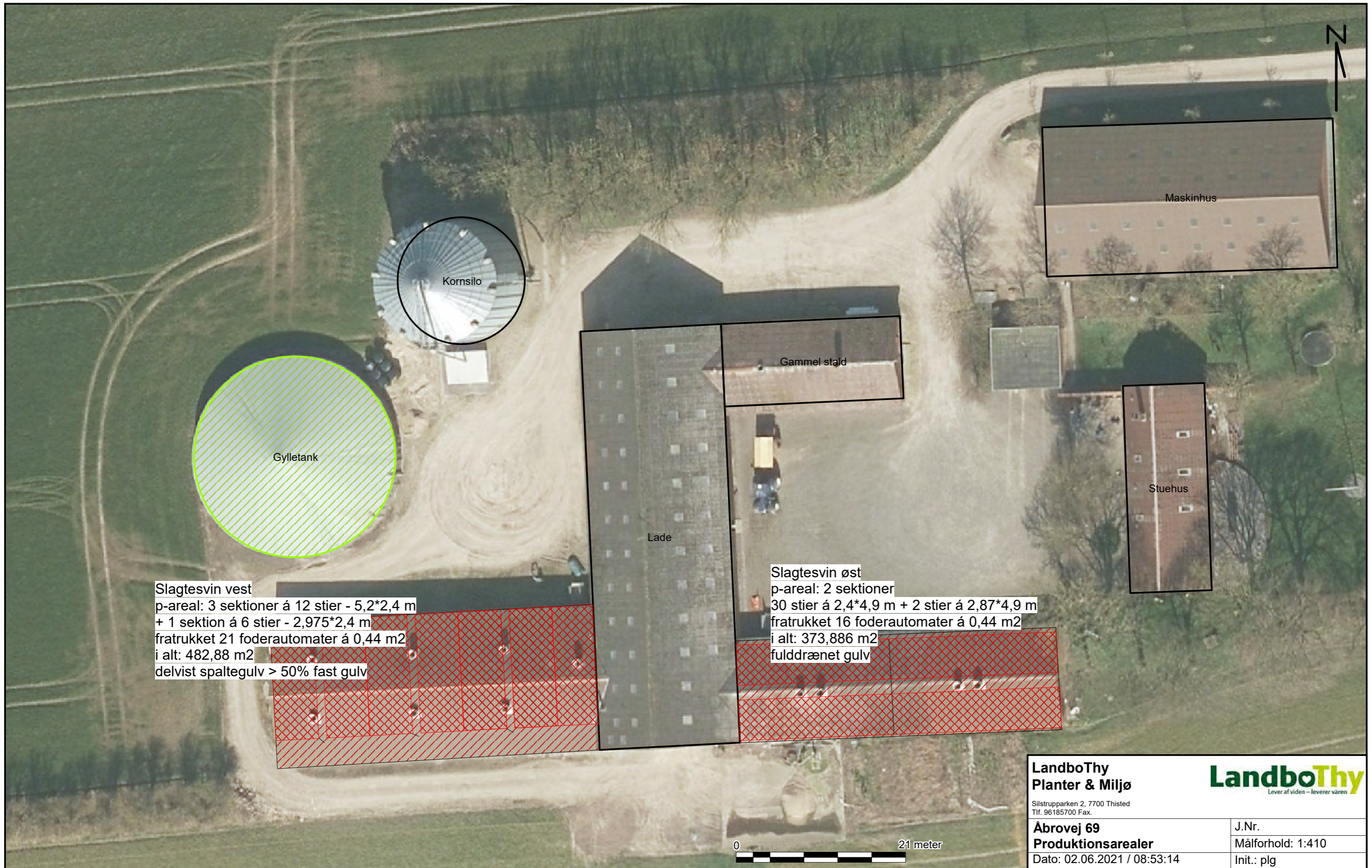

Slagtesvin vest  
 p-areal: 3 sektioner á 12 stier - 5,2\*2,4 m  
 + 1 sektion á 6 stier - 2,975\*2,4 m  
 fratrukket 21 foderautomater á 0,44 m<sup>2</sup>  
 i alt: 482,88 m<sup>2</sup>  
 delvist spaltegulv > 50% fast gulv

Slagtesvin øst  
 p-areal: 2 sektioner  
 30 stier á 2,4\*4,9 m + 2 stier á 2,87\*4,9 m  
 fratrukket 16 foderautomater á 0,44 m<sup>2</sup>  
 i alt: 373,886 m<sup>2</sup>  
 fulldrænet gulv

<b>LandboThy</b> Planter & Miljø <small>Silstrupparken 2, 7700 Thisted                  Tlf. 96185700 Fax.</small>		 <small>Lever af viden – leverer varen</small>	
<b>Åbovej 69</b> <b>Produktionsarealer</b>		J.Nr. Målforhold: 1:410	
Dato: 02.06.2021 / 08:53:14		Init.: plg	

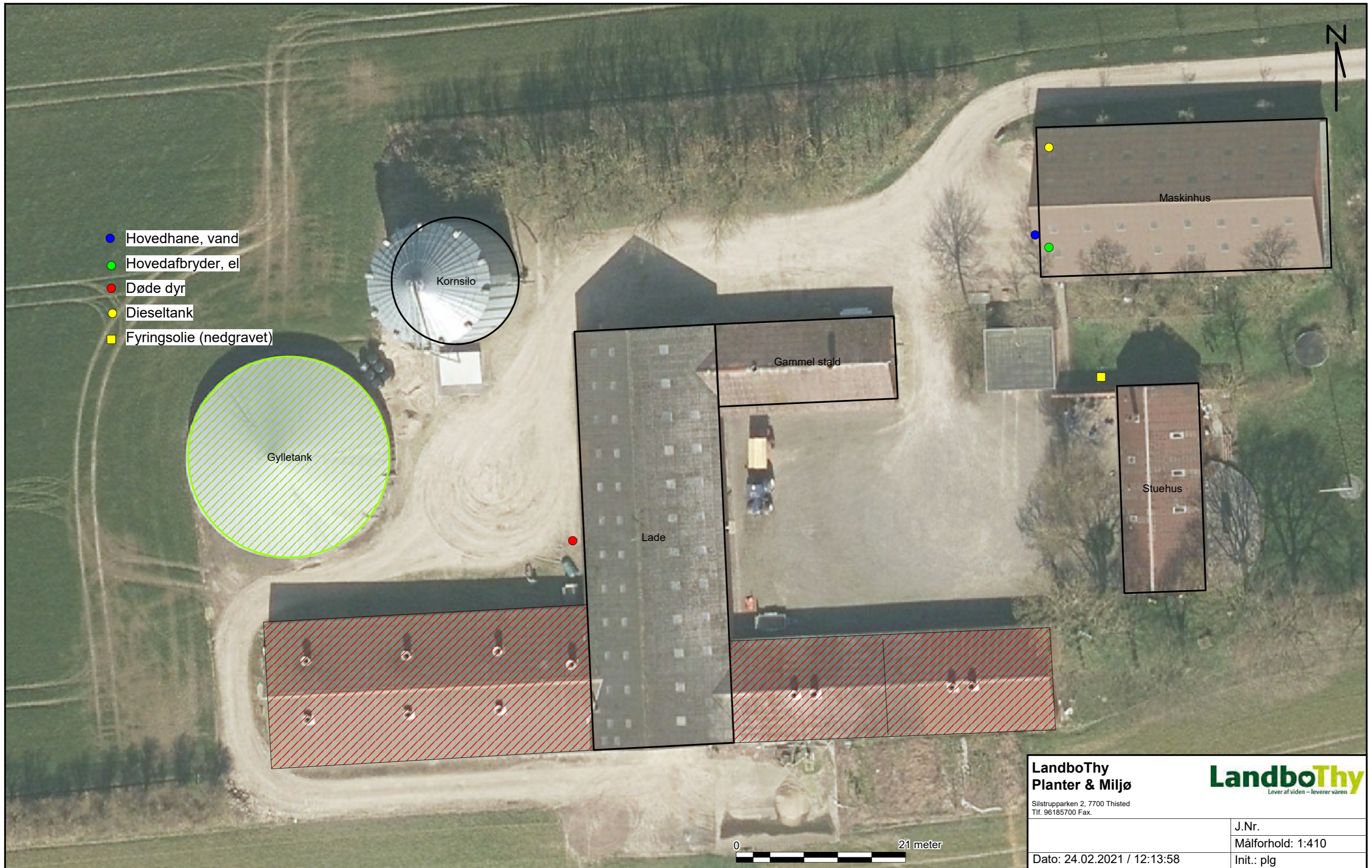

- Hovedhane, vand
- Hovedafbryder, el
- Døde dyr
- Dieseltank
- Fyringsolie (nedgravet)

Kornsilø

Gylletank

Lade

Gammel stald

Maskinhus

Stuehus

0 21 meter

<b>LandboThy</b> <b>Planter &amp; Miljø</b> <small>Silstrupparken 2, 7700 Thisted Tlf. 96185700 Fax.</small>	<b>LandboThy</b> <small>Lever af viden – leverer varen</small>
Dato: 24.02.2021 / 12:13:58	J.Nr. Målforhold: 1:410 Init.: plg



**LandboThy**  
**Planter & Miljø**  
Silstrupparken 2, 7700 Thisted  
Tlf. 96185700 Fax.

**LandboThy**  
Lever af viden - leverer varen

**Anlægget i omgivelserne**

J.Nr.

Målforhold: 1:15000

Dato: 24.02.2021 / 12:33:11

Init.: plg



## **MILJØANSØGNING LANDBRUG**

**§16b 750 > < 3500 kg NH3-N**

### **ANSØGER OG EJERFORHOLD**

#### **Husdyrbruget (A1)**

EJD nr.: 7870029361

CVR nr.: 30328159

CHR nr.: 63145

#### **Adresse**

Åbrovej 69

7752 Snedsted

#### **Ansøger (A2)**

Jens Ring Kvejborg

Åbrovej 69

7752 Snedsted

#### **Ejer (A3)**

Ansøger

#### **Konsulent (A4)**

Peter Liebing Grøngaard

96185726

plg@fjordland.dk

**FJORDLAND.**

Silstrupparken 2

7700 Thisted

CVR: 41946717

#### **Drift af andre husdyrbrug i samme CVR (A5)**

Nej.

## HUSDYRBRUGET

### Produktionsarealer (B1)

Der er følgende produktionsarealer på husdyrbruget:

Staldnavn	Staldstørrelse (m <sup>2</sup> )	Ventilation	Kildehøjde	Produktion	Antal måneder udegående	Produktionsareal (m <sup>2</sup> )
Ansøgt drift						
Slagtesvin vest	624	Mekanisk ventilation	6 m	(#396348) Flexgruppe: Slagtesvin og Smågrise; 50-75 % fast gulv	0	483
Slagtesvin øst	485	Mekanisk ventilation	6 m	(#396361) Flexgruppe: Slagtesvin og Smågrise; Fulldrænet gulv (kummer under hele arealet)	0	374
Sum						857

Der ændres ikke i produktionsarealerne med ansøgningen om miljøgodkendelse. Der ansøges om at overgå til flexgrupper med slagtesvin og smågrise.

Placering af medregnede produktionsarealer fremgår af bilag til ansøgnings-skema nr. 225697 i Husdyrgodkendelse.dk med bygningsoversigt og oversigt over produktionsarealer.

Der findes følgende arealer af opbevaringslagre til husdyrgødning på husdyrbruget:

Opbevaringslagre					
Navn	Lagertype	Yderligere oplysninger	Bedste tilgængelige opbevaringsteknik	Dimension	Areal (m <sup>2</sup> )
Ansøgt drift					
Gylletank	Flydende				465

Husdyrgødningen håndteres som flydende husdyrgødning, hvor de generelle bestemmelser i Husdyrgødningsbekendtgørelsen (BEK 1011 af 22/06/2018) overholdes.

Gylletanken er overdækket, men overdækningens ammoniakreduktion medregnes ikke i ansøgningen.

### Anlæg (B2)

Der søges om godkendelse efter Husdyrbruglovens § 16 b.

Anlæggets lokalisering og bygningers placering i landskabet fremgår af bilag med oversigtsfoto og landskabsmæssige forhold. Anlæggets bygninger er indtastet i Husdyrgodkendelse.dk som følger:

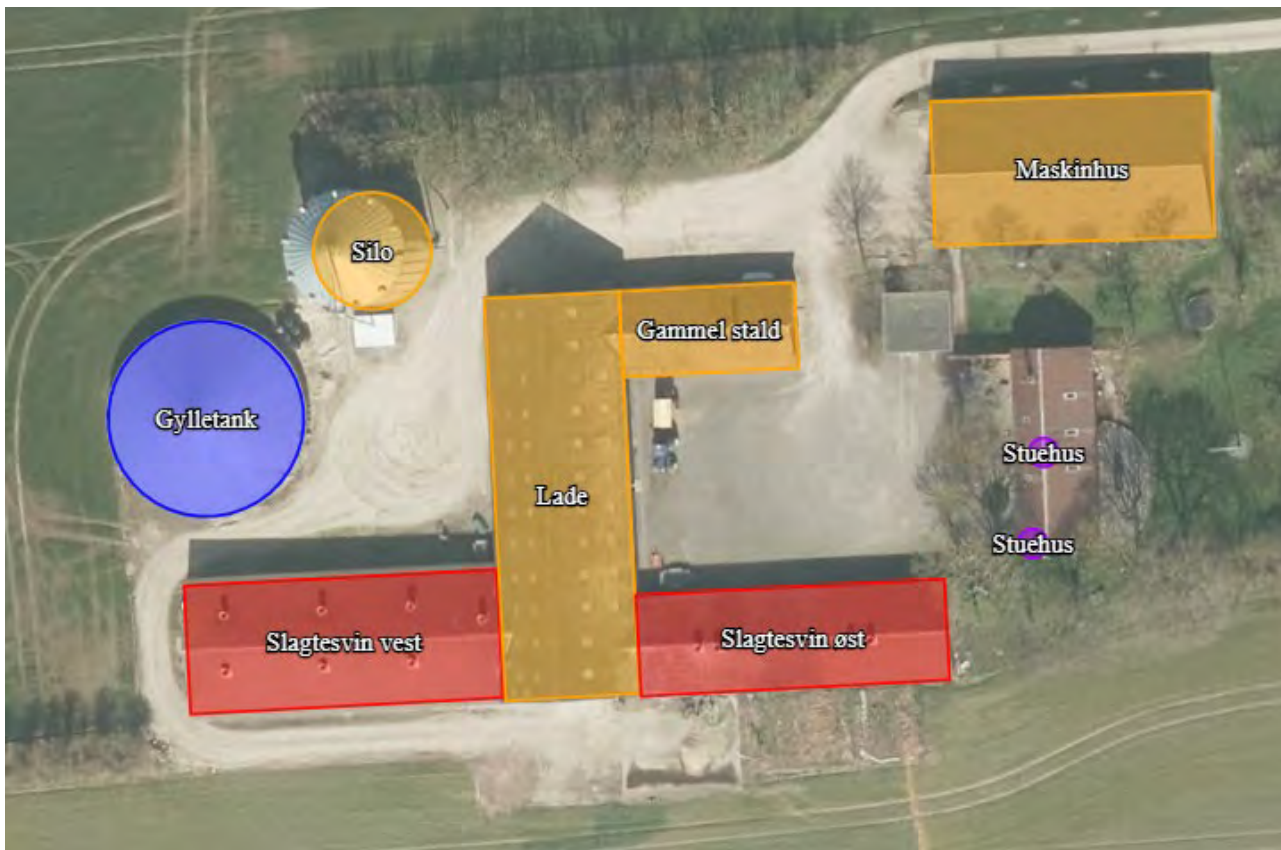

### Byggetider (B2)

Der etableres ikke nye bygninger.

Produktionsændringen forventes gennemført umiddelbart efter godkendelse.

### Teknisk samdrift (B3)

Produktionen foregår ikke fordelt på flere teknisk og forureningsmæssigt forbundne bedrifter. (B3)

### Særlige landskabelige hensyn og planmæssige forhold (B4)

Anlægget ligger i åbent landskab præget af, og udlagt til, landbrugsdrift. Anlægget ligger i et værdifuldt landbrugsområde tiltænkt store husdyrbrug.

Der er tale om eksisterende bygninger og anlæg så der ændres ikke på anlæggets landskabelige fremtoning.

Anlæggets placering indenfor områder og zoner (jf. Kommuneplan 2017-2029)

Områder / zoner	Ja	Nej
Bevaringsværdige landskaber		x
Uforstyrrede landskaber (Stille- og mørkeområde)		x
Værdifulde geologiske områder		x

Råstofområder		x
Kystnærhedszonen		x
Værdifulde kulturarvsområder		x
Værdifulde landbrugsområder og store husdyrbrug	x	
Økologiske forbindelser		x
Naturbeskyttelsesområder		x
Potentielle økologiske forbindelser		x
Potentielle naturbeskyttelsesområder		x
Natura 2000		x
Lavbundsareal (okker)		x
Kirkebyggelinjer		x
Skovbyggelinjer		x
Strand-, sø- og åbeskyttelseslinjer		x
Beskyttede sten- og jorddiger	x	
Klitfredning		x
Fredede fortidsminder	x	
Fredede områder		x
Fredede områder, forslag		x

På grunden findes et beskyttet stendige, og på den anden side af Åbrovej ligger et fredet fortidsminde. Der bliver ikke opført nye bygninger eller udført andet anlægsarbejde i forbindelse med ansøgningen, hvorfor disse ikke bliver påvirket af anlægget.

Godkendelse af produktionsarealet i eksisterende bygninger vurderes derfor ikke at have negativ indvirkning på beskyttede naturtyper, beskyttede landskaber, beskyttelseszoner og -linjer i landskabet og fredede fortidsminder og diger i omgivelserne.

## **MILJØMÆSSIGE FORHOLD OMKRING PRODUKTIONEN**

**Afstande fra stald eller gødningslager til nabobeboelse, bymæssig bebyggelse og naturpunkter (B4)**

		<u>Placering</u>	<u>Nudrift (m)</u>	<u>Ansøgt (m)</u>	<u>Grænse (m)</u>
<b><u>Beboelse (§6)</u></b>					
Byzone ved Koldby	Hørdum By, Hørdum	Ø	3579	Uændret	50
Nabobeboelse	Åbrovej 38	N	358	Uændret	50
Nabobeboelse	Åbrovej 65	S	468	Uændret	50
Stuehus	Eget	-	12	Uændret	15
Lokalplanlagt boligområde	Hedegårdsvej 40 (Svankær)	V	5327	Uændret	50
<b><u>Skel og veje (§8)</u></b>					
Offentlig vej	Åbrovej	Ø	172	Uændret	15
Naboskel	Åbrovej 38	N	311	Uændret	30
<b><u>Vandløb/Dræn (§8)</u></b>					
Vandløb	Hørsted Å	S	564	Uændret	15
Drængrøft		V	292		15
Sø	Sø	V	532	Uændret	15
<b><u>Andre anlæg (§8)</u></b>					
Alment vandværk	I/S Hørdum vandværk	S	2126	Uændret	50
Ikke alm. vandværk	Åbrovej 21	S	911	Uændret	25
Levnedsmiddelvirks omhed	Ukendt	-	>500	Uændret	25
<b><u>Natur (§7)</u></b>					
Surt overdrev, kat 1		S	582	Uændret	10
Overdrev, kat 2		NV	2283	Uændret	10
Mose, kat 3		Ø	629	Uændret	10

Afstandskrav i henhold til §§ 6,7 og 8 i Husdyrbrugloven (LBK nr. 1020 af 06/07/2018) er overholdt på ejendommen.

### Naturpåvirkning med ammoniak (B5)

Den samlede ammoniakemission fra stalde og gødningslagre er beregnet til 1723 kg NH<sub>3</sub>-N.

Driftstype:	Ammoniakemission fra staldafsnit (kg NH <sub>3</sub> -N/år)	Ammoniakemission fra lagre (kg NH <sub>3</sub> -N/år)	Ammoniakemission fra husdyrbruget (kg NH <sub>3</sub> -N/år)
Ansøgt drift	1536,4	186,1	1722,5
Nudrift	1536,4	93,1	1629,5
8 års-drift	1536,4	186,1	1722,5

Den omkringliggende beskyttede natur påvirkes ikke udover gældende afskæringskriterier af produktionen, idet

- NH<sub>3</sub>-N-udledningen til nærmeste kategori 1 natur, et surt overdrev mod syd, er 0,1/ kg NH<sub>3</sub>-N/ha/år, hvor der ikke er kumulative virkninger
- NH<sub>3</sub>-N-udledningen til nærmeste kategori 2 natur er 0,0 kg/ha/år
- Påvirkningen af nærmeste kategori 3 natur er 0,2 kg NH<sub>3</sub>-N/ha/år, og der sker ingen merdeposition på naturområdet,

jævnfør afskæringskriterier beskrevet i §§ 26, 27 og 29 i Bekendtgørelse om godkendelse og tilladelse m.v. af husdyrbrug (Husdyrgodkendelsesbekendtgørelsen, BEK 2256 af 2020)

#### Øversigt af naturpunkter ? i

Navn:	Kategori:	Oprettet:	Kumulation:	Ruhed natur:	Merdeposition (kg N/ha/år):		Totaldeposition (kg N/ha/år):
					8-års drift	Nudrift:	
Mose Ø	Kategori 3	Ansøger	0	Bn	0,0	0,0	0,2
Overdrev NV	Kategori 2	Ansøger	0	Mk	0,0	0,0	0,0
Rigkær V	Kategori 1	Ansøger	0	Mk	0,0	0,0	0,0
Surt overdrev S	Kategori 1	Ansøger	0	Mk	0,0	0,0	0,1

Idet der ikke sker en udvidelse af produktionen, er depositionen til naturområder den samme for nudrift og ansøgt drift.

NH<sub>3</sub>-N-udledningen til omkringliggende ammoniakfølsomme natur overholder gældende grænseværdier og det vurderes derfor at påvirkningen ikke medfører ændringer i den udpegede naturs tilstand.

### Særligt beskyttede arter

Særligt beskyttede plante- og dyrearter omfattet af bilag IV i EU's Habitatdirektiv (92/43 EØF af 21-05-1992) kan have voksested, levested, fødesøgningsområde eller sporadisk opholdssted i området omkring produktionsanlægget.

Følgende arter kan sandsynligvis forekomme i området:

Odder	Stor vandsalamander
Birkemus	Spidssnudet frø
Damflagermus	Butsnudet frø
Troldflagermus	Strandtudse
Dværgflagermus	Markfirben
Sydflagermus	Bæklampret
Ulv	

Størstedelen af arterne vil sandsynligvis ikke have permanent levested umiddelbart ved eller i nærheden af produktionsanlægget, som følge af intensivt dyrkede arealer og menneskelig aktivitet. Anlæggets påvirkning af omkringliggende beskyttede naturarealer overstiger ikke gældende krav, hvorfor det ikke bør påvirke potentielle leve- og ynglesteder for beskyttede arter. Det vurderes derfor at produktionsændringen i eksisterende bygninger ikke vil have negativ indflydelse på beskyttede arter i omgivelserne.

Kilder:

*Håndbog om dyrearter på habitatdirektivets bilag IV.* Faglig Rapport nr. 635 (2007). Danmarks Miljøundersøgelser.

*Overvågning af arter 2004-2011.* Videnskabelig Rapport nr. 50 (2013). Nationalt Center for Miljø og Energi.

*Landbrugsdrift og beskyttelse af særlige arters yngle- og rasteområder.* (2010). Miljøministeriet og Videnscentret for Landbrug.

*Danmarks Miljøportal, kortmateriale over arter fundet i forbindelse med myndighedernes naturovervågning.* <http://naturdata.miljoportal.dk/speciesSearch>.

## Lugtpåvirkning af omgivelserne (B6)



Der er beregnet følgende lugtemission fra produktionsanlægget jf. [www.husdyrgodkendelse.dk](http://www.husdyrgodkendelse.dk):

	Lugt (LE/s)	Lugt (OU/s)	Faktisk lugt (LE/s)	Faktisk lugt (OU/s)
<b>Nudrift</b>	11.998	30.089	11.998	30.089
<b>Ansøgt drift</b>	11.998	30.089	11.998	30.089
<b>Forskel</b>	0	0	0	0

Lugtemission i Odour Units (OU) beregnes med OML-modellen og i Lugt Enheder (LE) med FMK-modellen. Begge modeller beregner spredningen af lugtemissionen fra husdyrbruget på grundlag af produktionsarealets størrelse og lugtemissionsfaktorerne for den eller de pågældende dyretyper og staldsystemer fastsat i hhv. OU og LE, jf. husdyrgodkendelsesbekendtgørelsens bilag 3, B. Faktisk lugt er den beregnede lugtafgivelse til omgivelserne, efter at eventuelle teknologier til reduktion af lugtemission er inkluderet i beregningerne.

Der er ligeledes foretaget beregninger af lugtpåvirkningen til husdyrbrugets nærmeste naboer i [www.husdyrgodkendelse.dk](http://www.husdyrgodkendelse.dk):

#### Samlet resultat af lugtberegning

Bebyggelse	Kumulation	Model	Ukorrigeret geneafstand (m)	Korrigeret geneafstand (m)	Vægtet gennemsnitsafstand (m)	Genekriterie overholdt
 Åbrovej 38	0	NY	126,8	126,8	385,8	Ja
 Åbrovej 65	0	FMK	109,5	109,5	491	Ja
 Hedegårdsvej 40	0	NY	245,7	245,7	5377,2	Ja
 Idylvej 5	0	NY	245,7	245,7	1890,9	Ja
 Legindvej 46	1	NY	245,7	270,3	1727	Ja
 Hørdum By, Hørdum	0	FMK	346,4	346,4	3630,5	Ja

Den samlede bebyggelse på Hedegårdsvej 40 repræsenterer et lokalplanlagt boligområde i landzone, da disse har samme genekriterier.

Der er kumulation med én anden ejendom på den samlede bebyggelse omkring Legindvej 46. Alle anlæggets lugtgeneafstande overholdes.



## ØVRIGE EMISSIONER OG GENEPÅVIRKNINGER (B7)

### Transportforhold omkring anlægget

<b>Transport til og fra anlægget (årligt antal)</b>			
		<b><u>Nudrift</u></b>	<b><u>Ansøgt</u></b>
Til anlægget			
	Dyr	4	4
	Foder	10	10
	Afgrøder	50	50
	Brændstof	10	10
Fra anlægget			
	Dyr	4	4
	DAKA	50	50
	Afgrøder	10	10
	Gødning/gylle	75	75
	Affald	12	12
<b>I alt</b>		<b><u>225</u></b>	<b><u>225</u></b>

Anlægget ligger ca. 160 meter fra offentlig vej ad en grusbelagt indkørsel. Der er gode udsigtsforhold ved overkørslen, og nærmeste nabo, Åbrovej 38, er beliggende >300 meter fra overkørslen.

### Støvgener

Det vurderes, at transporter til og fra anlægget ikke giver anledning til støvgener for naboer. Dels er naboerne beliggende i relativt stor afstand fra anlægget og overkørslen til offentlig vej, dels stiger antallet af transporter ikke fra nudrift til ansøgt drift.

Støvgener fra foderblanding kan opstå, men dette foregår inden døre i laden og det vurderes, at der ikke opstår støvgener i forbindelse med dette.

### Lysgener

Da der ikke er fuld belysning i staldanlægget i nattetimerne, forventes lysafgivelse ikke at genere omgivelserne. Udendørsbelysning er alene tændt ved behov under færdsel omkring bygningerne i den mørke tid. Udendørs belysning er placeret nedadrettet for at undgå blænding i omgivelserne og for at oplyse gang- sti- og arbejdsarealer. Dette er generelt retningslinjerne for arbejdsbelysning i det åbne land

### Støj og støjkluder

Omkring landbrugets driftsbygninger afgiver følgende installationer støj, som kan genere omgivelserne:

<b><u>Støjkilde</u></b>	<b><u>Tidsrum</u></b>
-------------------------	-----------------------

Mekaniske ventilationsanlægs motorer	Døgnet igennem, kraftigst i dagtimer
Korntørringsanlæg	Høstperiode
Korn- og fodertransportsystemer	Dagtimer
Højtryksrensere og kompressorer	Dagtimer
Husdyrs lydavgivelse	Døgnet igennem, mest i dagtimer

## Tiltag mod støjkloder

Stationære støjafgivende maskiner kan, hvor det er muligt, isoleres i støjabsorberende maskinrum. Ved vedligehold af teknisk udstyr og hensigtsmæssig omgang med dyrene skal følgende værdier for støjbelastning overholdes, målt ved nabobeboelser med de tilhørende opholdsarealer og angivet som det ækvivalente, korrigerede lydtrykniveau i dB(A).

<b>Dag</b>	<b>Tidsinterval</b>	<b>Grænseværdi dB(A)</b>
Hverdage	07:00 - 18:00	55
Lørdag	07:00 - 14:00	55
Lørdag	14:00 - 18:00	45
Søn- og helligdage	07:00 - 18:00	45
Aften	18:00 - 22:00	45
Nat	22:00 - 07:00	40

Det vurderes at der er taget de nødvendige forholdsregler for at undgå støjgener i omgivelserne ved anlæggets normale drift.

## Risikoelementer vedrørende miljøforhold

Risici og håndtering af mulige uheld:

### Installationsoversigt

Kort med placering af installationer (afløb, olie, kemi m.m.) og udlevering af døde dyr.

### Brand

Kan opstå som følge af fejl i elinstallationer eller som følge af uheld ved brug af åben ild/svejsning. Der kan opstå risiko for udslip af giftige stoffer under brand. Dette søges undgået ved at vedligeholde eludstyr og undgå adfærd, der kan beskadige ledninger og elektrisk udstyr samt elektriske installationer. Under svejsning holdes området frit for brændbare materialer og der afskærms i fornødent omfang.

### Gylleudslip

Risiko ved overløb, fejl ved pumpeudstyr eller brud på gylletanken

Søges hindret gennem jævnlig inspektion af gyllesystemets pumpeanlæg og gyllebeholdernes tilstand. Det sikres, at pumpeudstyr ikke peger udenfor gylletanken, når udstyret ikke er i brug. Derud over gennemføres de lovpligtige 10-årskontroller, hvor gylletankene kontrolleres af særligt uddannet personale jf. Bekendtgørelse om kontrol af beholdere til opbevaring af flydende husdyrgødning og ensilagesaft BEK nr. 1322 af 14/12/2012.

## **Kemikalier**

Forskellige hjælpemidler som rengørings- og desinfektionsmidler, konserveringsmidler til foder/ensilage og andre hjælpestoffer, der kan udgøre en miljørisiko, håndteres og opbevares, så der ikke kan ske en utilsigtet udledning til miljøet.

Placering: Kemikalierum i laden.

## **Pesticider og sprøjteudstyr**

Placering: Kemikalierum i laden.

Håndtering: Håndteres af maskinstation eller uddannet personale med sprøjtecertifikat.

## **Oplag af olie og andre kemikalier**

Placering: Tank til dieselolie findes i maskinhuset på støbt bund, hvor der også opbevares spildolie.

## **Udslip af miljøskadelige stoffer**

Hvor der opstår uheld med risiko for udslip af miljøskadelige stoffer, kontaktes kommunens miljøberedskab. Hvor der er overhængende fare, alarmeres alarmcentralen på telefon 1 1 2.

## **Skadedyr**

Generel bekæmpelse sker ved tiltag, der skal sikre mod etablering af skadedyrsbestande i og omkring anlægget. Dette sker ved tiltag der kan forhindre redebygning, samt ved oprydning og fjernelse af gamle foderrester.

Rottebekæmpelse gennemføres ved giftudlægning af autoriseret person eller kommunens rottebekæmpelse.

## **Fluer og andre insekter**

Fluebekæmpelse gennemføres efter retningslinjer fra Aarhus Universitet, Institut for Agroøkologi. Opformering af fluer og insekter søges undgået ved passende hygiejnetiltag omkring foder og foderopbevaring, og om nødvendigt ved kemisk bekæmpelse.

Husdyrgødning håndteres i stor udstrækning som flydende husdyrgødning, der opbevares i gyllebeholdere med overdækning eller flydelag, hvilket vurderes at begrænse opformering.

## **Foderopbevaring**

**Kraftfoder og korn:** Opbevares siloer ved staldanlægget og/eller i lade til opbevaring af korn og øvrige råvarer. Fremstilling af foderblandinger foregår i laden med eget blandeudstyr.

**Ensilage:** Findes ikke på ejendommen.

Der forventes ikke støvafgivelse i væsentligt omfang til omgivelserne ved normal drift.

## RESSOURCEFORBRUG OG AFFALD (B8)

### Energiforbrug (anlægget)

	<u>Nudrift</u>	<u>Ansøgt</u>
El	110.000 kWh/år	110.000 kWh/år
Dieselolie	< 1.000 l /år	< 1.000 l/år

Elforbruget i svinestalde går primært til ventilation, belysning og drift af teknisk udstyr. Dieselolie bruges i størrelsesordenen 500-1000 liter/år til tørring af slagtesvinestaldene efter vask. Forbruget er variabelt og afhænger af udendørs temperatur og fugt.

### Energibesparende foranstaltninger

Når der i anlægget udskiftes lysarmaturer, sikres det, at der i det omfang det er foreneligt med biologiske forhold, at der vælges mellem de mest energibesparende systemer. F.eks. LED-belysning.

Ved renovering af ventilationsanlæg, når det bliver påkrævet, vælges anlæg med det mest energiøkonomiske udstyr.

### Vandforbrug (anslået)

	<u>Nudrift (m<sup>3</sup>)</u>	<u>Ansøgt (m<sup>3</sup>)</u>
Drikkevand, stalde	2625	2625
Vaskevand, rengøring stald	125	125
Personalerum/servicerum, stald	100	100
Vaskeplads	100	100
Bolig	170	170
Markbrug	100	100
<b>I alt</b>	<b><u>3220</u></b>	<b><u>3220</u></b>

### Vandbesparende foranstaltninger

Den væsentligste andel af vandforbruget er drikkevand til dyrene, som der ikke kan spares på, da dyrenes vandbehov skal dækkes.

Vandspild kan på forskellig vis begrænses ved at drikkenipler er placeret over krybberne, hvorved vandspild direkte til gyllekummen begrænses. Før staldrengøring anvendes iblødsætning, som begrænser vandforbruget til selve rengøringsarbejdet. Ved optimering af foderet, så næringsstofferne er velafbalancerede, kan ekstra vandforbrug til udskillelse af affaldsstoffer begrænses.

## Spildevand

	<u>Nudrift (m<sup>3</sup>)</u>	<u>Ansøgt (m<sup>3</sup>)</u>
Vaskevand, rengøring stald	125	125
Vaskeplads	100	100
Personalerum/servicerum	100	100
Bolig	170	170
<b>I alt</b>	<u>495</u>	<u>495</u>

## Spildevand tilført gylletanke

	<u>Nudrift (m<sup>3</sup>)</u>	<u>Ansøgt (m<sup>3</sup>)</u>
Vaskevand, rengøring stald	125	125
Vaskeplads	100	100
<b>I alt</b>	<u>225</u>	<u>225</u>

## Spildevandsafledning

Husholdningsspildevand og sanitært spildevand afledes gennem mekanisk rensning med nedsivning jf. BBR.

## Døde dyr

Bortskaffelse: Autoriseret destruktionsanstalt (DAKA) jf. gældende lovgivning:

Udlevering: Mindre dyr i container.

Større dyr under kadaverkappe.

Placering: Nord for den vestlige stald.

## Veterinært affald

Omfatter medicinrester og medicinsk udstyr i form af brugte skalpeller, sprøjter og kanyler.

I landbruget anvender brugeren ikke medicinske præparater, og der opstår ikke vævsaffald, som ved udslip kan udgøre en særlig risiko for det omgivende miljø. I tilfælde af, at der skal anvendes særlige medicinske præparater til særlige behandlinger, som ved sin virkemåde kan udgøre en risiko for det omgivende miljø eller de personer, der håndterer præparatet, foretages behandlingerne af en dyrlæge, som også er ansvarlig for håndteringen af eventuelt affald.

Brugte kanyler, skalpeller og sprøjter vurderes ikke at udgøre en generel miljøtrussel, men skal af arbejdsmiljømæssige årsager, for at undgå skader på medarbejdere, dyr og andre, der håndterer affaldet, håndteres forsvarligt. Opsamling sker derfor i egnede plastbeholdere, som bortskaffes gennem kommunalt godkendte/anviste ordninger.

Mængden af medicinrester vil være små, idet alt indkøbt medicin normalt vil blive anvendt til behandling. Eventuelle rester bortskaffes via apoteket eller andre godkendte ordninger.

### **Ufarligt emballageaffald**

De væsentligste mængder foder leveres i løs vægt uden emballage, men enkelte specialprodukter leveres som sækkevarer/storsække eller i plastdunke. Såsæd til markbruget leveres som sækkevarer eller i storsække. Emballageaffald fra medicinpakninger forefindes kun i begrænsede mængder. Derud over forekommer emballage fra rengørings- og desinfektionsmidler. Afdækningsplast fra ensilage og/eller halm forekommer kun i begrænsede mængder på svinebrug.

I det omfang ufarligt emballageaffald kan bortskaffes med dagrenovationen, bortskaffes det af den vej. Øvrigt affald bortskaffes i overensstemmelse med kommunens regulativer for affald.

I det omfang der bliver større mængder emballageaffald fra foderleverancer og leverancer af sædekorn og andre produkter til markbruget, samt plastdunke og afdækningsplast, bortskaffes de således gennem kommunalt godkendte/anviste ordninger.

### **Kemisk emballageaffald**

Stammer hovedsagligt fra sprøjtemidler til markbruget, rengørings- og desinfektionsmidler samt i mindre mængder eventuelt fra olieholdige specialprodukter, maling m.m. Bortskaffes gennem kommunalt godkendte/anviste ordninger.

### **Olie og kemikalieaffald**

Serviceeftersyn og olieskift på traktorer og andre selvkørende maskiner sker normalt af faguddannet personale på landbrugsmaskinværksteder, som bortskaffer spildolie og andet i forbindelse med eftersynene. Den årlige mængde af spildolie på ejendommen er derfor begrænset. Opsamles og bortskaffes gennem olieleverandøren eller gennem kommunalt godkendte/anviste ordninger. Andet kemikalieaffald i form af malingsrester og andre olieholdige produkter samt specialrengøringsmidler til rensning af maskiner vil normalt kun forekomme i begrænsede mængder. Bortskaffes gennem kommunalt godkendte/anviste ordninger.

Rengørings- og desinfektionsmidler anvendt til staldrengøringsarbejder er generelt hurtigt nedbrudte. Alle indkøbte mængder forventes anvendt, hvorved restmængder normalt ikke vil forekomme.

### **Sprøjtemiddelrester markbrug**

Mængden af kemikalieaffald fra markbrugets sprøjtemidler søges begrænset ved at begrænse indkøb af sprøjtemidler til, hvad der forventes at blive brugt. Restmængder bortskaffes via kommunal godkendte/anviste ordninger.

### **Affaldsmængder**

<u>Affaldstype</u>	<u>EAK-koder</u>	<u>Fraktioner</u>	<u>Årlig mængde</u>	<u>Bortskaffelse</u>
Animalsk affald (Døde dyr)	02 01 02		450 kg	DAKA
Emballage sædekorn, foderleverancer m.m.	02 01 099	50.04 52.07	215 kg	Kommunal ordning
Emballage rengørings- og desinfektionsmidler	02 01 09	52.07	10 kg	Kommunal ordning
Emballage sprøjtemidler markbrug	02 01 08 02 01 09	50.04 51.00 52.07	50 kg	Kommunal ordning
Overdækningsplast	02 01 04	52.07 (ej PVC)	-	Kommunal ordning
Spildolie	02 01 09	06.01 06.02 06.14	Max. 50 L i tromle/dunk	Olieleverandør eller kommunal ordning
Malingsrester	02 01 99	03.21 03.22	Begrænset	Kommunal ordning
Sprøjtemiddelrester	02 01 08 02 01 09		< 5 kg	Kommunal ordning
Medicinrester	02 01 99	05.13	< 0,5 kg	Apotek
Medicinflasker	02 01 10	51.00 52.07	5 kg	Kommunal ordning
Medicinsk udstyr	02 01 10	56.20	0,5 kg	Kommunal ordning
Andet brændbart Træ, bindegarn, emballage m.m.	02 01 10	62.00 52.07 (ej PVC) 50.04	100 kg	Kommunal ordning
Andet ikke brændbart affald f.eks. lysstofrør	02 01 99	23.00 79.00	< 50 kg	Kommunal ordning

## BAT (B9)

### BAT-krav ammoniak (N)

Det beregnede BAT krav mht. ammoniaktab er overholdt på ejendommen med en margin på 0 kg NH<sub>3</sub>-N/år.

<b>Samlet BAT beregning</b>			
	<b>Stalde</b>	<b>Lagre</b>	<b>Total</b>
Samlet BAT krav (kg NH <sub>3</sub> -N /år)	1536	186	1723
Faktisk emission (kg NH <sub>3</sub> -N /år)	1536	186	1723
Forskel (kg NH <sub>3</sub> -N /år)	-	-	0
Vejledende BAT Overholdt?	-	-	<b>Ja</b>

## **Staldsystemer**

Følgende overvejelser er gjort mht. staldsystemer og -indretning på husdyrbruget:

Produktionen foregår i bestående staldanlæg, hvor der ikke ændres på staldgulvet, der er af typerne delvist fast gulv og fulldrænet gulv. Inden for gulvtyper er det BAT at bruge delvist fast gulv. Dog forventes det ikke, at staldgulvene skal gennemgå en renovering indenfor tidsrammerne af en ny miljøgodkendelse. Der skal således ikke foretages ombygninger i anlægget, der umiddelbart muliggør installation af ammoniakreducerende teknologi på økonomisk acceptable vilkår, der er proportionale i forhold til den opnåelige reduktion af ammoniakudledningen.

## **Grænseoverskridende virkninger (B10)**

Med anlæggets placering langt fra landegrænser, vurderes det ikke at anlægget selv eller sammen med andre husdyrproduktioner kan påvirke områder i andre lande.

## **Biaktiviteter (særlige installationer m.m.)**

Ingen.