

Påbud om vilkårsændringer, og
revurdering af miljøgodkendelse
for

ægproduktionen på
Varde Landevej 9
7200 Grindsted

I henhold til § 40 i Bek. nr. 1021 om godkendelse
og tilladelse m.v. af husdyrbrug, og med hjemmel
i § 41 i Lovbekendtgørelse nr. 1020 om Lov om
husdyrbrug og anvendelse af gødning m.v.

Afgjort 7. december 2018

Varde
Kommune



Postadresse:
Varde Kommune
Bytoften 2, 6800 Varde

Udarbejdet af:

Sagsbehandler: Jørgen Enevoldsen
Direkte tlf. 7994 7150
E-mail: jene@varde.dk

VARDE KOMMUNE

Erhvervscenteret - Landbrug
Teknik og Miljø
Bytoften 2
6800 Varde

www.vardekommune.dk
vardekommune@varde.dk

Doknr. 159764-18

Sagsnr. 13-13059

Indholdsfortegnelse:

| | | |
|-----------|--|-----------|
| 1 | INDLEDNING | 4 |
| 2 | BAGGRUND FOR REVURDERINGEN | 5 |
| 2.1 | DATABLAD..... | 5 |
| 2.2 | BAGGRUND OG HISTORIK..... | 5 |
| 3 | AFGØRELSE | 6 |
| 3.1 | NÆSTE REVURDERING..... | 6 |
| 4 | VILKÅR | 7 |
| 4.1 | DYREHOLD..... | 7 |
| 4.2 | LUGT OG LUFTFORURENING..... | 7 |
| 4.3 | STØJ..... | 7 |
| 4.4 | TRANSPORT..... | 8 |
| 4.5 | HUSDYRGØDNING..... | 8 |
| 4.6 | SKADEDYR..... | 8 |
| 4.7 | SPILDEVAND..... | 8 |
| 4.8 | EGENKONTROL..... | 8 |
| 4.9 | BEDSTE TILGÆNGELIGE TEKNIK..... | 8 |
| 4.10 | UHELD OG RISICI..... | 8 |
| 4.11 | OPHØR..... | 8 |
| 5 | KLAGEVEJLEDNING | 9 |
| 6 | OFFENTLIGGØRELSE | 10 |
| 7 | MILJØTEKNISK BESKRIVELSE OG VURDERING | 11 |
| 7.1 | BELIGGENHED..... | 11 |
| 7.2 | AFSTANDSKRAV..... | 11 |
| 7.3 | LANDSKAB OG KULTURMILJØ..... | 11 |
| 7.4 | SAMDRIFT..... | 12 |
| 7.5 | BIAKTIVITETER..... | 12 |
| 7.6 | INDRETNING..... | 12 |
| 7.7 | PRODUKTIONSAREALET'S STØRRELSE..... | 13 |
| 7.8 | HUSDYRGØDNING..... | 13 |
| 7.9 | LUGT OG STØV..... | 14 |
| 7.10 | STØJ..... | 14 |
| 7.11 | SKADEDYR..... | 14 |
| 7.12 | AFFALD OG DØDE DYR..... | 14 |
| 7.13 | TRANSPORT..... | 14 |
| 7.14 | SPILDEVAND..... | 15 |
| 7.15 | BESKYTTEDE NATUROMRÅDER OMKRING HUSDYRBRUGET - AMMONIAK..... | 15 |
| 7.16 | PÅVIRKNING AF "BILAG IV ARTER"..... | 17 |
| 7.17 | BAT - AMMONIAK..... | 18 |
| 7.18 | BAT - MANAGEMENT..... | 19 |
| 7.19 | BAT - ERNÆRINGSMÆSSIG STYRING..... | 20 |
| 7.20 | BAT - FORBRUG AF VAND OG ENERGI..... | 21 |
| 7.21 | BAT - OPBEVARING AF HUSDYRGØDNING..... | 21 |
| 7.22 | FORARBEJDNING AF - OG UDBRINGNING AF HUSDYRGØDNING..... | 22 |
| 7.23 | SAMLET BAT-VURDERING..... | 22 |
| 8 | EGENKONTROL | 23 |
| 9 | GENERELLE FORHOLD | 23 |
| 10 | NABO- / PARTSHØRING | 23 |
| 11 | SAMLET VURDERING | 23 |
| | BILAG 1 - VILKÅRENE STILLET I MGK2005 | 24 |

1 Indledning

IE husdyrbrug, som har en miljøgodkendelse skal med mellemrum have foretaget en revurdering af vilkårene i miljøgodkendelsen.

Det tidligere Helle Kommune udstedte den 14. juni 2005 en kap. 5 miljøgodkendelse til Varde Landevej 9, 7200 Grindsted (I det følgende benævnt MGK2005). Af husdyrbrugloven fremgår det, at en miljøgodkendelse skal revurderes første gang efter 8 år.

Formålet med revurderingen er, at kommunen skal vurdere om miljøbeskyttelsesniveauet gennem de stillede vilkår fortsat lever op til kravet om anvendelse af bedste tilgængelige teknik (BAT), og om totaldepositionskravene til kategori 1- og kategori 2-natur er overholdt.

Varde Kommune har på den baggrund gennemgået og revideret vilkårene stillet i MGK2005. De reviderede vilkår fremgår af afsnit 4. Vilklårene fra MGK2005 fremgår af Bilag 1.

Denne revurdering fastlægger dermed de vilkår, der fremover skal gælde for driften af Varde Landevej 9, 7200 Grindsted.

Oplysning om at Varde Kommune agter at gennemføre en revurdering af Varde Landevej 9 har været offentliggjort på Varde Kommunes hjemmeside den 23. oktober. Offentligheden har dermed frem til den 6. november haft mulighed for at komme med ønske om at få tilsendt et udkast til afgørelse når dette foreligger.

Varde Kommune har ikke modtaget henvendelser angående revurderingen i idéfasen efter offentlig annoncering.

Varde Kommune har i henhold til § 19 i forvaltningsloven valgt ikke at sende udkast til afgørelse i nabohøring, da afgørelsen efter Varde Kommunes vurdering ikke er til ugunst for naboerne.

Copyright på kort: Grundkort – Varde kommune, Matrikelkort – GST, Luftfoto – Cowi.

2 Baggrund for revurderingen

2.1 Datablad

| | |
|--------------------------------|---|
| Ejer: | DAVA Foods Starup K/S |
| Kontaktpersoner: | Direktør Bjarne Madsen, tlf. 2532 6151, mail: bma@davafoods.com Driftsleder Karsten Klint, tlf. 2851 0581, mail: kak@davafoods.com |
| Husdyrbrugets navn og adresse: | Varde Landevej 9, 7200 Grindsted |
| Ejerlav og matrikel nr.: | 2c, Vestterp By, V. Starup |
| Virksomhedens art: | Konsumægproduktion |
| Ejendomsnummer: | 5730114493 |
| CHR-nummer: | 19056 |
| CVR-nummer: | 16061085 |
| Tilsynsmyndighed: | Varde Kommune |
| Ansøgning: | Skema nr. 207752 (Skemaet er oprettet og udfyldt af Varde Kommune med henblik på at foretage de nødvendige beregninger. Skemaet er ikke indsendt til kommunen som en ansøgning) |
| Afgørelsesdato: | 7. december 2018 |

2.2 Baggrund og historik

Det tidligere Helle Kommune udstedte den 14. juni 2005 en kap. 5 miljøgodkendelse til Varde Landevej 9, 7200 Grindsted.

Der blev givet godkendelse til et dyrehold, som bestod af maksimalt 202.200 konsumæghøner og 75.000 stk. opdræt, hvilket dengang svarede til 1.246 dyreenheder (DE).

Konsumæghønerne skulle gå i bygning 1,2 og 5, se figur 1. Opdrættet skulle gå i bygning 7, se figur 1.

Under tilsyn er det siden konstateret, at kun bygning 1 og 2, se figur 1, er blevet indrettet med bure. I henhold til kontinuitetsprincippet har Varde Kommune fastslået, at da bygning 5 og 7, se figur 1, ikke er blevet brugt til dyrehold gennem mange år må disse ikke fremover benyttes til dyrehold uden forudgående miljøgodkendelse.

3 Afgørelse

Varde Kommune har afgjort, at husdyrbruget på Varde Landevej 9, 7200 Grindsted kan drives med de vilkår, som fremgår af afsnit 4 i denne revurdering.

Der er nærmere redegjort for de vurderinger, der ligger til grund for afgørelsen i den miljøtekniske beskrivelse og vurdering.

Vilkår 1.1 videreføres ikke, da vilkåret ikke længere er aktuelt.

Revurderingen er gennemført i henhold til § 40 i Bekendtgørelse nr. 1021 om godkendelse og tilladelse m.v. af husdyrbrug, (herefter benævnt husdyrgodkendelsesbekendtgørelsen) og med hjemmel i § 41 i Lovbekendtgørelse nr. 1020 om Lov om husdyrbrug og anvendelse af gødning m.v. (herefter benævnt husdyrbrugloven).

Henvendelse om afgørelsen kan ske til Varde Kommune, Erhvervscenteret - Landbrug.

3.1 Næste revurdering

Kommunalbestyrelsen skal jævnfør § 40 stk. 3 i husdyrgodkendelsesbekendtgørelsen foretage den første regelmæssige revurdering, når der er forløbet 8 år fra det tidspunkt, hvor husdyrbruget første gang blev godkendt, og herefter hvert 10. år.

Det er planlagt, at foretage den næste revurdering i 2028.

4 Vilkår

4.1 Dyrehold

- a. Der må fremadrettet maksimalt være 124.800 æglæggende høner på husdyrbruget.

4.2 Lugt og luftforurening

- a. Såfremt tilsynsmyndigheden skønner at eventuelle klager vedrørende lugt fra husdyrproduktionen er velbegrundede, skal virksomheden, for egen regning, lade foretage undersøgelser af akkrediteret firma af forskellige lugtkilder med eventuel efterfølgende behandling af afkastluften, således at lugten uden for staldene mindskes. Sådanne målinger kan maksimalt kræves én gang årligt.
- b. Lugtmålingerne skal udføres af et akkrediteret laboratorium, i henhold til den til enhver tid gældende vejledning. Målested, målemetode, driftsforhold under målingerne m.m. skal inden målingerne sættes i værk godkendes af tilsynsmyndigheden.
- c. Staldventilation skal indrettes, så lugtudslip herfra ikke giver lugtgener som af tilsynsmyndigheden vurderes at være væsentlige.
- d. Ventilationsanlægget skal renholdes og justeres efter behov. Såfremt anlæggene ændres, skal den miljømæssigt bedste teknologi anvendes
- e. Mugning af stalde må ikke give anledning til væsentlige støvgener for omgivelserne. Sådanne gener kan evt. forebygges ved befugtning af gødningen inden og under udmugning.
- f. Der skal foretages tilstrækkelig rengøring af staldene og anvendes de teknisk/kemisk bedst egnede midler og metoder til formindskelse af lugtgener og udslip af støv fra produktionen.
- g. Hvis det konstateres, at virksomheden ikke overholder ovenstående vilkår, til tilsynsmyndigheden pålægges virksomheden at etablere afhjælpende foranstaltninger således at vilkårene overholdes. Udgifterne til dette skal afholdes af ejeren.

4.3 Støj

- a. Virksomhedens bedrag til det ækvivalente, konstante, korrigerede støjniveau ved den nærmest liggende enkeltbolig må maksimalt udgøre følgende:

| Ugedag | Tidsrum, kl. | Støjgrænse, dB |
|--------------------|--------------|----------------|
| Mandag – fredag | 07 – 18 | 55 dB(A) |
| Mandag – fredag | 18 – 22 | 45 dB(A) |
| Lørdag | 07 – 14 | 55 dB(A) |
| Lørdag | 14 – 22 | 45 dB(A) |
| Søn- og helligdage | 07 – 22 | 45 dB(A) |
| Alle dage | 22 - 07 | 40 dB(A) |

Støjgrænser

Støjens spidsværdi må om natten (kl 22 – 07) ikke overstige 55 dB(A).

Grænseværdierne skal overholdes inden for den mest belastede periode (midlingstiden) i følgende tidsrum:

| Midlingstid, timer | Tidsrum, kl. |
|--------------------|--------------|
| 8 | 07 – 18 |
| 1 | 18 – 22 |
| 0,5 | 22 - 07 |

- b. Der vil ikke blive forlangt regelmæssig støjkontrol til dokumentation af, at støjvilkår er overholdt, men tilsynsmyndigheden forbeholder sig ret til at forlange støjkontrol udført. Der vil maksimalt kunne kræves støjkontrol udført 1 gang pr. år.

- c. Støjkontrol kan ske i form af støjberegning, udført i henhold til Miljøstyrelsens vejledning nr. 5/1993. "Beregning af ekstern støj fra virksomheder", eller i form af støjmåling udført i henhold til Miljøstyrelsens vejledning nr. 5/1984, "Ekstern støj fra virksomheder".
- d. Støjkontrollen skal udføres af et laboratorium, som er akkrediteret af DANAK eller godkendt af Miljøstyrelsen til "Miljømålinger – ekstern støj". Alle udgifter ved målinger og / eller beregninger afholdes af ejeren eller brugeren.

4.4 Transport

- a. Transporter til og fra ejendommen skal fortrinsvis ske i dagtimerne. Det årlige kørselsbehov må ikke udvides med mere end 10 % i forhold til de i den tekniske beskrivelse angivne antal transporter.
- b. Til- og frakørselsvejen skal holdes i god stand, så støj fra køretøjer minimeres mest muligt.

4.5 Husdyrgødning

- a. Udmugning / rensning af produktionshallerne må ikke finde sted fra fredag kl. 16 til mandag kl. 7, samt på helligdage.
- b. Kun gødning som produceres på virksomheden må opbevares på virksomhedens arealer.
- c. Udstyr, der anvendes til transport og udkørsel af husdyrgødning, skal være tæt og effektivt renholdt ved udkørsel til offentlig vej.
- d. Foder- og gødningsrester må ikke oplagres uden for dertil indrettede anlæg.

4.6 Skadedyr

- a. Der skal på husdyrbruget foretages effektiv fluebekæmpelse i overensstemmelse med de til enhver tid nyeste retningslinjer fra Aarhus Universitet, Institut for Agroøkologi.

4.7 Spildevand

- a. Alt sanitært spildevand skal tilledes et lovligt afløbssystem.

4.8 Egenkontrol

- a. Virksomheden skal føre registreringer over den til enhver tid værende produktions størrelse. Opgørelsen med dertilhørende bilag skal forevises som dokumentation for overholdelse af miljøgodkendelsen ved miljøtilsynets besøg på ejendommen. Dokumentationen skal opbevares i mindst 5 år.

4.9 Bedste tilgængelige teknik

- a. Anlæg der er særligt energiforbrugende, skal kontrolleres og vedligeholdes således, at de altid kører energimæssigt optimalt.
- b. Der skal mindst to uger hvert år muges ud to gange/uge i begge hønsehuse. Øvrige uger er det tilstrækkeligt at muge ud én gang/uge.

4.10 Uheld og risici

- a. Alle uheld og driftsforstyrrelser, herunder evt. spild på udendørs arealer, der kan medføre forurening, skal straks meddeles alarmcentralen (tlf.: 112) og efterfølgende Erhvervscenteret, Varde Kommune (tlf.: 7994 6800).

4.11 Ophør

- a. Ved ophør af driften, skal der træffes de nødvendige foranstaltninger for at undgå forureningsfare. Alle opbevaringsanlæg skal tømmes og rengøres, og husdyranlægget skal fremstå i miljømæssig god stand.

5 Klagevejledning

Afgørelsen kan påklages til Miljø- og Fødevareklagenævnet i henhold til § 76 i Husdyrbrugloven af de klageberettigede, der fremgår af lovens §§ 84-87.

Hvis du ønsker at klage over afgørelsen skal du gøre det elektronisk og direkte til Miljø og Fødevareklagenævnet via Klageportalen. Du kan få adgang til Klageportalen via Miljø- og Fødevareklagenævnets hjemmeside: www.nmkn.dk.

Din klage skal være modtaget senest den 4. januar 2018.

Det er en betingelse for behandling af din klage, at du indbetaler et gebyr.

Vejledning om hvordan du klager og om gebyrordningen kan du finde på Miljø- og Fødevareklagenævnets hjemmeside, www.nmkn.dk.

Samme sted fremgår det også, at der er visse særlige forhold, som kan begrunde en undtagelse fra kravet om at klage via Klageportalen.

Har du brug for yderligere oplysninger eller hjælp til Klageportalen, kan du kontakte nh@naevneneshus.dk eller tlf. 7240 5600.

Såfremt afgørelsen ønskes indbragt for domstolene, skal søgsmål være anlagt inden 6 måneder fra afgørelsens offentliggørelse samt være i overensstemmelse med § 26 i forvaltningsloven.

6 Offentliggørelse

Offentliggørelse af afgørelsen sker på Digital MiljøAdministration <https://dma.mst.dk/> under "Offentliggørelser", den 10. december 2018.

På Varde Kommunes vegne den 10. december 2018.



Jørgen Enevoldsen

Miljømedarbejder

Kopi sendt til:

- Sundhedsstyrelsen, Embedslægeinstitutionen Syddanmark, Sorsigvej 35, 6760 Ribe, e-mail: sesyd@sst.dk
- Danmarks Fiskeriforening, Nordensvej 3, Taulov, 7000 Fredericia, e-mail: mail@dkfisk.dk
- Ferskvandsfiskeriforeningen for Danmark, v. Niels Barslund, Vormstrupvej 2, 7540 Haderup, e-mail: nb@ferskvandsfiskeriforeningen.dk
- Arbejderbevægelsens Erhvervsråd, Reventlowsgade 14,1, 1651 Kbh.V, e-mail: ae@ae.dk
- Forbrugerrådet, Fiolstræde 17, 1017 Kbh.K, e-mail: fbr@fbr.dk
- Det Økologiske Råd, Blegdamsvej 4B, 2200 Kbh.N, e-mail: husdyr@ecocouncil.dk
- Danmarks Sportsfiskerforbund, Skyttevej 4, 7182 Bredsten, e-mail: post@sportsfiskeren.dk
- Danmarks Naturfredningsforening, Masnedøgade 20, 2100 København Ø, e-mail: dnvarde-sager@dn.dk
- Dansk Ornitologisk Forening, Vesterbrogade 140, 1620 Kbh.V, e-mail: natur@dof.dk samt lokalforeningen for sydvestjylland e-mail: varde@dof.dk

7 Miljøteknisk beskrivelse og vurdering

Beliggenhed, landskab og kulturmiljø

7.1 Beliggenhed

Husdyrbruget ligger på adressen Varde Landevej 9, 7200 Grindsted.

7.2 Afstandskrav

Der sker som følge af denne revurdering ingen bygningsmæssige eller indretningsmæssige ændringer, hvorfor det ikke er aktuelt at forholde sig til afstandskravene.

7.3 Landskab og kulturmiljø

Der sker som følge af denne revurdering ingen bygningsmæssige ændringer.

Varde Kommune vurderer at det samlede bygningsanlæg fremstår som en driftsmæssig enhed, og at den fortsatte drift ikke vil være i strid med kommuneplan 2017 for Varde Kommune.

Husdyrhold og drift

7.4 Samdrift

Husdyrbruget drives ikke i samdrift med andre husdyrbrug.

7.5 Biaktiviteter

Der er ingen biaktiviteter på husdyrbruget.

7.6 Indretning

Oversigt over husdyrbrugets bygninger fremgår af figur 1.



Figur 1. Oversigt over husdyrbrugets bygninger.

Bygning 1

Stald til æglæggende høner. Der er plads til 62.400 høner i berigede bure, og et produktionsareal på 4.756 m².

Bygning 2

Stald til æglæggende høner. Der er plads til 62.400 høner i berigede bure, og et produktionsareal på 4.756 m².

Bygning 3

Pakkeri, kontor, personalerum m.m.

Bygning 4

Gyllebeholder, som benyttes til rengøringsvand m.m.

Bygning 5

Tidligere hønsestald. Benyttes ikke længere til dyr.

Bygning 6

Gødningshus.

Bygning 7

Tidligere hønnikestald. Benyttes ikke længere til dyr.

Bygning 8

Maskinhus.

Bygning 9

Beboelse.

Vilkår 2.2, 2.3, 2.4 og 2.5 i MGK2005 er omfattet af generel lovgivning, og videreføres derfor ikke som følge af denne revurdering.

7.7 Produktionsarealets størrelse

I tabel 1 ses produktionsarealets størrelse, hvilket ligger til grund for revurderingen.

| Bygning | Staldsystem | Dyre-type | Produktionsareal, m ² |
|---------|--------------|-----------------|----------------------------------|
| 1 | Bur med bånd | Høner, konsumæg | 4.756 |
| 2 | Bur med bånd | Høner, konsumæg | 4.756 |
| 6 | Gødningshus | Fjerkræ | 500 |

Tabel 1. Produktionsarealets størrelse.

Vilkår 2.1 fra MGK2005 vedrørende den maksimale produktion ændres, så der fremadrettet maksimalt på være 124.800 æglæggende høner på husdyrbruget.

7.8 Husdyrgødning

I forbindelse med denne revurdering har husdyrbruget oplyst, at de æglæggende høner går i berigede bure med gødningsbånd. Der muges ud én gang om ugen. Der udmuges direkte til lastbil, som fjerner gødningen så snart udmugningen er udført. Der opbevares derfor ikke husdyrgødning på husdyrbruget.

Møddingshuset bruges ikke, men ejer ønsker at bibeholde bygning 6 som gødningshus, hvor der kan opmagasineres gødning for maksimalt en 14 dages periode, eller at der kan sættes container ind i gødningshuset med gødning – disse vil i så være overdækket.

I henhold til kontinuitetsprincippet har Varde Kommune fastslået, at da bygning 5 og 7, se figur 1, ikke er blevet brugt til dyrehold gennem mange år må disse ikke fremover benyttes til dyrehold uden forudgående miljøgodkendelse. Varde Kommune mener ikke at have hjemmel til med udgangspunkt i kontinuitetsprincippet at kunne fratage retten til at benytte møddingshuset. Det indgår derfor i beregningerne i denne revurdering.

Gyllebeholderen er opført i 1990. Med MGK2005 blev produktionen ændret til bure uden produktion af gylle. Gyllebeholderen har herefter ikke været benyttet til gylle, og indgår derfor heller ikke i beregningerne i denne revurdering.

Vilkår 6.1, 6.2, 7.1 og 7.4 fra MGK2005 som vedrører udbringning af husdyrgødning, er omfattet af generelle regler, og videreføres derfor ikke som følge af denne revurdering.

Vilkår 7.2, 7.3, 7.8 og 7.10 fra MGK2005 videreføres uændret.

Vilkår 7.6, 7.7 og 7.9 fra MGK2005 videreføres ikke.

Forurening og gener fra husdyrbrugets anlæg

7.9 Lugt og støv

Da produktionstilladelsen er nedskrevet betydeligt siden miljøgodkendelsen blev givet i 2005 er lugtafgivelsen derfor også reduceret.

Der er ikke i forbindelse med revurdering hjemmel til at stille skærpede vilkår vedrørende lugt.

Vilkår 3.1, 3.2, 3.3, 3.4, 3.5, 3.6 og 3.7 fra MGK2005, som vedrører lugt og støv, videreføres uændret.

7.10 Støj

Der er ikke i forbindelse med revurdering hjemmel til at stille skærpede vilkår vedrørende støj og rystelser.

Vilkår 4.1, 4.2, 4.3 og 4.4 fra MGK2005, som vedrører støj, videreføres uændret.

7.11 Skadedyr

Vilkår 8.1 ændres, så der stilles vilkår om at der på husdyrbruget skal foretages effektiv fluebekæmpelse i overensstemmelse med de til enhver tid nyeste retningslinjer fra Aarhus Universitet, Institut for Agroøkologi.

7.12 Affald og døde dyr

Husdyrbruget er omfattet af Varde Kommunes til enhver tid gældende Regulativ for Erhvervsaffald, og er dermed forpligtet til at kildesortere og bortskaffe alt erhvervsaffald i henhold til denne og den til enhver tid gældende Affaldsbekendtgørelse.

Ønskes der afleveret affald på kommunal genbrugsplads, skal husdyrbruget være tilmeldt genbrugsordning for erhverv.

Opbevaring af døde dyr er reguleret af Fødevarestyrelsens "Bekendtgørelse om opbevaring m.m. af døde produktionsdyr".

Vilkår 10.1, 10.2 10.3, 11.1 og 11.2 fra MGK2005 videreføres ikke som følge af denne revurdering, da det er omfattet af anden lovgivning samt Varde Kommunes affaldsregulativ.

7.13 Transport

Af MGK2005 fremgår følgende antal transporter:

| Transporttype | Antal kørsler / uge | Antal kørsler pr. år |
|------------------------------|---------------------|----------------------|
| Foderleverancer | 4-5 | 208-260 |
| Afhentning af æg | 3-4 | 156-208 |
| DAKA | 1 | 52 |
| Kommunal dagrenovation | 1 | 52 |
| Gødning fra hønerne | | 6 |
| Gødning fra opdræt | | 20 |
| Indsætning af daggamle dyr | | 2 |
| Hønniker fra anden opdrætter | | 12 |
| Udsætterhøner i 3 stalde | | 12 |
| I alt | | 514-618 |

Tabel 2. Oversigt over det årlige antal transporter til og fra husdyrbruget.

Husdyrbruget oplyser, at der fremover afhentes gødning fra hønerne 54 gange årligt, mens der ikke er gødning fra opdræt, og heller ikke indsætning af daggamle dyr. Antal foderleverancer og afhentning af æg er lidt mindre end angivet i tabel 2. Dermed vurderes det samlede antal transporter at svare til det, som fremgår af tabel 2.

Vilkår 5.1 og 5.2 fra MGK2005, som vedrører transporter, videreføres uændret.

7.14 Spildevand

Vilkår 9.1 fra MGK2005 videreføres uændret.

7.15 Beskyttede naturområder omkring husdyrbruget - ammoniak

På et husdyrbrug er det stalde og husdyrgødningslagre, der er hovedkilden til udledning af luftbåret kvælstof (ammoniakfordampning). Beregninger, der er foretaget i *husdyrgodkendelse.dk*, viser at ammoniakfordampningen fra nudriften er 9.866 kg kvælstof pr. år, og i fremtidig drift er 9.688 kg kvælstof pr. år, se figur 2.

| Samlet ammoniakemission fra husdyrbruget (stald og lager) ? i | | | |
|---|---|---|--|
| Driftstype: | Ammoniakemission fra staldafsnit (kg NH ₃ -N/år) | Ammoniakemission fra lagre (kg NH ₃ -N/år) | Ammoniakemission fra husdyrbruget (kg NH ₃ -N/år) |
| Ansøgt drift | 8287,9 | 1400,0 | 9687,9 |
| Nudrift | 8465,7 | 1400,0 | 9865,7 |
| 8 års-drift | 0,0 | 0,0 | 0,0 |

Figur 2. Beregninger af ammoniakfordampningen i *husdyrgodkendelse.dk*

Denne revurdering medfører at ammoniakfordampningen reduceres med 178 kg kvælstof pr. år i forhold til nudriften.

Internationale naturbeskyttelsesområder (Natura 2000)

I henhold til "Bekendtgørelse om udpegning og administration af internationale naturbeskyttelsesområder samt beskyttelse af visse arter" (Bek. nr. 926 af 27. juni 2016) skal Varde Kommune foretage en konkret vurdering af påvirkningen af udpegede områder og arter.

Der er ca. 6,1 km fra husdyrbrugets bygninger til nærmeste internationale naturbeskyttelsesområde, som er Habitatområde nr. 77: *Nørholm Hede, Nørholm Skov og Varde Å øst for Varde*, se figur 3.

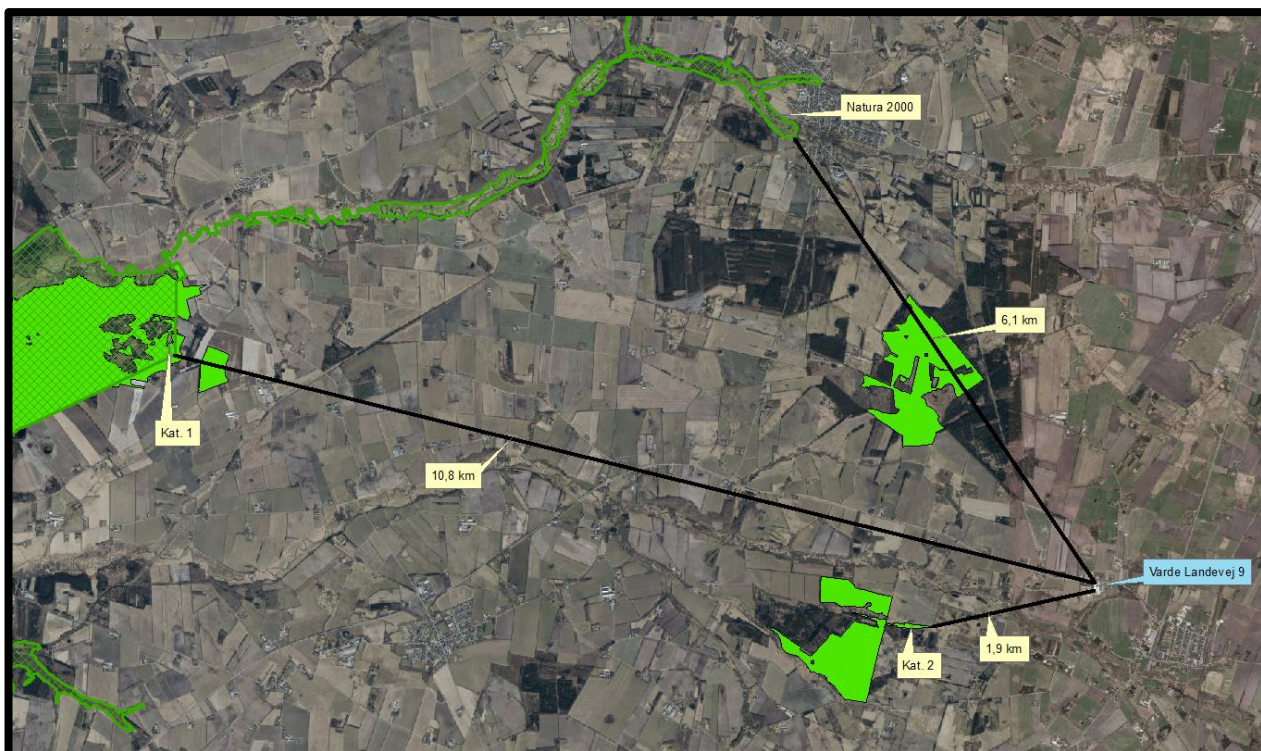

Figur 3. Nærmeste Internationale naturbeskyttelsesområde, kategori 1- og kategori 2-naturområder.

Varde Kommune har i *husdyrgodkendelse.dk* foretaget beregninger, som viser, at ammoniakdepositionen i fremtidig drift til nærmeste Internationale naturbeskyttelsesområde bliver 0,0 kg N/ha/år, se tabel 3.

§ 7 områder

Kategori 1-natur (nærmere bestemte ammoniakfølsomme naturtyper beliggende inden for internationale naturbeskyttelsesområder).

Anlægget er beliggende ca. 10,8 km fra det nærmeste naturområde, der er omfattet af § 7 stk. 1 nr. 1 i husdyrbrugloven, og beliggende inden for internationale naturbeskyttelsesområder, se figur 3.

Det drejer sig om en § 3-beskyttet hede beliggende inden for et internationalt naturbeskyttelsesområde.

Varde Kommune har i *husdyrgodkendelse.dk* foretaget beregninger, som viser, at ammoniakdepositionen i fremtidig drift til nærmeste kategori 1-naturområde bliver 0,0 kg N/ha/år, se tabel 3.

Kategori 2-natur (nærmere bestemte ammoniakfølsomme naturtyper, der er beliggende uden for internationale naturbeskyttelsesområder).

Anlægget er beliggende ca. 1,9 km fra det nærmeste naturområde, der er omfattet af § 7 stk. 1 nr. 2 i husdyrbrugloven, som omfatter nærmere bestemte ammoniakfølsomme naturtyper, der er beliggende udenfor internationale naturbeskyttelsesområder, se figur 3.

Det drejer sig om en § 3-beskyttet hede.

Varde Kommune har i *husdyrgodkendelse.dk* foretaget beregninger, som viser, at ammoniakdepositionen i den fortsatte drift til nærmeste kategori 2-natur bliver 0,2 kg N/ha/år, se tabel 3.

Varde Kommune vurderer på den baggrund, at husdyrbruget overholder totaldepositionskravene til kategori 1- og kategori 2-natur.

Beregningerne fremgår af tabel 3.

| § 3 lokalitet | N-følsom | Afstand (m) | Tålegrænse, kgN/ha | Ruhed opland | Ruhed område | Fremtidig, kgN/ha |
|---------------|----------|-------------|--------------------|--------------|--------------|-------------------|
| Natura 2000 | Moderat | 6.100 | 10 - 20 | L | S | 0,0 |
| Kategori 1 | Særlig | 10.800 | 5 - 10 | L | S | 0,0 |
| Kategori 2 | Særlig | 1.900 | 5 - 10 | L | S | 0,2 |

Tabel 3. Beregning af ammoniakdeposition på vigtige naturområder

7.16 Påvirkning af "Bilag IV arter"

I henhold til § 11 i "Bekendtgørelse om udpegning og administration af internationale naturbeskyttelsesområder samt beskyttelse af visse arter" er der indført en streng beskyttelse af en række dyre- og plantearter, uanset om de forekommer inden for et beskyttelsesområde eller udenfor. Disse arter fremgår af direktivets bilag IV og kaldes derfor bilag IV-arter. For en række arters vedkommende har Varde Kommune intet kendskab til arternes udbredelse i området, det gælder f.eks. løgfrø, markfirben og alle arter af småflagermus.

Spidssnudet frø og birkemus er begge arter der er listet på bilag IV. Spidssnudet frø er almindelig udbredt i Varde Kommune, og forventes at forekomme i forbindelse med naturområder, hvor der er egnede leveforhold for spidssnude frøer. Det er Varde Kommunes vurdering at den fortsatte drift ikke vil medføre nogen væsentlig påvirkning af spidssnudet frø på grund af den store forekomst af arten i Varde Kommune.

Birkemus er registreret få steder i Varde Kommune. Nærmeste lokalitet, hvor der er registreret birkemus, er ca. 7,5 km sydøst for husdyrbruget. Det er Varde Kommunes vurdering, at den fortsatte drift af husdyrbruget ikke vil medføre nogen væsentlig påvirkning af birkemusen på grund af den store afstand til den nærmeste lokalitet hvor birkemusen er registreret.

Varde Kommune vurderer i øvrigt, at husdyrbruget kan drives videre uden at påvirke nogen af de listede arter på bilag IV i direktivet væsentligt.

Bedste tilgængelige teknik (BAT)

Med begrebet BAT menes den teknik, som mest effektivt giver et højt beskyttelsesniveau for miljøet som helhed, og som samtidig er afvejet i forhold til fordele og økonomiske udgifter.

Ansøgere om miljøtilladelse/miljøgodkendelse af husdyrbrug med en ammoniakemission højere end 750 kg NH₃-N pr. år, skal begrænse ammoniakforureningen ved anvendelse af BAT. IE-brug skal også begrænse forurening ved anvendelse af BAT på andre områder end ammoniak.

EU-kommissionen har i 2017 vedtaget bindende BAT-konklusioner for intensivt opdræt af fjerkræ eller svin (IE-brug).

Miljøstyrelsen har meldt ud, at kravene i BAT-konklusionerne i meget vid udstrækning allerede er indeholdt i den gældende lovgivning her i Danmark, og at kommunerne derfor ikke selv skal anvende BAT-konklusionerne, men i stedet anvende de regler i husdyrgødningsbekendtgørelsen og husdyrgodkendelsesbekendtgørelsen, der bliver fastsat med henblik på at implementere BAT-konklusionerne.

I Varde Kommunes vurdering af BAT indgår bl.a.

- EU-kommissionens BAT-konklusioner for intensivt opdræt af fjerkræ eller svin
- Miljøstyrelsens Teknologiliste
- Miljøstyrelsens Teknologiblade
- Bilag 3 i husdyrgodkendelsesbekendtgørelsen

I Varde Kommunes BAT-vurdering indgår hovedpunkterne

- Ammoniak
- Management
- Ernæringsmæssig styring
- Forbrug af vand og energi
- Opbevaring af husdyrgødning
- Forarbejdning af - og udbringning af husdyrgødning

I det følgende redegøres der for husdyrbrugets oplysninger om anvendelse af BAT, samt Varde Kommunes vurdering af om husdyrbruget lever op til det niveau, som Varde Kommune fastlægger som BAT-niveauet for husdyrbruget.

7.17 BAT – Ammoniak

Varde Kommune har beregnet projektets BAT-krav ud fra Bilag 3 i Husdyrgodkendelsesbekendtgørelsen, se tabel 4.

| Antal m ² og staldsystem/lager | BAT-krav (Kg NH ₃ -N/m ²) | Korrigeret BAT-krav Kg NH ₃ -N/m ² | Total Kg NH ₃ -N for produktions-arealet |
|---|---|---|--|
| Bygning 1 (eksisterende stald) 4.756 m ² bur med gødningsbånd | 0,88 | | 4.185 |
| Bygning 2 (eksisterende stald) 4.756 m ² bur med gødningsbånd | 0,88 | | 4.185 |
| Bygning 6 (eksisterende møddingshus) | 2,80 | | 1.400 |
| Total BAT-krav for husdyrbruget | | | 9.770 |
| Husdyrbrugets reelle ammoniakemission | | | 9.688 |
| BAT-kravet er overholdt med | | | 82 |

Tabel 4. Beregning af husdyrbrugets BAT-emissionsniveau.

I MGK2005 er der ikke redegjort for BAT, ligesom der ikke er stillet vilkår vedrørende ammoniakreducerende tiltag.

I henhold til Bilag 3, pkt. A 2 i husdyrgodkendelsesbekendtgørelsen gælder for IE-husdyrbrug med konsumægshøner, at BAT-kravet skal fastlægges for hvert staldafsnit, og at kravet for disse alene kan imødekommes med virkemidler og miljøteknologi på det pågældende staldafsnit.

I henhold til tabel 5 i Bilag 3 i husdyrgodkendelsesbekendtgørelsen er BAT-emissionen for et IE-brug med konsumægsproduktion 0,88 kg NH₃-N pr m². Normtallet er i henhold til tabel 1: 0,89 kg NH₃-N pr m².

På Miljøstyrelsens teknologiliste findes teknologibladet "Hyppig fjernelse af gødning fra berigede bure til ægproduktion". Ifølge teknologibladet opnås der en reduktion i ammoniakfordampningen på 54 % og 66 % ved henholdsvis to og tre ugentlige udmugninger sammenlignet med én ugentlig udmugning (referencesystem).

For at overholde BAT-emissionsniveauet stiller Varde Kommune vilkår om, at der 2 uger hvert år skal muges ud to gange. Øvrige uger er det tilstrækkeligt med udmugning én gang.

| | | |
|---------------------------|--|------|
| Regnestykket er følgende: | Normfordampning | 0,89 |
| | Effekt af 2 ugentlige udmugninger hele året (56 %) | |
| | Effekt af 2 ugentlige udmugninger i 2 uger (2,1 %) | |
| | Fordampning med 2 ugentlige udmugninger i 2 uger | 0,87 |

Der er på baggrund heraf i beregningerne i *husdyrgodkendelse.dk* indsat en effekt på 2,1 %.

BAT-kravet for husdyrbruget er beregnet til 9.770 kg NH₃-N og den reelle ammoniakemission er beregnet til 9.688 kg NH₃-N. Husdyrbruget har således en total ammoniakemission, der er 82 kg NH₃-N lavere end det beregnede BAT-krav.

Varde Kommune vurderer på baggrund af ovenstående, at husdyrbruget lever op til lovgivningens krav om BAT på punktet ammoniak.

Varde Kommune stiller vilkår om, at der i 2 uger hvert år skal udmuges mindst 2 gange/uge.

7.18 BAT – Management

Husdyrbrugets redegørelse:

- *Bedriftens medarbejdere uddannes løbende gennem kurser og efteruddannelse.*
- *Medarbejdere er orienteret om, at ejendommen er miljøgodkendt, og hvilket ansvar der dermed følger.*
- *I bedriftens driftsregnskab registreres forbrug af vand, energi og indkøbt foder.*
- *Der er udarbejdet en beredskabsplan for bedriften.*
- *Rengøring i og omkring siloer og bygninger foretages jævnligt med henblik på at minimere risikoen for lugt, tiltrækning af skadedyr og for at der ikke skal opstå uhygiejniske forhold.*
- *Der er faste procedurer i forhold til bortskaffelse af bedriftens spild- og affaldsstoffer – herunder døde dyr.*
- *Der er faste rutiner i forhold til levering af foder.*
- *I forbindelse med indretningen af produktionsanlægget er der fokus på, at indretningen tager hensyn til en rationel drift, af hensyn til ressource forbruget i driften og af hensyn til de daglige arbejdsgange.*
- *Sigtet med anlægget er, at der ud fra et proportionalitetssynspunkt er fokus på hvilke staldsystemer, der er bedst anvendelig i relation til miljø, arbejdsforbrug og dyrevelfærd for at fremtidssikre virksomheden.*
- *At hjælpestoffer som medicin og energi bruges under hensyntagen til miljø og sundhed.*
- *At der er fokus på at nye stalde og produktionssystemer indrettes så lugt og fordampning af ammoniak begrænses ud fra de tekniske og økonomiske muligheder og under hensyntagen til dyrenes fysiologiske og adfærdsmæssige behov.*
- *Ejendommens fjerkræbesætning lever op til DAVA-Foods egenkontrol program, og dermed leveres der op til gmp-plan for konsumæg.*
- *Fødevarestyrelsen gennemgår løbende følgende:*

- A. *Strølseskvalitet, herunder mængde og beskaffenhed.*
- B. *Den daglige dødelighed og den samlede dødelighed samt antallet af dyr, der burde være blevet aflivet på grund af skader eller afmagring. Herudover kontrolleres den procedure, der på bedriften anvendes til at føre tilsyn med den daglige dødelighed, den samlede dødelighed og de dyr, der bør aflives.*
- C. *Sygdomsforhold i bedriften, herunder konstatering af eventuelle specifikke, smitsomme sygdomme eller trivselsproblemer som følge af utilstrækkelige forhold vedrørende indretning, pasning og drift. Det bør i den forbindelse undersøges, hvilke tiltag der er gjort for at afhjælpe forhold, som må antages at være årsag til en høj sygdomsfrekvens eller dødelighed, og om anvendelsen af eventuel medicinering er sket korrekt.*
- D. *Helhedsvurdering af dyrenes tilstand, herunder undersøgelse af fjerdragstens og trædepudernes beskaffenhed, flokkens ensartethed, ernæringstilstand samt benkonstitution af et repræsentativt udsnit af flokken.*
- E. *Drøftelse med producenten om management med hensyn til udførelsen af den daglige drift, herunder tilsyn med ventilations- og temperaturforhold samt kontrol af reserve- og alarmsystemer. Endvidere gennemgås forbruget af foder og vand, herunder om mængden afviger fra et normalt forbrug.*
- F. *Gennemgang af producentens journalføring på bedriften.*

Ifølge EU-kommissionens BAT-konklusioner er følgende BAT:

- Miljøledelse
- Korrekt placering af anlægget
- Uddannelse af medarbejdere
- Udarbejdelse af en beredskabsplan
- Regelmæssig kontrol, reparation og vedligeholdelse af gyllesystemer, foder- og vandsystemer, ventilationssystemer m.m.
- Opbevare døde dyr på en måde, der forhindrer eller reducerer emissioner
- Reducere støj-, støv-, og lugtemissioner

IE-husdyrbrug har pligt til senest den 21. februar 2021 at anvende miljøledelse. Kommunen kontrollerer dette ved de ordinære tilsyn.

Varde Kommune vurderer, at husdyrbrugets tiltag på punktet management lever op til det, som Varde Kommune fastsætter som BAT for husdyrbruget, blandt andet baseret på punkterne i EU-kommissionens BAT-konklusioner. Husdyrbruget lever dermed op til lovgivningens krav om BAT på punktet management.

7.19 BAT – Ernæringsmæssig styring

Husdyrbrugets redegørelse:

- *Der er fasefodring idet der anvendes mindst 2 blandinger i konsumægs produktionen.*
- *Foderproduktion og indkøb af foder sker på grundlag af foderplanlægning.*
- *Der tages analyser af foder, og foderplanen afpasses foderets sammensætning og kvalitet.*
- *Der udarbejdes foderplaner i samarbejde med konsulent og med anvendelse af nyeste viden indenfor fodring af fjerkræ. Herved optimeres fodringen så unødigt forbrug af råvarer undgås.*

Ifølge EU-kommissionens BAT-konklusioner er følgende BAT:

- Reducering af indholdet af råprotein ved hjælp af N-balanceret foder baseret på energibehov og fordøjelige aminosyrer
- Fasefodring
- Tilføjelse af kontrollerede mængder af essentielle aminosyrer til foder med et lavt indhold af råprotein
- Anvendelse af godkendte fodertilsætningsstoffer, som reducerer den samlede mængde kvælstof og fosfor, der udskilles
- Anvendelse af letfordøjeligt uorganisk fosfat med henblik på den delvise udskiftning af konventionelle fosforkilder i foderet

- Beregning ved hjælp af en massebalance af kvælstof og fosfor på grundlag af foderindtaget, indholdet af råprotein i foderet, den samlede mængde fosfor og dyrenes ydelse samt vurdering af denne.

Varde Kommunen vurderer ud fra husdyrbrugets tiltag på punktet ernæringsmæssig styring, at husdyrbruget lever op til det, som Varde Kommune fastsætter som BAT for projektet. Husdyrbruget lever dermed op til lovgivningens krav om BAT på punktet ernæringsmæssig styring.

7.20 BAT - Forbrug af vand og energi

Husdyrbrugets redegørelse:

Vand:

- Vandforbruget registreres dagligt, med henblik på at kunne identificere lækager.
- Evt. lækager identificeres og repareres hurtigst muligt.
- Bedriftens drikkevandsinstallationer rengøres og efterses jævnlige med henblik på at undgå spild.
- Vandventiler er integreret i burene, således at spildminimeres.
- Med henblik på at kontrollere og optimere vandforbruget er der monteret vandur på vandforsyningen i alle fjerkræstaldene.
- Til fjerkræ anvendes drikkenipler, som er udformet og placeret, så unødige vandspild undgås.
- Der anvendes tørrengøring og tørdesinfektion ved æglæggende høns, hvilket minimerer vandforbruget.

Energi:

- Elforbruget registreres dagligt. Dette giver fokus på forbruget, og muligheder for at reducere dette.
- Belysningen i staldene er etableret med lavenergiarmaturer.
- Der er installeret trinløs styring af ventilatorer i staldene, hvilket regulerer luftcirkulationen efter behov, og giver dermed lavest mulig forbrug af energi.

Ifølge EU-kommissionens BAT-konklusioner er følgende BAT:

- Registrering af vandforbrug og minimering af dette
- Opsporing og udbedring af lækager
- Anvendelse af højtryksrensere til rengøring af staldbygninger og udstyr
- Anvendelse af udstyr til drikkevand, der passer til den pågældende dyrekategori, samtidig med at der sikres adgang til vand samt kontrol og regelmæssig indstilling af udstyret
- Genbrug af uforurenede regnvand som rens vand
- Holde de forurenede områder på gårdspladsen så små som muligt
- Adskil uforurenede regnvand fra spildevandsstrømme, der skal renses
- Led spildevandet over i en særlig beholder eller et anlæg til gylleopbevaring
- Rens spildevandet
- Udbringning af spildevand f.eks. ved hjælp af et vandingssystem
- Højeffektive varme-, køle- og ventilationssystemer samt optimeret styring af disse
- Isolering af vægge, gulve og/eller lofter i stalde
- Energieffektiv belysning
- Anvendelse af varmevekslere, varmepumper eller/og varmegenvinding
- Naturlig ventilation

Varde Kommune vurderer, at husdyrbrugets tiltag på punktet forbrug af vand og energi lever op til det, som Varde Kommune fastsætter som BAT for projektet. Husdyrbruget lever dermed op til lovgivningens krav om BAT på punktet forbrug af vand og energi.

7.21 BAT – Opbevaring af husdyrgødning

Husdyrbrugets redegørelse:

- Der opbevares ikke husdyrgødning på husdyrbruget
- Husdyrgødningen afsættes direkte til Komtec.

Ifølge EU-kommissionens BAT-konklusioner er følgende BAT:

- Reducere forholdet mellem fordampningsoverfladens areal og møddingens volumen
- Tildække møddinger
- Opbevare tørret, fast husdyrgødning i en lade
- Anvende betonsilo til opbevaring af fast husdyrgødning
- Opbevare fast husdyrgødning på et fast, uigennemtrængeligt gulv med et drænsystem og en opsamlingsstank til afstrømningen
- Vælge opbevaringsfaciliteter med tilstrækkelig kapacitet til at holde på den faste og den flydende husdyrgødning i perioder, hvor udbringning ikke er mulig
- Opbevare fast husdyrgødning i markstakke, der er placeret væk fra overfladevandløb og/eller underjordiske vandløb, som flydende afstrømning kan trænge ned i
- Hensigtsmæssig konstruktion og drift af gyllebeholderen
- Minimere omrøringen af gylle
- Tildækning af gyllebeholderen
- Gylleforsuring
- Anvende gyllebeholdere, der kan modstå mekaniske, kemiske og termiske påvirkninger
- Lækagesikre faciliteter og udstyr til opsamling og overførsel af gylle
- Kontrollere beholdernes strukturelle integritet mindst én gang om året

Varde Kommunen vurderer ud fra husdyrbrugets tiltag på punktet opbevaring af husdyrgødning, at husdyrbruget lever op til det, som Varde Kommune fastsætter som BAT for projektet. Husdyrbruget lever dermed op til lovgivningens krav om BAT på punktet opbevaring af husdyrgødning.

7.22 Forarbejdning af – og udbringning af husdyrgødning

Ifølge BAT-konklusionerne er der forskellige ting, som er BAT, hvis der forarbejdes husdyrgødning på husdyrbruget. Der forarbejdes ikke husdyrgødning på husdyrbruget.

Ifølge BAT-konklusionerne er der forskellige ting, som er BAT, når det gælder udbringning af husdyrgødning. Udbringning af husdyrgødning reguleres ikke i forbindelse med godkendelse af et husdyrbrug, men er reguleret i almindeligt gældende regler i husdyrgødningsbekendtgørelsen.

7.23 Samlet BAT-vurdering

Som der er redegjort for i de foregående punkter, lever husdyrbruget op til Varde Kommunes BAT-krav for husdyrbruget. Varde Kommune vurderer på den baggrund, at husdyrbruget i henhold til § 27 i Husdyrbrugloven har truffet de nødvendige foranstaltninger til at forebygge og begrænse forurening ved anvendelse af den bedste tilgængelige teknik.

8 Egenkontrol

Vilkår 12.1 fra MGK2005 videreføres uændret.

Vilkår 12.2 fra MGK2005 er omfattet af generel lovgivning, og videreføres derfor ikke.

Vilkår 12.3 fra MGK2005 vurderes ikke at være nødvendig, og videreføres derfor ikke.

9 Generelle forhold

Vilkår 13.1, 13.2, 13.3, 13.4 og 13.6 fra MGK2005 er omfattet af den generelt gældende lovgivning, og videreføres derfor ikke.

10 Nabo- / partshøring

Varde Kommune har i henhold til § 19 i forvaltningsloven valgt ikke at sende udkast til afgørelse i nabo høring, da afgørelsen efter Varde Kommunes vurdering ikke er til ugunst for naboerne.

11 Samlet vurdering

På baggrund af ovenstående vurderer Varde Kommune, at husdyrbruget ikke vil medføre en væsentlig påvirkning af miljøet, naturen og naboerne, hvis vilkårene i denne revurdering overholdes.

Varde Kommune vurderer, at:

- Der er truffet de nødvendige foranstaltninger til, at forebygge og begrænse forurening ved anvendelse af den bedste tilgængelige teknik.
- Husdyrbruget overholder totaldepositionskravene i husdyrbrugloven.

Bilag 1 – Vilkårene stillet i MGK2005

3

Generelle vilkår

1.0 Etablering

- 1.1 Virksomheden skal være bragt i overensstemmelse med de i godkendelsen nævnte vilkår senest et år efter godkendelsens ikrafttræden.

2.0 Indretning og drift

- 2.1 Miljøgodkendelsen omfatter en maksimal årlig produktionsstørrelse af konsumægghøner på 202.200 stk. og 75.000 stk. opdræt, der efter gældende lovgivning svarer til i alt 1246 DE.
- 2.2 Virksomheden skal indrettes og drives i overensstemmelse med de oplysninger, der ligger til grund for godkendelsen.
- 2.3 Staldene skal indrettes og drives i henhold til Energi- og Miljøministeriets Bekendtgørelse nr. 604 af 15. juli 2002 eller den til enhver tid gældende "Husdyrgødningsbekendtgørelse".
- 2.4 Virksomheden skal til enhver tid kunne dokumentere, at de aktuelle regler for husdyrhold i relation til Landbrugsministeriets og Energi- og Miljøministeriets regler herfor overholdes.
- 2.5 Endvidere skal virksomheden dokumentere, at det nødvendige areal til udbringning af husdyrgødning er til disposition, eller aftale herom foreligger, i henhold til de i bekendtgørelsen herfor gældende regler.

3.0 Lugt og luftforurening

- 3.1 Såfremt tilsynsmyndigheden skønner at eventuelle klager vedrørende lugt fra husdyrproduktionen er velbegrundede, skal virksomheden, for egen regning, lade foretage undersøgelser af akkrediteret firma af forskellige lugtkilder med eventuel efterfølgende behandling af afkastluften, således at lugten udenfor staldene mindskes. Sådanne målinger kan maksimalt kræves én gang årligt.
- 3.2 Lugtmålingerne skal udføres af et akkrediteret laboratorium, i henhold til den til enhver tid gældende vejledning. Målested, målemetode, driftsforhold under målingerne m.m. skal inden målingerne sættes i værk godkendes af tilsynsmyndigheden.
- 3.3 Staldventilationen skal indrettes, så lugtudslip herfra ikke giver lugtgener som af tilsynsmyndigheden vurderes at være væsentlige.
- 3.4 Ventilationsanlægget skal renholdes og justeres efter behov. Såfremt anlæggene ændres, skal den miljømæssigt bedste teknologi anvendes.

| | | | | |
|---------------------|--------------------------|--------------|-------------------|---------------|
| Helle Kommune | Telefon 76 77 46 00 | Åbningstider | Mandag til onsdag | 09.30 - 13.30 |
| Tøften 2, 6818 Arre | Telifax 76 77 47 15 | | Torsdag | 09.30 - 17.00 |
| www.hellekom.dk | E-post: post@hellekom.dk | | Fredag | 09.30 - 13.00 |

- 3.5 Mugning af stalde må ikke give anledning til væsentlige støvgener for omgivelserne. Sådanne gener kan evt. forebygges ved befugtning af gødningen inden og under udmugning.
- 3.6 Der skal foretages tilstrækkelig rengøring af staldene og anvendes de teknisk/ kemisk bedst egnede midler og metoder til formindskelse af lugtgener og udslip af støv fra produktionen.
- 3.7 Hvis det konstateres, at virksomheden ikke overholder ovenstående vilkår, vil tilsynsmyndigheden pålægge virksomheden at etablere afhjælpende foranstaltninger således at vilkårene overholdes. Udgifterne til dette skal afholdes af ejeren.

4.0 Støj

- 4.1 Virksomhedens bidrag til det ækvivalente, konstante, korrigerede støjni-veau ved den nærmest liggende enkeltbolig, må maksimalt udgøre følgende:

| Ugedag | Tidsrum kl. | Støjgrænse dB |
|--------------------|----------------|------------------|
| Mandag – fredag | 07:00 – 18:00 | 55 |
| Mandag – fredag | 18:00 – 22:00 | 45 |
| Lørdag | 07:00 – 14:00 | 55 |
| Lørdag | 14:00 – 22:00 | 45 |
| Søn- og helligdage | 07:00 – 22:00 | 45 |
| Alle dage | 22:00 – 07:00 | 40 |

Støjens spidsværdi må om natten (kl. 22.00 - 07.00) ikke overstige 55 dB (A).

Grænseværdierne skal overholdes indenfor den mest belastede periode (midlingstiden) i følgende tidsrum:

| Midlingstid timer | Tidsrum kl. |
|----------------------|----------------|
| 8 | 07:00 – 18:00 |
| 1 | 18:00 – 22:00 |
| ½ | 22:00 – 07:00 |

- 4.2 Der vil ikke blive forlangt regelmæssig støjkontrol til dokumentation af, at støjvilkår er overholdt, men tilsynsmyndigheden forbeholder sig ret til at forlange støjkontrol udført. Der vil maksimalt kunne kræves støjkontrol udført 1 gang pr. år.
- 4.3 Støjkontrol kan ske i form af støjberegning, udført i henhold til Miljøstyrelsens vejledning nr. 5/1993, "Beregning af ekstern støj fra virksomheder", eller i form af støjmåling, udført i henhold til Miljøstyrelsens vejledning nr. 5/1984, "Ekstern støj fra virksomheder".

- 4.4 Støjkontrollen skal udføres af et laboratorium, som er akkrediteret af DANAK eller godkendt af Miljøstyrelsen til "Miljømålinger - ekstern støj". Alle udgifter ved målinger og/eller beregninger afholdes af ejeren eller brugeren.

5.0 Til- og frakørsel

- 5.1 Transporter til og fra ejendommen skal fortrinsvis ske i dagtimerne. Det årlige kørselsbehov må ikke udvides med mere end 10 % i forhold til de i den tekniske beskrivelse angivne antal transporter.
- 5.2 Til- og frakørselsvejen skal holdes i god stand, så støj fra køretøjer minimeres mest muligt.

6.0 Husdyrhold og husdyrgødningsproduktion

6.1 *Husdyrhold og gødningsproduktionen er beregnet som følgende:*

| Art | Stk. | DE | Årlig spildevandsproduktion m ³ | Årlig gødningsproduktion t |
|----------------|--------------|-------------|---|-------------------------------|
| Konsumægghøner | 202.200 | 1190 | | ca. 8370 |
| Opdræt | 75.000 | 56 | | ca. 405 |
| Rengøringsvand | | | 150-200 | |
| | I alt | 1246 | 150-200 | ca. 8775 |

- 6.2 Det nødvendige arealbehov til udbringning af husdyrgødning er opgjort til 890 ha (1,4 DE/ha). Det skal sikres, at det til enhver tid gældende behov for arealer til udbringning af husdyrgødning er til virksomhedens rådighed. Dette kan sikres ved gældende gødningsaftale.

7.0 Opbevaring og udbringning af husdyrgødning og spildevand

- 7.1 Virksomheden skal overholde de til enhver tid gældende regler om opbevaring og udbringning af husdyrgødning og produktionsspildevand, der er beskrevet i Husdyrgødningsbekendtgørelsen, Energi- og Miljøministeriets Bekendtgørelse nr. 604 af 15. juli 2002, med evt. senere ændringer.
- 7.2 Udmugning/rensning af produktionshallerne må ikke finde sted fra fredag kl. 16:00 til mandag kl. 7:00, samt på helligdage.
- 7.3 Kun gødning som produceres på virksomheden må opbevares på virksomhedens arealer.

| | | | | |
|---------------------|--------------------------|---------------|-------------------|---------------|
| Helle Kommune | Telefon: 76 77 46 00 | Åbningsstider | Mandag til onsdag | 09.30 - 13.30 |
| Tøften 2, 6818 Arre | Telefax: 76 77 47 15 | | Torsdag | 09.30 - 17.00 |
| www.hellekam.dk | E-post: post@hellekam.dk | | Fredag | 09.30 - 13.00 |

- 7.4 Virksomheden skal sikre, at den på ejendommen producerede kompost (gødning) og foderstoffer opbevares i dertil egnede lagre.
- 7.6 Spildevand fra vask af stalde skal ledes til opsamlingsbeholder og anvendes i henhold til reglerne i Husdyrgødningsbekendtgørelsen.
- 7.7 Opsamlingsbeholderen skal have en kapacitet svarende til mindst 3 måneder.
- 7.8 Udstyr, der anvendes til transport og udkørsel af husdyrgødning, skal være tæt og effektivt renholdt ved udkørsel til offentlig vej.
- 7.9 Vaskeplads for transportmateriel og maskiner m.v. skal indrettet, så spildevand herfra bortledes til opbevaringsbeholder.
- 7.10 Foder- og gødningsrester må ikke oplagres udenfor de dertil indrettede anlæg.

8.0 Flue- og skadedyrsbekæmpelse

- 8.1 Der skal overalt på ejendommen foretages en effektiv flue- og skadedyrsbekæmpelse i henhold til retningslinierne fra Statens Skadedyrslaboratorium.

9.0 Spildevand

- 9.1 Alt sanitært spildevand skal tilledes et lovligt afløbssystem.

10.0 Affald

- 10.1 Animalsk affald, herunder selvdøde dyr, må ikke nedgraves eller opbevares sammen med gødningen. Animalsk affald skal bortskaffes til autoriseret destruktionsanstalt og opbevares i lukket rum eller lukket container, således at der i tidsrummet inden afhentning ikke opstår uhygiejniske forhold.
Afhentning skal ske ifølge kontrakt om afhentning.
- 10.2 Husholdnings- og erhvervsaffald skal håndteres i henhold til Helle Kommunes affaldsregulativ.
- 10.3 Affald må ikke afbrændes.

11.0 Olie- og kemikalieaffald

| | | | | |
|----------------------|-------------------------|--------------|-------------------|---------------|
| Helle Kommune | Telefon 76 77 46 00 | Åbningstider | Mandag til onsdag | 09.30 - 13.30 |
| Tøttrup 2. 6818 Arre | Telefax 76 77 47 15 | | Torsdag | 09.30 - 17.00 |
| www.hellekom.dk | E-post post@hellekom.dk | | Fredag | 09.30 - 13.00 |

- 11.1 Rester af desinfektionsvæsker, medicin, sprøjtemidler samt emballage herfra skal afleveres i henhold til gældende regler herom.
- 11.2 Farligt affald, tom sprøjtemiddelemballage m.m. skal håndteres efter Helle Kommunes regulativ for farligt affald.

12.0 Egenkontrol

- 12.1 Virksomheden skal føre registreringer over den til enhver tid værende produktions størrelse i henhold til Husdyrgødningsbekendtgørelsens bilag 1. Opgørelsen med dertilhørende bilag skal forevises som dokumentation for overholdelse af miljøgodkendelsen, ved miljøtilsynets besøg på ejendommen. Dokumentationen skal opbevares i mindst 5 år.
- 12.2 Der skal føres journal over afsætning og udbringning af virksomhedens husdyrgødning, indeholdende mængder og tidspunkter. Opgørelsen skal være tilgængelig for miljøtilsynet. Dokumentationen skal opbevares i mindst 5 år.
- 12.3 Der skal føres journal over til- og frakørsler af foder, afhentning af æg, Daka, indsætning af daggamle dyr, hønniker og udsætterhøner.

13.0 Generelle forhold

- 13.1 Virksomheden må ikke udvides eller ændres bygnings- eller driftsmæssigt på en måde, som indebærer forøget miljømæssig belastning, før udvidelsen eller ændringen er godkendt i henhold til Miljøbeskyttelseslovens § 33.
- 13.2 Virksomheden skal indrettes og drives i overensstemmelse med det til sagen oplyste og beskrevet under "miljøteknisk beskrivelse".
- 13.3 Ændringer i ejerforhold/driftsansvar, skal meddeles tilsynsmyndigheden.
- 13.4 Inden etablering, udvidelse eller ændring af anlæg omfattet af kapitel 3-8 i Husdyrgødningsbekendtgørelsen, skal der indgives en anmeldelse til kommunalbestyrelsen, i henhold til Husdyrbekendtgørelsen, § 29, stk. 1, og der skal gennemføres en screening i henhold til reglerne om VVM.
- 13.6 De for virksomheden gældende love og bekendtgørelser skal stedse efterleves, uanset at de der nævnte krav/regler kan være en skærpelse af de i denne godkendelse stillede betingelser.