



§ 16 b tilladelse til husdyrbruget

A C Hoppesvej 9
Barslev
7790 Thyholm

Meddelt den 24. maj 2022

TÆT PÅ MENNESKER TEKNOLOGI OG NATUR



Indhold

Ikke teknisk resumé.....	4
1. Miljøtilladelsen med vilkår.....	6
1.1 Ansøgning om miljøtilladelse.....	6
1.2 Miljøtilladelse efter § 16 b	6
1.3 Oversigt over vilkår	7
1.4 Offentlighed	10
1.5 Klage- og søgsmålsvejledning	11
2. Baggrund for miljøtilladelsen	12
2.1 Ophævelse af tidligere afgørelser	12
2.2 Meddelelsespligt for ændringer.....	12
2.3 Udnyttelse af tilladelsen og bortfald.....	12
2.4 Retsbeskyttelse.....	13
3. Beliggenhed og planmæssige forhold.....	14
3.1 Afstandskrav, bygge- og beskyttelseslinjer, fredninger m.v.	14
3.2 Landskabsforhold og planforhold	15
3.3 Erhvervsmæssigt nødvendigt byggeri	15
4. Husdyrhold, staldanlæg og driftsforhold.....	16
4.1 Husdyrhold og stalde	16
4.2 Affaldsproduktion/-reduktion, opbevaring og bortskaffelse	18
4.3 Driftsforstyrrelser og uheld	19
5. Husdyrgødning – håndtering og opbevaring	19
6. Gener fra husdyrbruget	20
6.1 Lugt.....	20
6.2 Støj	21
6.3 Støv og transport	23
6.4 Fluer og skadedyr	24
6.5 Lysforhold	25
7. Ammoniak, natur og bilag IV arter	28
7.1 Ammoniak og natur.....	28
7.2 Påvirkning af arter med særlige beskyttelseskrav (Bilag IV arter).....	30
8. Bedste tilgængelige teknik (BAT) og renere teknologi	32
8.1 Reduktion af ammoniakemission med BAT (HGB § 25)	32
8.2 Renere teknologi.....	30
9. Egenkontrol og dokumentation	31
10. Grænseoverskridende virkninger.....	32
Bilagsoversigt.....	37



Datablad

Afgørelsesdato	24. maj 2022
Afgørelsestype	§ 16 b miljøtilladelse
Husdyrbrugets adresse	A C Hoppesvej 9, Barslev 7790 Thyholm
Husdyrbrugets ejer(e)	Thomas Graugaard, Hovedvejen 61, Floulev 7790 Thyholm
Ejendommens ejer	Thomas Graugaard, Hovedvejen 61, Floulev 7790 Thyholm
Husdyrbrugets kontaktperson (ansvarlig for dyreholdet)	Thomas Graugaard, Hovedvejen 61, Floulev 7790 Thyholm
Brugstype	Smågrise
CVR. nr.	26042801
CHR nr.	66729
Kontaktoplysninger for husdyrbruget	Tlf.nr. 22111369 thomas@varshoigaard.dk
Ejendomsnr.	6710099257
Matrikel nr.	18a, Barslev By, Hvidbjerg
Husdyrbrugets miljøkonsulent	Mie S. Lyhne, Fjordland msh@fjordland.dk Tlf. 96185736
Ansøgningskema nr.	Skema 231968
Godkendelses- og tilsynsmyndighed	Struer Kommune
Sagsbehandler	Kristian Iversen kriv@struer.dk

Ikke teknisk resumé

Thomas Graugaard har søgt om en § 16 b miljøtilladelse til produktion af smågrise i de eksisterende stalde på A C Hoppesvej 9 i Barslev. Produktionsarealet reduceres med 74 m² for at kunne overholde lugtgenekrav til byzone. Med denne miljøtilladelse ændres produktionen fra søer og smågrise til smågrise.

Husdyrbruget er ikke driftsmæssigt, teknisk eller forureningsmæssigt forbundet med et andet husdyrbrug. Ansøgningen omfatter derfor alene adressen A C Hoppesvej 9.

I samme CVR-nummer driver ansøger også husdyrbrug på Hovedvejen 61, Fælledvej 4, Mellemvej 17, Mellemvej 18, Kalkværksvej 10, Hindselsvej 24, Sembvej 8, Hellerødvej 17 og Råkjærvej 6 alle 7790 Thyholm, samt på Nejrupvej 36 og Houmarkvej 9 begge 7620 Lemvig.

Det er oplyst, at husdyrbruget ikke har biaktiviteter, som er omfattet af godkendelsespligt efter miljøbeskyttelsesloven.

Produktionsareal

Det samlede produktionsareal reduceres med 74 m² til i alt 1.567 m².

Tilladelsen giver lov til at fylde staldene med smågrise indenfor rammerne i blandt andet dyreværnsloven.

Beregningerne

Alle beregningerne, der ligger til grund for denne miljøtilladelse, er foretaget efter princippet "worst case".

Det betyder, at det dyrehold, der på en given parameter (f.eks. lugt, ammoniak m.v.) udgør den største belastning af omgivelserne, er den parameter, der stilles krav efter.

Det sikrer, at den omgivende natur og naboerne er beskyttet bedst muligt i forhold til lovgivningens krav. Samtidigt sikrer det en stor fleksibilitet i produktionen på husdyrbruget.

Konsekvenser for natur, miljø og landskab – herunder omboende

Lugt

Beregningerne for lugt viser, at de fastlagte lugtgenegrænser i husdyrbrugloven er overholdt.

Støj, støv, transport

Struer Kommune har vurderet, at husdyrbruget ikke giver anledning til væsentlige gener i form af støj-, støv- og transport.

Natur

Husdyrbrugets ammoniakudledning overholder de fastlagte grænser for kvælstofdeposition på beskyttet natur. Struer Kommune har derfor vurderet, at det ansøgte ikke medfører væsentlige forringelser af beskyttet natur eller levesteder for internationalt beskyttede bilag IV-arter.

Landskab

Der sker ingen ændringer af de ydre fysiske rammer i form af byggeri eller andet. Det ansøgte vil derfor ikke have en væsentlig påvirkning på den visuelle oplevelse af landskabet.

BAT - Bedste anvendelige teknologi

Husdyrbruget overholder det fastlagte krav til BAT i forhold til maksimal ammoniakfordampning fra husdyrbruget.

Husdyrbruget anvender den bedste tilgængelige teknik set i forhold til, hvad der er praktisk og økonomisk muligt i branchen og i forhold til den miljøgevinst, der kan dokumenteres opnået ved brug af den pågældende teknik.

Ansøger bestræber sig på at anvende renere teknologi i hverdagen hvad angår både fodring samt vand- og energiforbrug.

Der er fokus på egenkontrol, uddannelse og management i det daglige arbejde.

Miljøansøgning

Ansøgers rådgiver har udarbejdet et tekstbilag til miljøansøgningen med forudsætningerne for beregningerne i ansøgningen. Tekstbilaget er vedlagt miljøtilladelsen som bilag.

Vilkår

Der er i miljøtilladelsen stillet en række vilkår, som efter Struer Kommunes vurdering vil sikre, at husdyrbruget kan drives uden at påvirke miljøet væsentligt.

Miljøet skal i denne sammenhæng forstås som omgivelserne i bred forstand, herunder befolkning, flora, fauna, vandmiljø, landskab og kulturmiljø.

Ved vurderingerne er der inddraget alle etableringer, udvidelser og ændringer af husdyrbruget, der er godkendt, tilladt eller afgjort efter anmeldelse inden for de seneste 8 år før afgørelsen er truffet.

Tidligere afgørelser

Husdyrbruget har en § 11 miljøgodkendelse fra 2016.

Ovenstående afgørelse erstattes af denne nye miljøtilladelse med virkning fra den dato, § 16 b miljøtilladelsen bliver meddelt.

Oplysninger til grund for tilladelsen

Miljøtilladelsen er meddelt på baggrund af de oplysninger, der fremgår af det digitale ansøgningsskema nr. 231968 med tilhørende tekstbilag.

1. Miljøtilladelsen med vilkår

1.1 Ansøgning om miljøtilladelse

Struer Kommune har den 20. april 2022 modtaget en ansøgning om en tilladelse efter husdyrbruglovens § 16 b til en produktion af smågrise på A C Hoppesvej 9, Barslev, 7790 Thyholm, efter stipladsmodellen.

Ansøgningen om miljøtilladelse er baseret på de oplysninger, der er indsendt igennem husdyrgodkendelse.dk i det digitale ansøgningskema med nr. 231968.

Struer Kommune har senest været på basis tilsyn på husdyrbruget den 27. november 2020.

1.2 Miljøtilladelse efter § 16 b

Da ammoniakemissionen er mindre end 3.500 kg men større end 750 kg NH³-N pr. år, kræver det ansøgte en miljøtilladelse efter husdyrbruglovens¹ § 16 b.

Tilladelsen omfatter husdyrbrugets produktionsareal med tilhørende anlæg til opbevaring af husdyrgødning og foder.

Der er i tilladelsen stillet vilkår, der skal sikre, at husdyrbruget, efter meddelelse af miljøtilladelsen, ikke vil have en væsentlig indvirkning på miljøet.

Desuden er der stillet forskellige vilkår for at fastholde forudsætningerne for de vurderinger, der danner grundlag for tilladelsen.

Det er Struer Kommunes samlede vurdering, at det ansøgte, ikke vil medføre en væsentlig virkning på miljøet (nabobeboelser, Natura 2000-områder, øvrig natur og landskabelige værdier).

Eventuelle godkendelser i forhold til anden lovgivning (f.eks. efter byggeloven, planloven, m.v. samt ændringer i afledning af spildevand og overfladevand efter miljøloven) skal husdyrbruget selv sørge for at søge om separat. Blandt andet til udledning af tagvand.

Husdyrbruget skal til enhver tid leve op til gældende regler i love og bekendtgørelser. Også selvom disse regler eventuelt måtte være skærpede i forhold til denne miljøtilladelse.

Med mindre at andet er anført, gælder vilkårene fra det tidspunkt, hvor miljøtilladelsen bliver meddelt.

Lovgrundlag

Ansøgningen er behandlet efter reglerne i Husdyrbrugloven med tilhørende bekendtgørelse² og vejledning.

Derudover er der foretaget en vurdering af ansøgningen efter reglerne i habitatbekendtgørelsen³. Ifølge denne skal kommunen, før der bliver meddelt en miljøtilladelse til et husdyrbrug, vurdere om projektet i sig selv, eller i forbindelse med andre planer og projekter, kan påvirke et Natura 2000-område væsentligt.

¹ Lovbekendtgørelse om husdyrbrug og anvendelse af gødning m.v. nr. 520 af 1. maj 2019 - husdyrbrugloven

² Bekendtgørelse nr. 2225 af 27. november 2021 om godkendelse og tilladelse m.v. af husdyrbrug

³ Bekendtgørelse nr. 2091 af 12. november 2021 om udpegnings- og administrationsregler for internationale naturbeskyttelsesområder samt beskyttelse af visse arter.

1.3 Oversigt over vilkår

Herunder er en oversigt over de vilkår, der er meddelt i miljøtilladelsen efter § 16 b.

Generelt

1. Med denne miljøtilladelses ikrafttræden ophæves alle tidligere meddelte afgørelser efter husdyrbrugloven.

Dyretyper og produktionsareal

2. Fordelingen af dyretyper, staldsystemer og størrelsen af produktionsarealet i det enkelte staldafsnit, skal svare til nedenstående og må ikke ændres uden en forudgående godkendelse/tilladelse fra tilsynsmyndigheden.

Stalde og produktioner						
Staldnavn	Staldstørrelse (m ²)	Ventilation	Kildehøjde	Produktion	Antal måneder udegående	Produktionsareal (m ²)
Ansøgt drift						
Stald 1 NORD	1125	Mekanisk ventilation	6 m	(#481856) Smågrise. Toklimastald, delvis spaltegulv	0	778
Stald 2 SYD	964	Mekanisk ventilation	6 m	(#489300) Smågrise. Toklimastald, delvis spaltegulv	0	720
Stald 3 VEST	198	Mekanisk ventilation	6 m	(#489299) Smågrise. Toklimastald, delvis spaltegulv	0	69
Sum						1567

Affald

3. Husdyrbruget skal på tilsynene overfor tilsynsmyndigheden mundtligt redegøre for de tiltag, husdyrbruget har iværksat for at forebygge, genbruge og bortskaffe det affald, der produceres på husdyrbruget.
4. Olie- og kemikalieaffald på husdyrbruget skal opbevares i tæt emballage beregnet til formålet og være tydeligt mærket med en angivelse af indhold. Oplaget må ikke medføre forurening eller risiko for forurening af omgivelserne f.eks. ved afløb til kloak, jord, overfladevand eller grundvand.

Oplaget skal som minimum være overdækket med et halvtag og stå på støbt bund. Pladsen skal indrettes med fald, fordybning eller opkant, så en mængde mindst svarende til indholdet af den største beholder vil blive tilbageholdt, hvis der sker spild eller lækage. Anden tilsvarende foranstaltning, der skaber samme sikkerhed mod forurening, er også acceptabel.

Eventuelt spild skal opsamles af velegnet adsorptionsmateriale og bortskaffes som farligt affald.

Lugtgener

5. Hvis husdyrbruget ønsker at ændre på placeringen af ventilationsafkast fra stalden, skal dette anmeldes til tilsynsmyndigheden/kommune, der skal vurdere om den ønskede ændring kan have væsentlig indflydelse på beskyttelsesniveauet for lugt fra husdyrbruget.

Støjgener

6. Husdyrbrugets samlede støjbidrag, angivet som det ækvivalente, korrigerede støjniveau i dB(A) i punkter 1,5 meter over terræn, målt eller beregnet ved nærmeste beboelses opholdsareal, må ikke overskride nedenstående værdier. Støj-belastningen er det ækvivalente, korrigerede lydniveau i dB(A):

Tidsrum	Grænseværdi dB(A)	Referencetidsrummet*
Mandag-Fredag kl. 07.00-18.00 Lørdag kl. 07.00-14.00	55	8 timer 7 timer
Lørdag kl. 14.00-18.00 Søn- og helligdage kl. 07.00-18.00	45	4 timer 8 timer
Mandag-Fredag kl. 18.00-22.00 Lørdag kl. 18.00-22.00 Søn- og helligdage kl. 18.00-22.00	45	1 time
Alle dage kl. 22.00-07.00**	40	½ time

* Referencetidsrummet er tidsrummet med størst støjbelastning inden for den angivne periode. Grænseværdien skal være overholdt inden for dette tidsrum

** Om natten (kl. 22.00-7.00) må maksimalværdier af støjniveauet ikke overstige 55 dB(A) ved boliger.

7. Tilsynsmyndigheden kan ved væsentlige støjgener bestemme, at husdyrbruget skal dokumentere, at grænseværdierne for støj er overholdt - dog højst én gang årligt. Dokumentation skal sendes til tilsynsmyndigheden sammen med oplysninger om driftsforholdene under målingen/beregningen.

Målinger/beregninger skal udføres og rapporteres som "Miljømåling – ekstern støj" af en enhed, som er optaget på Miljøstyrelsens liste over godkendte laboratorier. Husdyrbrugets støj skal dokumenteres ved måling eller efter gældende vejledninger fra Miljøstyrelsen, pt. nr. 6/1984 om måling af ekstern støj fra virksomheder og nr. 5/1993 om ekstern støj fra virksomheder.

Målinger/beregninger skal foretages på/for de mest støjbelastede områder udenfor husdyrbrugets grund og under de mest støjbelastede driftsforhold – eller efter anden aftale med tilsynsmyndigheden.

Viser kontrolmålingen/beregningen en overskridelse af de fastsatte støjgrænser, kan tilsynsmyndigheden kræve, at der iværksættes støjreducerende tiltag.



Fluegener

8. Den ansvarlige for husdyrbruget skal sørge for effektiv fluebekæmpelse i overensstemmelse med de nyeste retningslinjer fra Aarhus Universitet, Institut for Agro økologi
9. Hvis tilsynsmyndigheden vurderer, at husdyrbruget giver anledning til væsentlige fluegener ved naboerne, kan tilsynsmyndigheden stille krav om at der skal udarbejdes en handlingsplan for bekæmpelse af fluer.

Renere teknologi

10. For at undgå unødigt spild af vand og energi skal det ved jævnlig kontrol af rørledninger og installationer sikres, at disse er intakte og velfungerende.
11. Ved udskiftning af lyskilder og teknisk udstyr i anlægget, skal der skiftes til lavenergibelysning og energibesparende udstyr i det omfang, det er foreneligt med de tekniske, økonomiske og dyrevelfærdsmæssige forhold.

Egenkontrol og dokumentation

Farligt affald

12. Kvitteringer for aflevering af farligt affald skal opbevares på husdyrbruget i minimum 3 år og kunne fremvises for tilsynsmyndigheden.

Væsentlige fluegener

13. Hvis tilsynsmyndigheden konstaterer, at der er så væsentlige fluegener, at det er nødvendigt med særlige tiltag, kan tilsynsmyndigheden stille krav om, at der skal føres en journal over fluebekæmpelsen. Indholdet af journalen aftales med tilsynsmyndigheden.

1.4 Offentlighed

Foroffentlighedsfase

Struer kommune har vurderet, at § 16 b ansøgningen ikke skal forannonceres.

Partshøring og nabohøring

Udkastet til miljøtilladelse har været i høring hos ansøger og dennes konsulent.

Ifølge Husdyrbruglovens⁴ § 56 skal udkastet til afgørelse i høring hos naboer og andre berørte (indenfor lugt konsekvenszonen på 587 meter) i en periode på 14 dage, hvor man har mulighed for at komme med kommentarer til udkastet.

Definition på lugtkonsekvensområdet

Lugtkonsekvensområdet for husdyrproduktionens lugtafgivelse er beregnet ud fra FMK modellen. Konsekvensområdet vil sige det område, hvor lugten fra husdyrbruget kan konstateres, uden at lugten af den grund vurderes at være til væsentlig gene for omkringboende.

Lugtkonsekvensområdet er beregnet til 587 meter.

På baggrund af ovenstående er ejere af og beboere i beboelser indenfor en radius af 587 meter blevet hørt. Det drejer sig om følgende:

A C Hoppesvej 1, 3, 4, 5, 6, 7, 8, 9, 10 og 11
Barslevvej 41

Der er ikke indkommet bemærkninger i høringsperioden.

Offentliggørelse

Miljøtilladelsen er offentliggjort den **24. maj 2022** på Struer Kommunes hjemmeside på www.struer.dk under fanen "Om kommunen" – "Høringer, afgørelser og offentliggørelser" og på miljøstyrelsens digitale miljøportal <https://dma.mst.dk>.

Følgende parter har modtaget den endelige afgørelse til orientering:

Ansøger

Thomas Graugaard, Hovedvejen 61, Floulev, 7790 Thyholm
Fjordland, Mie S. Lyhne

Evt. Høringsparter, der har indsendt bemærkninger i høringsperioden: Ingen

Sundhedsstyrelsen, Embedslægeinstitutionen Midtjylland, senord@sst.dk
Danmarks Fiskeriforening, mail@dkfisk.dk
Danmarks Sportsfiskerforbund, post@sportsfiskerforbundet.dk
Ferskvandsfiskeriforeningen for Danmark, nb@ferskvandsfiskeriforeningen.dk
Danmarks Naturfredningsforening, dnstruer-sager@dn.dk
Danmarks Naturfredningsforening, Struer, struer@dn.dk
Det Økologiske Råd, husdyr@ecocouncil.dk
Dansk Ornitologisk Forening, natur@dof.dk
Dansk Ornitologisk Forening, struer@dof.dk

⁴ Lovbekendtgørelse om husdyrbrug og anvendelse af gødning m.v. nr. 520 af 1. maj 2019



Holstebro Museum, Mette.klingenberg@holstebro-museum.dk
Arbejderbevægelsens Erhvervsråd, ae@ae.dk
Forbrugerrådet, fbr@fbr.dk
Styrelsen for Patientsikkerhed, stps@stps.dk
Klosterhedens Venner, GoldenGirl@mail.dk

1.5 Klage- og søgsmålsvejledning

Du kan klage over afgørelsen til Miljø- og Fødevareklagenævnet. Klageberettiget er ansøger, klageberettigede myndigheder og organisationer og enhver, der har en individuel, væsentlig interesse i sagen.

En eventuel klage skal stiles til Miljø- og Fødevareklagenævnet og indsendes gennem klageportalen via www.borger.dk eller www.virk.dk. Klagen skal indsendes **senest den 21. juni 2022**.

Er klagen ikke modtaget senest kl. 23.59 på datoen for klagefristens udløb, kan klagenævnet beslutte, at klagen ikke er indsendt rettidigt.

En klage er indgivet, når den er tilgængelig for Struer Kommune på klageportalen.

En eventuel klage har ikke opsættende virkning, medmindre klagenævnet bestemmer andet, hvorfor afgørelsen på eget ansvar kan udnyttes, før klagefristen er udløbet.

Det er en betingelse for klagenævnets behandling af klagen, at klager indbetaler et gebyr til Miljø- og Fødevareklagenævnet.

Vejledning om gebyrordningen og gebyrets størrelse kan findes på Miljø- og Fødevareklagenævnets hjemmeside – <https://naevneneshus.dk/>.

Hvis nogen klager over afgørelsen, vil dette blive meddelt ansøger.

Ønsker du afgørelsen prøvet ved domstolene, skal sagen være anlagt inden 6 måneder efter annonceringen.

På vegne af Struer Kommune

Kristian Iversen
Agronom
Center for Plan og Miljø



2. Baggrund for miljøtilladelsen

I det følgende beskrives en række juridiske forhold ved tilladelsen. Herunder faktuelle oplysninger vedrørende husdyrbruget - meddelelsespligt, gyldighed, retsbeskyttelse og hvad der skal til, for at tilladelsen er udnyttet.

2.1 Ophævelse af tidligere afgørelser

Når denne miljøtilladelse tages i brug, bortfalder alle tidligere meddelte afgørelser efter husdyrbrugloven. Da der ikke foretages byggeri i forbindelse med denne tilladelse og da husdyrbruget fremover vil være omfattet af den såkaldte stipladsmodel, betyder det, at denne miljøtilladelse betragtes som værende taget i brug, når tilladelsen er meddelt (forudsat at der ikke indkommer klager i klageperioden).

Derfor bortfalder alle tidligere meddelte afgørelser pr. den dato, denne miljøgodkendelse træder i kraft. Dette meddeles ved vilkår.

På baggrund af ovenstående stilles følgende vilkår:

1. Med denne miljøtilladelses ikrafttræden ophæves alle tidligere meddelte afgørelser efter husdyrbrugloven.

2.2 Meddelelsespligt for ændringer

Miljøtilladelsen gælder for det ansøgte. Der må ikke ske ændringer i forudsætningerne for beregningerne i ansøgningen, før ændringerne er anmeldt til og godkendt af Struer Kommune.

Den ansvarlige for husdyrbruget har pligt til at underrette kommunen (tilsynsmyndigheden) ved ændringer i ejerforhold eller ændringer af, hvem der er ansvarlig for den daglige drift af husdyrbruget.

Der er også pligt til at meddele kommunen, hvis driften indstilles for en længere periode.

2.3 Udnyttelse af tilladelsen og bortfald

Miljøtilladelsen anses for at være taget i brug på tidspunktet for meddelelsen, idet der ikke sker udvidelse af produktionsarealet.

Miljøtilladelsen bortfalder, hvis den ikke er udnyttet inden 6 år fra datoen for meddelelsen. Hvis en del af tilladelsen ikke er udnyttet, bortfalder tilladelsen for denne del.

En tilladelse, der omfatter byggeri, anses for at være udnyttet, når byggeriet er afsluttet. Hvis der ikke skal bygges nyt, vil tilladelsen blive anset for udnyttet, når det bliver konstateret, at det, der er givet tilladelse til, faktisk er gennemført (§ 54 i husdyrgodkendelsesbekendtgørelsen).

Hvis en del af tilladelsen, efter den har været fuldt udnyttet, ikke har været helt eller delvist udnyttet i 3 på hinanden følgende år, bortfalder den del af tilladelsen, der ikke har været udnyttet i de 3 år.

Med udnyttet menes, at mindst 25 % af det tilladte produktionsareal skal være udnyttet driftsmæssigt.

Med driftsmæssig udnyttelse forstås, at der på det pågældende produktionsareal mindst produceres 50 % af det mulige indenfor rammerne af dyrevelfærdskrav eller andre relevante krav.

2.4 Retsbeskyttelse

Med miljøtilladelsen følger 8 års retsbeskyttelse på de vilkår, der fremgår af tilladelsen, fra den dato tilladelsen er meddelt (HBL § 40 stk. 1).

3. Beliggenhed og planmæssige forhold

I det følgende er der en beskrivelse/vurdering af husdyrbrugets placering i forhold til de fastlagte afstandskrav i husdyrbrugloven. Det er også vurderet, om eventuelt nyt byggeri er erhvervsmæssigt nødvendigt for ejendommens drift som landbrugsejendom og der er foretaget en vurdering i forhold til de landskabelige værdier.

3.1 Afstandskrav, bygge- og beskyttelseslinjer, fredninger m.v.

Beskrivelse og vurdering

En detaljeret beskrivelse af det ansøgte fremgår af miljøansøgningen, der ligger som bilag til denne miljøtilladelse.

Ejendommen er beliggende i landzone, i lokalområdet Barslev, ca. 1 km vest for Hvidbjerg, i et område domineret af landbrugsdrift, spredt bebyggelse og begrænset beplantning. Der er søgt om ny miljøtilladelse til et reduceret produktionsareal i de eksisterende stalde.

Kommunen skal sikre, at husdyrbruget kan drives på stedet uden at påvirke omgivelserne på en måde, som er uforenelig med hensynet til omgivelserne. Det skal også sikres, at de afstandskrav, der fremgår af lovgivningen, bliver overholdt.

Afstandskrav efter husdyrbruglovens § 6

Der er forbud mod at etablere eller udvide husdyranlæg samt gødnings- og ensilageopbevaringsanlæg indenfor følgende områder eller afstande, hvis det medfører forøget forurening:

- Indenfor eksisterende eller ifølge kommuneplanens rammedel fremtidigt byzone- eller sommerhusområde
- Område i landzone, der i lokalplan er udlagt til boligformål, blandet bolig og erhvervsformål eller i offentlige formål med henblik på beboelse, institutioner, rekreative formål og lignende
- I en afstand af mindre end 50 meter fra ovennævnte områder
- I en afstand af mindre end 50 meter fra nabobeboelse.

Fra A C Hoppesvej 9 er der cirka 105 meter til nærmeste nabobeboelse og ca. 410 meter til Floulev, der er nærmeste byzone.

Afstandskrav efter husdyrbruglovens § 7

Der må ikke ske etablering, udvidelse eller ændring af husdyranlæg eller gødningsopbevaringsanlæg på et husdyrbrug, hvis anlægget ligger i en afstand af mindre end 10 m til eller helt eller delvist indenfor

- 1) nærmere bestemte ammoniakfølsomme naturtyper beliggende indenfor internationale naturbeskyttelsesområder eller
- 2) nærmere bestemte ammoniakfølsomme naturtyper beliggende udenfor internationale naturbeskyttelsesområder.

Der er mere end 10 meter til nærmeste ammoniakfølsomme naturtype (defineret i ovenstående).

Afstandskrav i §§ 6 og 7 er overholdt

Afstandskrav efter husdyrbruglovens § 8

Nedenstående er en oversigt over de afstandskrav, der skal være opfyldt for nyt byggeri.

Tabel 1 – Afstandskrav og faktiske afstande

	Afstand fra eksisterende bygninger (m)	Lovkrav jf. husdyrbrugloven (minimum) (m)
Ikke almene vandforsyningsanlæg	318	25
Almene vandforsyningsanlæg	2.185	50
Vandløb/dræn/søer (og dræn)	>15	15
Offentlig og privat fælles vej	ca. 22	15
Levnedsmiddelvirksomhed	> 25	25
Beboelse på samme ejendom	20	15
Naboskel	5 - 12	30
Nærmere bestemte ammoniakfølsomme naturtyper beliggende indenfor eller udenfor internationale naturbeskyttelsesområder	Ca. 785	10

Tabel 2 – husdyrbruglovens afstandskrav i §§ 6 og 7 fra miljøansøgningen

Forbudszoner jf. husdyrbruglovens §§ 6 og 7			
	Afstandskrav	Placering	Aktuel afstand
Eksisterende eller ifølge kommuneplanens rammedel fremtidigt byzone-, eller sommerhusområde	50 m	Floulev	ca. 410 meter
Område i landzone, der i lokalplan er udlagt til boligformål, blandet bolig- og erhvervsformål eller til offentlige formål med henblik på beboelse, institution, rekreative formål etc.	50 m	-	-
Nabobeboelse	50 m	A C Hoppesvej 6	Ca. 105 meter
Afstand til kategori 1-natur	min. 10 m	overdrev indenfor Natura 2000	Ca. 1,9 km
Afstand i kategori 2-natur	min. 10 m	§ 3 overdrev udenfor Natura 2000	Ca. 3,1 km

Det bemærkes at afstandskrav i henhold til §§ 6, 7 og 8 i Husdyrbrugloven ikke er overholdt til naboskel (hverken fra gylletank eller stald 1) hvis der havde været tale om nybyggeri, men begge er eksisterende og lovligt opførte anlæg.

Der sker ingen etablering, udvidelse eller ændringer af produktionsarealet, og derfor er der ikke vurderet yderligere på afstandskrav.

3.2 Landskabsforhold og planforhold

Beskrivelse og vurdering

For ansøgers beskrivelse henvises til miljøansøgningen, der er vedlagt som bilag.

Der sker ingen bygningsmæssige ændringer og Struer Kommune vurderer samlet set, at det ansøgte ikke vil påvirke de landskabelige, kulturhistoriske, naturmæssige, geologiske eller rekreative værdier i det område, hvor husdyrbruget er beliggende.

3.3 Erhvervsmæssigt nødvendigt byggeri

Beskrivelse og vurdering

Der er ikke søgt om etablering af nyt byggeri, og derfor er dette punkt irrelevant i denne sag.

4. Husdyrhold, staldanlæg og driftsforhold

I det følgende beskrives og vurderes husdyrholdets sammensætning, staldindretning, fodring, vand- og energiforbrug samt håndtering af spildevand, regnvand, affald, kemikalier, driftsforstyrrelser og uheld.

4.1 Husdyrhold og stalde

Beskrivelse og vurdering

For en detaljeret beskrivelse, henvises til miljøansøgningen, der er vedlagt som bilag.

Med stipladsmodellen, er det muligt at have en mere fleksibel produktion indenfor det tilgængelige produktionsareal.

Der sker ingen bygningsmæssige ændringer af de eksisterende stalde på ejendommen. Der renoveres og ændres i gulvprofiler i nogle staldafsnit idet produktionen overgår fra søer og smågrise til smågrise alene.

De dyretyper, der må være på produktionsarealet og de tilladte staldsystemer fremgår af nedenstående tabel:

Tabel 3 – Produktionsareal, staldsystem og teknologi

Stalde og produktioner							
Staldnavn	Staldstørrelse (m ²)	Ventilation	Kildehøjde	Produktion	Antal måneder udegående	Produktionsareal (m ²)	
Ansøgt drift							
Stald 1 NORD	1125	Mekanisk ventilation	6 m	(#481856) Smågrise. Toklimastald, delvis spaltegulv	0	778	
Stald 2 SYD	964	Mekanisk ventilation	6 m	(#489300) Smågrise. Toklimastald, delvis spaltegulv	0	720	
Stald 3 VEST	198	Mekanisk ventilation	6 m	(#489299) Smågrise. Toklimastald, delvis spaltegulv	0	69	
Sum						1567	

Det samlede produktionsareal bliver i ansøgt drift 1.567 m².

Forudsætningerne for dyretyper, staldsystemer og produktionsareal i de enkelte staldafsnit er forudsætninger for beregningerne i ansøgningen og fastholdes derfor ved nedenstående vilkår:

På baggrund af ovenstående stilles følgende vilkår:

2. Fordelingen af dyretyper, staldsystemer og størrelsen af produktionsarealet i det enkelte staldafsnit, skal svare til nedenstående og må ikke ændres uden en forudgående godkendelse/tilladelse fra tilsynsmyndigheden.

Stalde og produktioner							
Staldnavn	Staldstørrelse (m ²)	Ventilation	Kildehøjde	Produktion	Antal måneder udegående	Produktionsareal (m ²)	
Ansøgt drift							
Stald 1 NORD	1125	Mekanisk ventilation	6 m	(#481856) Smågrise. Toklimastald, delvis spaltegulv	0	778	
Stald 2 SYD	964	Mekanisk ventilation	6 m	(#489300) Smågrise. Toklimastald, delvis spaltegulv	0	720	
Stald 3 VEST	198	Mekanisk ventilation	6 m	(#489299) Smågrise. Toklimastald, delvis spaltegulv	0	69	
Sum						1567	

4.2 Affaldsproduktion/-reduktion, opbevaring og bortskaffelse

I dette afsnit er det vurderet, om husdyrbruget sikrer, at det affald, der fremkommer som en følge af driften på ejendommen, følger anvisningerne i Struer Kommunes affaldsregulativer.

Beskrivelse og vurdering

For en detaljeret beskrivelse af affaldstyper, opbevaring og genbrug på husdyrbruget, henvises til miljøansøgningen, der er vedlagt som bilag til denne miljøtilladelse.

Døde dyr

Døde dyr opbevares i container eller under kadaverkappe på plads ved siloer, indtil de bliver afhentet af DAKA.

Øvrigt affald

Af ansøgningen fremgår det, hvilke affaldstyper der fremkommer på husdyrbruget.

Særligt det farlige affald, der bliver produceret og opbevaret på husdyrbruget, kan udgøre en risiko for jord, grundvand og overfladevand, hvis det ikke bliver opbevaret og håndteret korrekt.

Af Struer Kommunes regulativ for erhvervsaffald fremgår en række retningslinjer for opbevaringen og håndtering af farligt affald. Det farlige affald skal sorteres i henholdsvis ikke-genanvendeligt og genanvendeligt farligt affald.

Der er ingen kommunale indsamlingsordninger for erhvervsaffald – kun anvisningsordninger. Det betyder at husdyrbruget selv skal sørge for at affaldet bliver transporteret til Nomi4s eller til et miljøgodkendt modtageanlæg jf. Nomi4s hjemmeside. Alternativt kan affaldet afleveres på genbrugspladserne.

Med disse tiltag øger husdyrbruget både de miljømæssige og driftsøkonomiske fordele ved et mindre forbrug og medvirker til en større genanvendelse af affald.

Med den eksisterende sortering af det affald, der fremkommer på husdyrbruget, er det Struer Kommunes vurdering, at husdyrbruget på tidspunktet for meddelelse af miljøtilladelsen har gjort tilstrækkeligt i forhold til de ovenfor nævnte faktorer i affaldshierarkiet.

Struer Kommune vurderer, at der til stadighed bør være fokus på disse faktorer. Derfor er der stillet vilkår om, at husdyrbruget ved de jævnlige tilsyn, skal redegøre overfor tilsynsmyndigheden, hvilke tiltag husdyrbruget har iværksat for at efterleve affaldshierarkiet.

Struer Kommune følger op på sorteringen, håndteringen og opbevaringen af affald på de lovpligtige tilsyn med husdyrbruget.

For at minimere risikoen for forurening fra opbevaring af olie- og kemikalieaffald og andet farligt affald er der stillet vilkår, der fastholder retningslinjerne i erhvervsaffaldsregulativet.

På baggrund af ovenstående stilles følgende vilkår:

3. Husdyrbruget skal på tilsynene overfor tilsynsmyndigheden mundtligt redegøre for de tiltag, husdyrbruget har iværksat for at forebygge, genbruge og bortskaffe det affald, der produceres på husdyrbruget.

4. Olie- og kemikalieaffald på husdyrbruget skal opbevares i tæt emballage beregnet til formålet og være tydeligt mærket med en angivelse af indhold. Oplaget må ikke medføre forurening eller risiko for forurening af omgivelserne f.eks. ved afløb til kloak, jord, overfladevand eller grundvand.

Oplaget skal som minimum være overdækket med et halvtag og stå på støbt bund. Pladsen skal indrettes med fald, fordybning eller opkant, så en mængde mindst svarende til indholdet af den største beholder vil blive tilbageholdt, hvis der sker spild eller lækage. Anden tilsvarende foranstaltning, der skaber samme sikkerhed mod forurening, er også acceptabel.

Eventuelt spild skal opsamles af velegnet adsorptionsmateriale og bortskaffes som farligt affald.

4.3 Driftsforstyrrelser og uheld

Beskrivelse og vurdering

Der kan være driftsmæssige forhold, hvor risikoen for uheld er til stede, og hvor et eventuelt uheld kan have store konsekvenser for det eksterne miljø. Der kan opstå uheld i forbindelse med håndteringen af husdyrgødning, olie og kemikalier, ved brand og strømsvigt.

Største risiko for uheld vurderes at kunne ske i forbindelse med opbevaring og håndtering af flydende husdyrgødning.

Gyllebeholderne er etableret således at bund og vægge er tætte, og de kan modstå mekaniske, termiske og kemiske påvirkninger. Gyllebeholderne tømmes regelmæssigt af hensyn til vedligeholdelse og inspektion. Gyllen røres kun op i forbindelse med udbringning. Gyllevognen fyldes med sugestuds. Herved elimineres mulighederne for gyllespild i forbindelse med pumpefejl og påfyldning af gyllevognen. Anvendelse af sugestuds betragtes som den mest miljøforsvarlige måde at fylde gyllevognen.

Anlægget er under dagligt opsyn. Alle medarbejdere vil desuden blive instrueret i forholdsregler i tilfælde af uheld.

Vurdering

Det er ifølge husdyrbrugloven ikke et krav, at der skal foreligge en beredskabsplan. Men Struer Kommune anbefaler, at man udarbejder en beredskabsplan, så man er godt klædt på i forhold til at håndtere eventuelle uheld.

Det vurderes, at ansøger har fokus på at mindske risikoen for at mennesker og dyr lider overlast, eller at der opstår gener for eller forurening af omgivelserne i tilfælde af driftsforstyrrelser eller uheld.

På baggrund af ovenstående stilles ingen vilkår.

5. Husdyrgødning – håndtering og opbevaring

I det følgende beskrives og vurderes forholdene omkring håndteringen og opbevaringen af husdyrgødning på husdyrbruget.

Beskrivelse og vurdering

I miljøansøgningen er der en beskrivelse af, hvordan håndtering og opbevaring af husdyrgødning foregår på husdyrbruget.

Flydende husdyrgødning

Der er to gyllebeholdere på ejendommen. Den ene er opført i 1985. Den har en kapacitet på 321 m³, og har et overfladeareale er 77 m². Den anden er opført i 1997 og har en kapacitet på 1.550 m³, og et overfladeareal på 378 m². Beholderne er ikke overdækkede, men forsynet med flydelag efter gældende regler. Der sker ingen ændringer i opbevaringen af flydende husdyrgødning i forbindelse med det ansøgte.

Opbevaringskapacitet

Det fremgår af husdyrgødningsbekendtgørelsen, at et husdyrbrug skal have en opbevaringskapacitet svarende til at udbringningen af husdyrgødningen kan ske efter reglerne i bekendtgørelsens kapitel 10 og 11. Samtidigt skal udnyttelsen af næringsstofferne i gødningen opfylde kravene i den til enhver tid gældende bekendtgørelse om jordbrugets anvendelse af gødning. Den tilstrækkelige opbevaringskapacitet vil ud fra dette normalt svare til minimum 9 måneder.

Der sker ingen ændringer i opbevaringskapaciteten som følge af det ansøgte.

Struer Kommune har på tilsyn konstateret, at der er tilstrækkelig opbevaringskapacitet på ejendommen.

Håndtering

Der er forskellige regler for håndtering af gylle, som fremgår af lovgivningen for husdyrbrug. Det samme gælder for udbringningsmetoder og tidspunkter. Reglerne fremgår af bekendtgørelse om miljøregulering af dyrehold og om opbevaring af gødning (husdyrgødningsbekendtgørelsen).

Overdækning af gyllebeholder

Af husdyrgødningsbekendtgørelsens regler fremgår det, at beholdere til opbevaring af blandt andet svinegylle skal være overdækket, hvis de ligger nærmere end 300 meter fra nærmeste nabobeboelse. Dette gælder dog ikke for gyllebeholdere, der er opført før 2007. Gyllebeholderene på A C Hoppesvej 9 ligger mindre end 300 meter fra nærmeste nabobeboelse. Da begge beholder er opført før 2007, er der ikke krav om overdækning, men krav om flydelag.

Struer Kommune vurderer, at der ikke er grundlag for at stille skærpende vilkår.

På baggrund af ovenstående stilles ingen vilkår.

6. Gener fra husdyrbruget

I nedenstående er det vurderet, om husdyrbruget vil give anledning til væsentlige gener i form af blandt andet lugt, støj, støv, transporter, fluer og lys.

6.1 Lugt

Beskrivelse

Ansøgers beskrivelse og vurdering af lugtkilder fremgår af den vedlagte miljøansøgning.









Nærmeste bolig uden landbrugspligt er A C Hoppesvej 6, som ifølge ansøgningen ligger 198 meter nordvest for det beregnede lugtcentrum.

Nærmeste samlede bebyggelse, der også er byzone, er Hvidbjerg, ligger ca. 972 meter øst for det beregnede lugtcentrum.

Nærmeste byzone er Floulev, hvor nærmeste punkt er beregnet til at ligge 433,7 meter sydvest for husdyrbrugets beregnede lugtcentrum.

Lugtgeneberegningerne

Tabel 6 – Lugtgeneberegninger fra ansøgningen

Bebyggelse	Kumulation	Model	Ukorrigeret geneafstand	Korrigeret geneafstand	Vægtet gennemsnits- afstand	Genekriterie overholdt
A C Hoppesvej 10 	0	FMK	137,1	137,1	390,1	Ja
A C Hoppesvej 11 	0	FMK	137,1	137,1	207,7	Ja
A C Hoppesvej 3 	0	FMK	137,1	137,1	455,4	Ja
A C Hoppesvej 4 	0	FMK	137,1	137,1	376,1	Ja
A C Hoppesvej 6 	1	FMK	137,1	137,1	198	Ja
A C Hoppesvej 8 	0	FMK	137,1	137,1	168,5	Ja
LOKALPLAN NR. 1.21 	0	FMK	243,8	243,8	1252,9	Ja
Barslev By, Hvidbjerg 	0	FMK	433,6	433,6	433,7	Ja
Barslev By, Hvidbjerg 	0	FMK	433,6	433,6	971,8	Ja

Konsekvenszone: 587 m

Det fremgår af beregningerne, at lugtgenegrænserne for alle typer bebyggelse er overholdt.

Konkret vurdering

Struer Kommune har kontrolleret forudsætningerne for lugtberegningerne i ansøgningen og fundet dem i orden.

De genekriterier for lugt, der er fastlagt i husdyrbrugloven, er et udtryk for, hvor meget lugt de boliger, der er beliggende i forskellige typer beboelsesområder, må udsættes for, før det kan betegnes som værende "væsentlige lugtgener".

Beregningerne for lugt viser, at genekriterierne for lugt for både beboelse uden landbrugspligt, samlet bebyggelse og byzone/sommerhusområde er overholdt.

Lugtkonsekvenszonen

Lugtkonsekvenszonen er den afstand fra husdyrbruget, hvor omgivelserne kan ane en lugt fra husdyrbruget. Den er beregnet til 587 meter.

En forudsætning for beregningerne er blandt andet, at ventilationsafkast er placeret jævnt fordelt på tagfladen i forhold til sektioneringen i staldanlæggene. Derfor fastholdes dette i nedenstående vilkår omkring ændringer i ventilationsafkast.

Lugtgener fra opbevaringsanlæg og lugtgener ved udbringning af husdyrgødning indgår ikke i beregningerne og skal søges begrænset ved at følge de generelle regler, der for eksempel gælder for flydelag på gylle i gyllebeholdere og regler omkring udbringningstidspunkter i forhold til byzone.

På baggrund af ovenstående er der stillet følgende vilkår:

5. Hvis husdyrbruget ønsker at ændre på placeringen af ventilationsafkast fra stalden, skal dette anmeldes til tilsynsmyndigheden/kommune der skal vurdere om den ønskede ændring kan have væsentlig indflydelse på beskyttelsesniveauet for lugt fra husdyrbruget.

6.2 Støj

Der er foretaget en vurdering af den støj, der kan forventes fra de anlæg og de maskiner, der ligger på ejendommens bygningsparcel. Eventuel støj, der kan knyttes til markdrift eller anden transport udenfor bygningsparcellen, er ikke omfattet.

Beskrivelse og vurdering

De væsentligste støjkloder er beskrevet i miljøansøgningen.

Tabel 7 – Støjkloder på husdyrbruget

<u>Støjkilde</u>	<u>Tidsrum</u>
Mekaniske ventilationsanlægs motorer	Døgnet igennem, kraftigst i dagtimer
Korn- og fodertransportsystemer	Dagtimer
Højtryksrensere og kompressorer	Dagtimer
Husdyrs lydavgivelse	Døgnet igennem, mest i dagtimer
Transport til, fra og omkring anlægget	Hovedsageligt i dagtimerne

Ved regulering af husdyrbrug er det praksis at betragte landzonen som landbrugets erhvervsområde. Beboere af boliger i landzonen må derfor acceptere visse ulemper, som kan være forbundet med at være nabo til et landbrug.

For at beskytte naboer mod støj, er der stillet vilkår til hvilke støjgrænser, husdyrbruget skal overholde. Der er taget udgangspunkt i Miljøstyrelsens vejledninger om støj.

De vejledende støjgrænser, der er taget udgangspunkt i, er derfor for områdetypen "Områder for blandet bolig- og erhvervsbebyggelse, centerområder (bykerne)".

Der er ikke foretaget hverken støjmålinger eller støjberegninger, og det faktiske støjniveau er derfor ikke kendt.

Struer Kommune vurderer, at det ved vilkår skal sikres, at det kan kræves af husdyrbruget, at der bliver foretaget støjmålinger og/eller beregninger, som dokumentation for at støjgrænserne er overholdt. Det kan for eksempel blive aktuelt, hvis der indkommer klager over støj, og tilsynsmyndigheden efterfølgende vurderer, at støjgenerne er så væsentlige, at der skal foretages en støjmåling.

Praksis er, at sådanne målinger kun kan forlanges foretaget én gang årligt med mindre, der er særlige forhold, der kan retfærdiggøre oftere målinger.

Vilkårene fremgår herunder.

På baggrund af ovenstående er der følgende vilkår:

6. Husdyrbrugets samlede støjbidrag, angivet som det ækvivalente, korrigerede støjniveau i dB(A) i punkter 1,5 meter over terræn, målt eller beregnet ved nærmeste beboelses opholdsareal, må ikke overskride nedenstående værdier. Støj-belastningen er det ækvivalente, korrigerede lydniveau i dB(A):

Tidsrum	Grænseværdi dB(A)	Referencetidsrummet*
Mandag-Fredag kl. 07.00-18.00 Lørdag kl. 07.00-14.00	55	8 timer 7 timer
Lørdag kl. 14.00-18.00 Søn- og helligdage kl. 07.00-18.00	45	4 timer 8 timer
Mandag-Fredag kl. 18.00-22.00 Lørdag kl. 18.00-22.00 Søn- og helligdage kl. 18.00-22.00	45	1 time
Alle dage kl. 22.00-07.00**	40	½ time

* Referencetidsrummet er tidsrummet med størst støjbelastning inden for den angivne periode. Grænseværdien skal være overholdt inden for dette tidsrum

** Om natten (kl. 22.00-7.00) må maksimalværdier af støjniveauet ikke overstige 55 dB(A) ved boliger.

7. Tilsynsmyndigheden kan ved væsentlige støjgener bestemme, at husdyrbruget skal dokumentere, at grænseværdierne for støj er overholdt - dog højst én gang årligt. Dokumentationen skal sendes til tilsynsmyndigheden sammen med oplysninger om driftsforholdene under målingen/beregningen.

Målinger/beregninger skal udføres og rapporteres som "Miljømåling – ekstern støj" af en enhed, som er optaget på Miljøstyrelsens liste over godkendte laboratorier. Husdyrbrugets støj skal dokumenteres ved måling eller efter gældende vejledninger fra Miljøstyrelsen, pt. nr. 6/1984 om måling af ekstern støj fra virksomheder og nr. 5/1993 om ekstern støj fra virksomheder.

Målinger/beregninger skal foretages på/for de mest støjbelastede områder udenfor husdyrbrugets grund og under de mest støjbelastede driftsforhold – eller efter anden aftale med tilsynsmyndigheden.

Viser kontrolmålingen/beregningen en overskridelse af de fastsatte støjgrænser, kan tilsynsmyndigheden kræve, at der iværksættes støjreducerende tiltag.

6.3 Støv og transport

Der foretages en vurdering af de eventuelle støvgener, rystelser og transporter, der måtte forekomme på husdyrbruget. Desuden vurderes der på til- og frakørselsforholdene.

Beskrivelse og vurdering

De mulige støvkilder og transporter er beskrevet og vurderet i ansøgers miljøansøgning.

Kørsel til og fra anlægget sker direkte fra den asfalterede vej A C Hoppesvej.

Fodersiloer og foderblander er placeret indendørs i foderladen. Der er derfor begrænset støvafgivelse fra aktiviteterne.

Støv fra staldene kan spredes via ventilationsanlægget. I staldene kan grisene afgive støv i form af døde hudceller, der skaller af.

Ansøgers opgørelse over antallet af transporter og typen heraf fremgår af nedenstående tabel.

Tabel 8 – Transport til og fra anlægget årligt

		Nudrift	Ansøgt
Til anlægget	Dyr	20	40
	Foder	20	52
	Afgrøder	50	40
	Brændstof	4	4
	Halm	10	10
	Fra anlægget		
	Dyr	22	40
	DAKA	40	52
	Gødning/gylle	140	150
	Erhvervsaffald	26	26
I alt		332	414

Struer Kommune vurderer, at antallet af kørsler ligger indenfor det normale for et husdyrbrug af denne størrelse. Det Struer Kommunes vurdering, at det ikke er nødvendigt at stille vilkår om til- og frakørselsforholdene.

Transport ad offentlig vej reguleres af færdselslovens bestemmelser. Struer Kommune opfordrer til hensynsfuld kørsel for at forhindre støv- og støjgener hos beboelser langs de offentlige veje, som egne transporter vil foregå ad.

Struer Kommune vurderer, at rystelser i forbindelse med interne transporter samt til- og frakørsler ikke vil give problemer ved nabobeboelser, som ikke er ejet af ansøger, hvis der køres hensynsfuldt med lav hastighed.

Det er kutyme, at nabobeboelser beliggende i landzonen må tåle normalt forekommende gener i form af støv, rystelser og transport i forbindelse med landbrugsdrift.

Struer Kommune vurderer, at der ikke vil forekomme aktiviteter på husdyrbruget, der kan give anledning til væsentlige støvgener, da nabobeboelser ligger i god afstand til husdyrbruget. Eventuelle klager over støv, vil blive håndteret i forbindelse med kommende tilsyn på husdyrbruget.

På baggrund af ovenstående er der ikke stillet vilkår.

6.4 Fluer og skadedyr

I nedenstående er det vurderet, om der er truffet tilstrækkelige foranstaltninger til at forebygge og bekæmpe gener for de omkringboende fra fluer, rotter og andre skadedyr.

Beskrivelse og vurdering

Husdyrbrugets bekæmpelse af skadedyr og fluer er beskrevet i den vedlagte miljøansøgning.

Husdyrbruget foretager løbende oprydning og fjerner eventuelle foderrester for at forhindre forhold, der kan tiltrække rotter og friste til redebygning.

Husdyrbruget forebygger opformering af fluer og andre insekter ved passende hygiejnetiltag omkring håndtering og opbevaring af foder.

Til trods for disse tiltag, vil der altid være en potentiel risiko for, at der lejlighedsvis kan opstå fluegener fra staldanlæggene.

Struer Kommune er ikke bekendt med problemer med fluer på husdyrbruget. Ved de regelmæssige tilsyn bliver der blandt andet foretaget en vurdering af forekomsten af fluer og om det er nødvendigt med ekstra tiltag af hensyn til naboer.

Aarhus Universitet, Institut for Agroøkologi udarbejder vejledninger om bekæmpelse af blandt andet fluer. Husdyrbruget har oplyst, at disse følges i det daglige management.

Struer Kommune vurderer, at der skal stilles vilkår om at følge vejledningen om bekæmpelse af fluer og at der, hvis det vurderes at være nødvendigt, kan stilles krav om udarbejdelse af en handlingsplan for bekæmpelse af fluer på husdyrbruget.

På baggrund af ovenstående er der stillet følgende vilkår:

8. Den ansvarlige for husdyrbruget skal sørge for effektiv fluebekæmpelse i overensstemmelse med de nyeste retningslinjer fra Aarhus Universitet, Institut for Agro økologi.
9. Hvis tilsynsmyndigheden vurderer, at husdyrbruget giver anledning til væsentlige fluegener ved naboerne, kan tilsynsmyndigheden stille krav om, at der skal udarbejdes en handlingsplan for bekæmpelse af fluer.

6.5 Lysforhold

Beskrivelse

Produktionen foregår i lukkede stalde, hvilket begrænser lysafgivelse fra anlægget. Der vil ikke være fuld belysning i staldene i nattetimerne. Som udgangspunkt er der kun tændt lys i tidsrummet kl. 6 – 22. Udendørs belysning er alene tændt ved behov for færdsel omkring bygningerne i den mørke tid.

Vurdering

Struer Kommune vurderer, at belysningen på husdyrbruget ikke vil genere omgivelserne væsentligt.

På baggrund af ovenstående er der ikke stillet vilkår til belysning.

7. Ammoniak, natur og bilag IV arter

Nedenstående afsnit indeholder vurderinger af husdyrbrugets påvirkning af beskyttet natur som følge af den ammoniakemission, der sker fra husdyrbrugets stalde og gødningsopbevaringsanlæg.

7.1 Ammoniak og natur

Husdyrbrugets ammoniakemission må ikke give anledning til væsentlige virkninger på beskyttet natur og må derfor heller ikke skade bevaringsmålsætningen for internationale naturbeskyttelsesområder.

Beskrivelse og vurdering

I den vedlagte miljøansøgning har ansøger redegjort for, hvilken ammoniakbelastning husdyrbrugets produktion medfører på den beskyttede natur og har vurderet denne i forhold til beskyttelsesniveauerne, der er fastlagt i husdyrbrugloven.

Husdyrbrugloven indeholder krav om maksimal totaldeposition af ammoniak til kategori 1-, 2- og 3-natur. Kravene fremgår af nedenstående.

Struer Kommune har kontrolleret, at forudsætningerne for beregningerne i ansøgnings-skemaet er korrekte.

Ændringer i ammoniakemissionen

Ansøgningen viser at ammoniakemissionen fra det ansøgte i forhold til 8 års drift og nudrift falder med 752,6 kg NH₃-N pr. år.

Faldet skyldes blandt andet, at produktionsarealet reduceres.

Ammoniakfølsomme naturtyper indenfor Natura 2000 områder (kategori 1 natur)

Kategori 1-natur er ammoniakfølsomme naturtyper, beliggende inden for internationale naturbeskyttelsesområder (de såkaldte Natura 2000-områder). Det er de kvælstoffølsomme Natura 2000-naturtyper, som indgår i udpegningsgrundlaget for Natura 2000-området og som Naturstyrelsen har kortlagt i forbindelse med Natura 2000-planlægningen. Derudover er det heder og overdrev, der er § 3 beskyttede efter naturbeskyttelsesloven og som er beliggende indenfor et Natura 2000-område.

Depositionen af kvælstof fra husdyrbruget (stald og lager) inklusiv det ansøgte (**totaldeposition**) til kategori 1-natur må maksimalt være:

1. 0,2 kg N pr. ha pr. år, hvis der er flere end 1 andet husdyrbrug i nærheden
2. 0,4 kg N pr. ha pr. år, hvis der er 1 andet husdyrbrug i nærheden
3. 0,7 kg N pr. ha pr. år hvis der ikke er andre husdyrbrug i nærheden

Antallet af husdyrbrug i nærheden jf. ovenstående punkter, skal opgøres som følgende:

1. antallet af husdyrbrug med en emission på mere end 150 kg NH₃-N pr. år inden for 200 m,
2. antallet af husdyrbrug med en emission på mere end 450 kg NH₃-N pr. år inden for 200-300 m,
3. antallet af husdyrbrug med en emission på mere end 750 kg NH₃-N pr. år inden for 300-500 m,
4. antallet af husdyrbrug med en emission på mere end 1.500 kg NH₃-N pr. år inden for 500-1.000 m, og
5. antallet af husdyrbrug med en emission på mere end 5.000 kg NH₃-N pr. år inden for 1.000-2.500 m.

Nærmeste kategori 1-natur er et område med habitatnatur beliggende ca. 1.850 m vest for A C Hoppesvej 9.

Det fremgår af ansøgningen, at staldanlæggets **totale kvælstofdeposition** på kategori 1-natur er beregnet til 0,0 kg N/ha/år. Der ligger 2 eller flere husdyrbrug, der udløser kumulation.

Da totaldepositionen er 0,0 kg N pr. ha pr. år, er kravet til kategori 1-natur opfyldt.

Større ammoniakfølsomme naturtyper udenfor Natura 2000-områder (kategori 2-natur)
Kategori 2-natur er nærmere bestemte ammoniakfølsomme naturtyper, der ligger uden for internationale naturbeskyttelsesområder. Det drejer sig om:

- højmoser,
- lobeliesøer,
- heder, der er større end 10 ha, og som er omfattet af naturbeskyttelseslovens § 3, og
- overdrev der er større end 2,5 ha og som er omfattet af naturbeskyttelseslovens § 3.

Det er dog kun heder og overdrev, der i sig selv er større end de nævnte størrelser, der er kategori 2-natur.

Kravet til **totaldepositionen** af kvælstof fra det ansøgte må på kategori 2-natur maksimalt være på 1 kg N pr. ha pr. år.

Det nærmeste kategori 2-naturområde er et overdrev beliggende ca. 2,4 km øst for A C Hoppesvej 9.

Der er beregnet en **totaldeposition** for overdrevet på 0,0 kg N pr. år og derfor er kravet til ammoniakdeposition på kategori 2-natur opfyldt.

Ammoniakfølsomme naturområder i øvrigt (kategori 3-natur)

Kategori 3-natur er ammoniakfølsomme naturområder, som ikke er kategori 1-natur eller kategori 2-natur, og som er:

- hede omfattet af naturbeskyttelseslovens § 3
- mose omfattet af naturbeskyttelseslovens § 3
- overdrev omfattet af naturbeskyttelseslovens § 3
- ammoniakfølsom skov

Kommunen vurderer konkret, om der skal fastsættes vilkår om en maksimal **merdeposition**, og hvad det nødvendige krav til max. merdeposition skal være. Kravet må dog ikke være lavere end en max. merdeposition på 1,0 kg N/ha pr. år.

Den nærmeste kategori 3-naturtype er en mose beliggende ca. 760 meter vest for husdyrbruget. Da der sker et fald i ammoniakemissionen er beskyttelsesniveauet i husdyrbrugloven for kategori 3-natur overholdt.

Ammoniakfølsom skov

Ved en ammoniakfølsom skov forstås blandt andet et areal, der har været bevokset med træer i mere end ca. 200 år, så der er tale om gammel "skovbund".

Der er ingen potentielt ammoniakfølsomme skove indenfor en afstand nærmere A C Hoppesvej 9 end det kategori 3-natur, der er beskrevet ovenfor, og da der sker et fald i ammoniakemissionen, er der ikke vurderet yderligere på ammoniakfølsom skov.

Samlet vurdering

Struer Kommunes samlede vurdering i forhold til beskyttet natur er, at det ansøgte, ikke vil medføre en tilstandsændring af den omkringliggende beskyttede natur. Derfor vurderer Struer Kommune, at de vilkår, der er stillet til produktionsarealet, staldsystemer og dyretyper, er tilstrækkelige til at fastholde de forudsætninger, der ligger til grund for beregningerne af belastningen af ammoniakfølsom natur.

På baggrund af ovenstående er der ikke stillet vilkår i forhold til ammoniak og natur.

7.2 Påvirkning af arter med særlige beskyttelseskrav (Bilag IV arter)

Beskrivelse og vurdering

Habitatbekendtgørelsen nr. 2091 af 12. november 2021 om udpegning og administration af internationale naturbeskyttelsesområder samt beskyttelse af visse arter bestemmer, at et projekt ikke må beskadige eller ødelægge yngle-rasteområder for bilag IV-arter.

Habitatdirektivet forpligtiger medlemslandene til en streng beskyttelse af en række dyre- og plantearter listet på direktivets bilag IV jf. habitatbekendtgørelsens § 11, stk. 1, nr. 1 og nr. 2. Denne beskyttelse skal sikre, at arterne bl.a. ikke jages og indsamles samt, at arternes raste- og ynglesteder ikke beskadiges eller ødelægges.

Vurderingen af om arternes yngle- og leveområde ødelægges, skal ses ud fra en bredere økologisk forståelse (vedvarende økologisk funktionalitet), således kan der for et lokalområde være flere yngle- og rasteområder, og et projekt kan derfor gennemføres så længe den økologiske funktionalitet af yngle- og rasteområdet opretholdes på mindst samme niveau.

Følgende arter kan tænkes at forekomme i Struer kommune:



- spidssnudet frø
- stor vandsalamander
- strandtudse
- odder
- birkemus
- markfirben
- ulv
- flagermus (vand-, dam-, syd-, brandts-, dværg-, troid-, skimmel-, langøret- og brunflagermus)

Det er ovenfor vist, at det ansøgte, ikke medfører en væsentlig deposition af ammoniak på kortlagt Natura 2000-natur, der ligger over de beskyttelsesniveauer, der er fastlagt i husdyrbrugloven. Derfor vurderer Struer Kommune, at det ansøgte, ikke vil påvirke yngle- og leveområder for bilag IV-arter beliggende indenfor Natura 2000.

Indenfor 1.200 meter fra A C Hoppesvej findes flere vandhuller. Vandhuller og søer er som udgangspunkt ikke ammoniakbegrænsede og påvirkes umiddelbart ikke af ammoniakdeposition fra luften. Eventuelle bilag IV-arter, der måtte bruge vandhullet som leve- eller ynglested, vil derfor ikke blive påvirket af det ansøgte.

Det er Struer Kommunes vurdering, at projektet vil have en neutral effekt på alle ovenstående arter, og at projektet ikke vil kunne skade Habitatdirektivets bilag IV-arter og heller ikke vil ødelægge disse arters leve-, yngle- eller rastesteder.

På baggrund af ovenstående er der ikke stillet vilkår i forhold til bilag IV-arter.

8. Bedste tilgængelige teknik (BAT) og renere teknologi

Med husdyrbrugloven er det blandt andet et mål at fremme anvendelsen af den bedste tilgængelige teknik – BAT og herunder renere teknologi.

Krav til anvendelse af bedste tilgængelige teknik

Det er en grundlæggende betingelse i husdyrgodkendelsesbekendtgørelsen, at ansøgere om miljøtilladelser af husdyrbrug med en ammoniakemission højere end 750 kg NH₃-N pr. år, har truffet de nødvendige foranstaltninger til at forebygge og begrænse ammoniakforureningen ved anvendelse af den bedste tilgængelige teknik (BAT).

For IE-brug gælder desuden et krav om, at der er truffet de nødvendige foranstaltninger for at forebygge og begrænse forurening ved anvendelse af den bedste tilgængelige teknik på andre områder end ammoniakudledningen. F.eks. i forhold til energieffektivitet mm, jf. bilag 5 i husdyrgodkendelsesbekendtgørelsen.

BAT er en standard, der udvikler sig i takt med teknologien

BAT er ikke en statisk størrelse, men en retlig standard, der ændrer sig løbende med den teknologiske udvikling. Ved stillingtagen til BAT skal ansøger og kommune derfor altid inddrage de muligheder, som udviklingen inden for miljøteknologi medfører i forhold til begrænsning af forurening fra husdyrbrug. Kravet om begrænsning af forurening ved anvendelse af BAT bidrager således til at sikre et højt beskyttelsesniveau for miljøet som helhed.

Principper for anvendelse af BAT

Selvom BAT er et dynamisk begreb, gælder der en række principper, som kommunen skal tage hensyn til i forbindelse med anvendelse af BAT:

Vurdering af hvad der er økonomisk og teknisk muligt

Det er en integreret del af BAT, at der i forbindelse med fastlæggelsen heraf skal foretages en vurdering af, hvad der i almindelighed er økonomisk og teknisk muligt for den enkelte branche som sådan. Dermed er det branchens generelle økonomiske formåen - og ikke den enkelte landmands egen økonomi - som er afgørende for kommunens vurdering. Hertil kommer, at de økonomiske omkostninger skal stå i et rimeligt forhold til miljøeffekten – der er med andre ord krav om proportionalitet. Der skal i den forbindelse også tages hensyn til størrelsesøkonomiske forhold – nogle teknikker og teknologier er billigere for store husdyrbrug (§ 16 a) end for de mellemstore husdyrbrug (§ 16 b).

BAT-krav gælder for alle ansøgere inden for branchen

De krav, som kommunen stiller på baggrund af BAT, gælder alle ansøgere inden for den pågældende branche uanset lokalitet. Det har derfor ikke betydning for fastlæggelsen af BAT, om det enkelte husdyrbrug ligger i nærheden af sårbare naturområder.

8.1 Reduktion af ammoniakemission med BAT (HGB § 25)

Ansøgers redegørelse for BAT og for valg og fravalg af BAT fremgår af miljøansøgningen.

Beskrivelse og vurdering

Den maksimale emission fremgår af ansøgningseskemaet og er beregnet ud fra den maksimale emission pr. m² produktionsareal. Den maksimale emission er fastlagt samlet for alle staldafsnit og gødningsopbevaringsanlæg på husdyrbruget.

Det er muligt i særlige tilfælde at fravige kravet, hvis ansøger har godtgjort, at kravet konkret ikke vil være proportionalt som følge af den eksisterende indretning og drift (HGB § 25 stk. 5).

Ansøger har oplyst, at produktionen foregår i eksisterende staldanlæg, ”stald 1 Nord” og ”stald 3 Vest”, hvor der ikke ændres på staldgulvet, der er med delvist fast gulv, hvilket vurderes som BAT. Stald 2 renoveres, og indrettes ligeledes med delvis spaltegulv. Derfor er BAT-kravet for stald 2 SYD fastlagt efter anvendelsen af BAT i nye stalde. Det forventes ikke, at staldgulvene skal gennemgå en renovering indenfor tidsrammerne af en ny miljøgodkendelse. Der skal således ikke foretages ombygninger i anlægget, der umiddelbart muliggør installation af ammoniakreducerende teknologi på økonomisk acceptable vilkår, der er proportionale i forhold til den opnåelige reduktion af ammoniakudledningen.

BAT-kravet er udregnet i www.husdyrgodkendelse.dk:

Samlet BAT beregning  			
	Stalde	Lagre	Total
Samlet BAT krav (kg NH ₃ -N /år)	892	182	1074
Faktisk emission (kg NH ₃ -N /år)	878	182	1059
Forskel (kg NH ₃ -N /år)	-	-	14
Vejledende BAT Overholdt?	-	-	Ja

Det samlede BAT-krav er på 1.074 kg NH₃-N/år for stalde og lagre og den faktiske ammoniakemission er på 1.059 kg NH₃-N/år. BAT-kravet til ammoniakemission er dermed overholdt.

Forudsætningerne for beregningerne er produktionsarealets størrelse, placering og dyretyper. Dette er fastholdt i vilkår 2.

Struer Kommune vurderer, at der ikke er grundlag for at stille skærpende vilkår.

På baggrund af ovenstående stilles ingen vilkår.

8.2 Renere teknologi

Ansøgers redegørelser for anvendelsen af renere teknologi fremgår af miljøansøgningen.

Beskrivelse og vurdering

BAT – forbrug af vand og energi

Det er BAT at registrere og minimere vandforbrug. Hvis den ansvarlige for husdyrbruget jævnligt kontrollerer rørledninger og installationer vil det sikre, at ledelsen i hverdagen har fokus på energieffektivitet og vandbesparelse. Den ansvarlige for husdyrbruget vil få en forøget chance for hurtigere at opdage eventuelle lækager og dermed få disse repareret hurtigst muligt.

Derfor stiller Struer Kommune vilkår om dette.

Struer Kommune anbefaler at husdyrbruget bliver gennemgået med henblik på at finde mulige besparelser på elforbrug og andre energikilder samt for at få fokus på

hensigtsmæssigt management i forbindelse med forbruget af energi. Dette kan med fordel ske i samarbejde med en energikonsulent fra husdyrbrugets energiselskab.

Når der skal udskiftes lyskilder og teknisk udstyr, vil det være renere teknologi at skifte til lavenergibelysning og energibesparende udstyr.

Struer Kommune vurderer på baggrund af redegørelsen i miljøansøgningen, beregningerne i ansøgningsskemaet og ovenstående vurderinger, at husdyrbruget anvender den bedste tilgængelige teknik set i forhold til, hvad der er praktisk og økonomisk muligt i branchen og i forhold til den miljøgevinst, der kan dokumenteres opnået ved brug af den pågældende teknik.

På baggrund af ovenstående er der stillet følgende vilkår:

10. For at undgå unødigt spild af vand og energi skal det ved jævnlig kontrol af rørledninger og installationer sikres, at disse er intakte og velfungerende.
11. Ved udskiftning af lyskilder og teknisk udstyr i anlægget, skal der skiftes til lavenergibelysning og energibesparende udstyr i det omfang, det er foreneligt med de tekniske, økonomiske og dyrevelfærdsmæssige forhold.

9. Egenkontrol og dokumentation

Af dette afsnit fremgår det, hvilke dokumenter og registreringer, som husdyrbruget fremover skal opbevare og eventuelt fremvise for tilsynsmyndigheden for at dokumentere at vilkårene i tilladelsen er overholdt.

Beskrivelse og vurdering

Farligt affald

For at sikre at farligt affald bliver afleveret de rigtige steder, er der stillet vilkår om opbevaring og fremvisning af kvitteringer for afleveringen.

Fluegener

For at sikre naboer mod væsentlige fluegener, er der stillet vilkår om, at der ved væsentlige fluegener som følge af husdyrbruget, kan stilles krav om, at der skal føres en journal for, hvordan og hvornår fluebekæmpelsen bliver foretaget.

På baggrund af ovenstående stilles følgende vilkår:

Farligt affald

12. Kvitteringer for aflevering af farligt affald skal opbevares på husdyrbruget i minimum 3 år og kunne fremvises for tilsynsmyndigheden.

Væsentlige fluegener

13. Hvis tilsynsmyndigheden konstaterer, at der er så væsentlige fluegener, at det er nødvendigt med særlige tiltag, kan tilsynsmyndigheden stille krav om, at der skal føres en journal over fluebekæmpelsen. Indholdet af journalen aftales med tilsynsmyndigheden.



10. Grænseoverskridende virkninger

Godkendelses- og tilladelsesmyndigheden skal foretage en vurdering af, om det ansøgte indebærer en risiko for grænseoverskridende virkninger. Ifølge IE-direktivet har et anlæg grænseoverskridende virkninger, hvis anlægget kan få en betydelig negativ indvirkning på miljøet i en anden EU-medlemsstat.

Struer Kommune vurderer, at det ansøgte, på grund af afstanden og projektets størrelse, ikke vil give anledning til væsentlige virkninger eller grænseoverskridende virkninger på miljøet i en anden EU-medlemsstat.



Bilagsoversigt

- Bilag 1 Situationskort
- Bilag 2 Produktionsarealer
- Bilag 3 § 3 natur, Natura 2000, kategori 1- og 2-natur
- Bilag 4 Miljøansøgning fra ansøger

Bilag 1 Situationskort

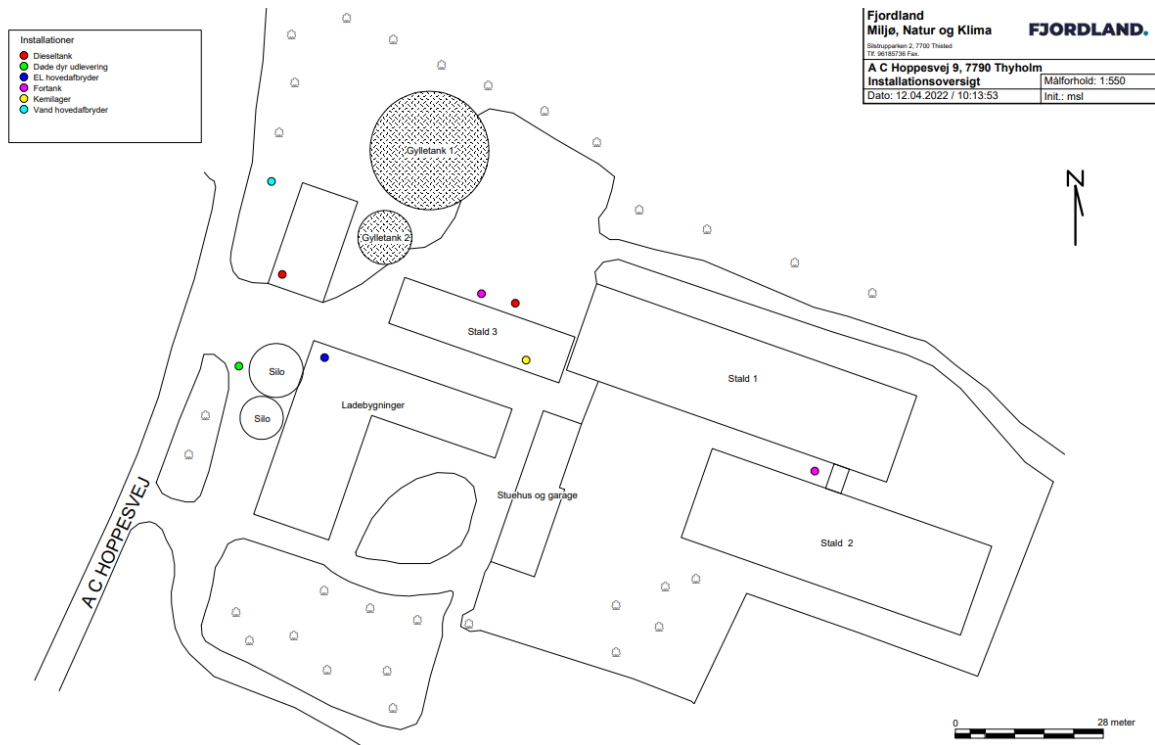



Bilag 2 Produktionsarealer

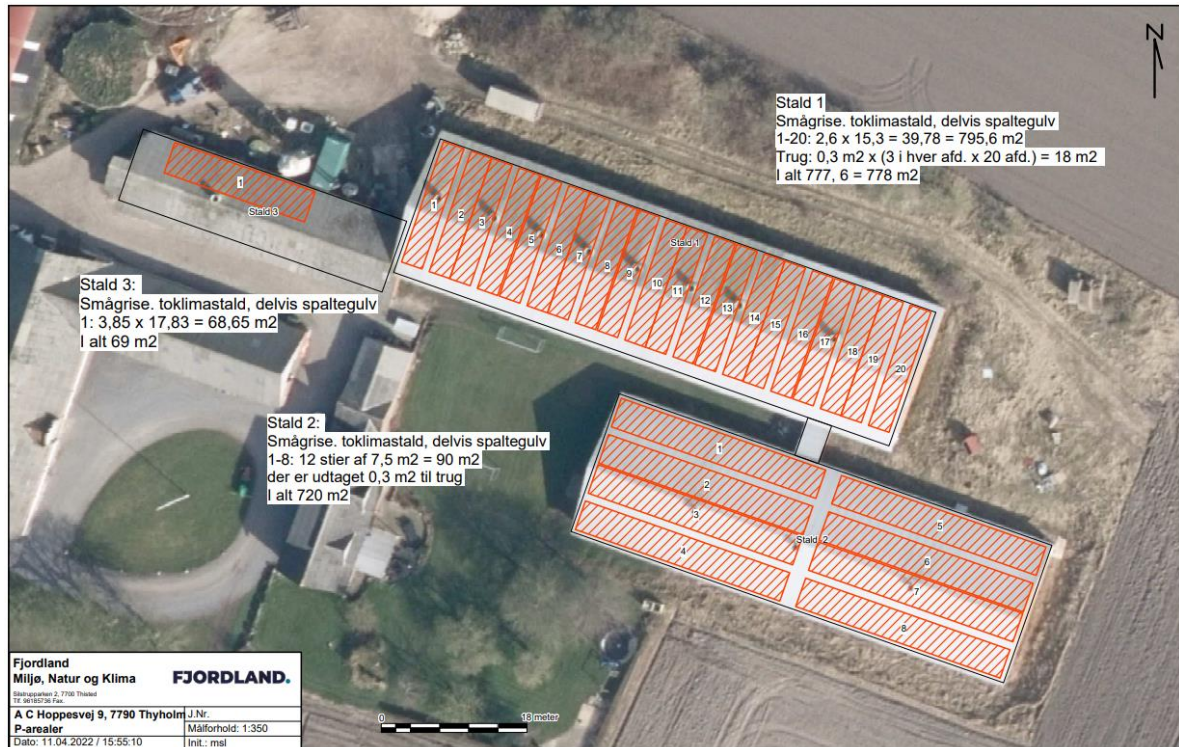







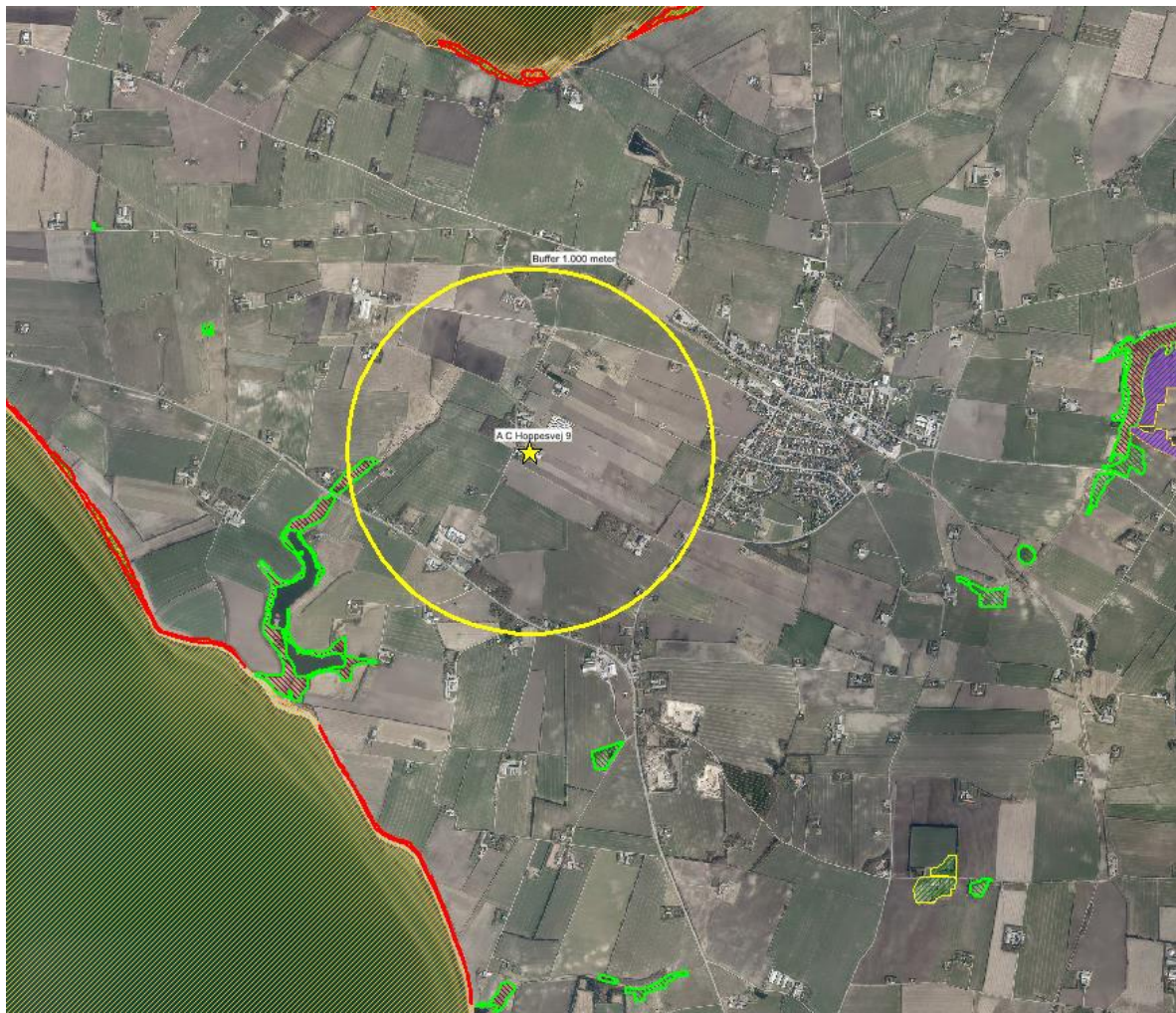

Stalde og produktioner

Staldnavn	Staldstørrelse (m ²)	Ventilation	Kildehøjde	Produktion	Antal måneder udegående	Produktionsareal (m ²)
Ansøgt drift						
Stald 1 NORD	1125	Mekanisk ventilation	6 m	(#481856) Smågrise. Toklimastald, delvis spaltegulv	0	778
Stald 2 SYD	964	Mekanisk ventilation	6 m	(#489300) Smågrise. Toklimastald, delvis spaltegulv	0	720
Stald 3 VEST	198	Mekanisk ventilation	6 m	(#489299) Smågrise. Toklimastald, delvis spaltegulv	0	69
Sum						1567

Bilag 3 § 3 natur, Natura 2000, Kategori 1- og 2- natur



Tegnforklaring

	Kategori1_Heder_overdrev	
	Kategori1_Habitatnatur	
	Kategori2_Hede	(241)
	Kategori2_Overdrev	(219)
	Kategori3_Hede	(486)
	Kategori3_Mose	(1853)
	Kategori3_Overdrev	(650)
	NATURA 2000 - Habitatområder	(269)



Bilag 4 Miljøansøgning

FJORDLAND.

MILJØANSØGNING LANDBRUG

§16b 750 > < 3500 kg NH₃-N/år

ANSØGER OG EJERFORHOLD

A1 - A4 fremgår af ansøgningsskema med skema nr.: 231968

Drift af andre husdyrbrug i samme CVR (A5)

Nejrupvej 36, 7620 Lemvig
Mellemvej 18, 7790 Thyholm
Råkjærvej 6, 7790 Thyholm
Houmarkvej 9, 7790 Thyholm
Fælledvej 4, 7790 Thyholm
Hovedvejen 61, 7790 Thyholm
Kalkværksvej 10, 7790 Thyholm
Hindselsvej 24, 7790 Thyholm
Hellersødvej 17, 7790 Thyholm
Sembvej 8, 7790 Thyholm
Mellemvej 17, 7790 Thyholm

HUSDYRBRUGET

Produktionsarealer (B1)

Det ønskes fremover at producere smågrise i anlægget. I nudriften er der søer og smågrise, hvor det fremover ønskes at have ren smågriseproduktion.

I stald 1 forsættes brugen af eksisterende smågrisestalde, og farestaldene vil fremover anvendes til smågrise. Der ændres ikke i gulvene i stald 1.

I stald 2, hvor der på nuværende tidspunkt er løbe- drægtighedsafdeling, renoveres og ændres til smågrise stier. Dette kræver at gulvprofilen ændres.

I stald 3, hvor der tidligere har gået polte, ændres ikke, og der ansøges derfor blot om at ændre dyretypen fra polte til smågrise. Produktionsarealet reduceres, da ejendommen ellers ikke kan overholde lugt til byzone.

Der ønskes godkendelse af følgende produktionsarealer:

Staldnavn	Staldareale (m ²)	Ventilation	Kibdehøjde	Produktion	Antal måneder ubeglede	Produktionsareal (m ²)
Anlagt drift						
Stald 1 NORD	1125	Mekanisk ventilation	6 m	(#481856) Smågrise, tokimstald, delvis spaltegulv	0	778
Stald 2 Syd	964	Mekanisk ventilation	6 m	(#489300) Smågrise, tokimstald, delvis spaltegulv	0	720
Stald 3 VEST	198	Mekanisk ventilation	6 m	(#489299) Smågrise, tokimstald, delvis spaltegulv	0	89
Samt						1587

Placering af medregnede produktionsarealer fremgår af bilag til ansøgningsskema nr. 231968 i Husdyrgodkendelse.dk med bygningsoversigt og oversigt over produktionsarealer.

Der ansøges om følgende opbevaringslagre til husdyrgødning på husdyrbruget:

FJORDLAND.

Navn	Lagertype	Yderligere oplysninger	Bedste tilgængelige opbevaringsteknik	Dimension	Areal (m ²)
Ansøgt drift					
Flydende tank	Flydende				378
Lille flydende tank	Flydende				77

Husdyrgødningen håndteres som flydende husdyrgødning, hvor de generelle bestemmelser i Husdyrgødningsbekendtgørelsen (BEK nr. 2243 af 29/11/2021) overholdes.

Anlæg (B2)

Der søges om ændret anvendelse, og renovering af stald 2. Det etableres ikke nye bygninger.

Anlæggets lokalisering og bygningers placering i landskabet fremgår af bilag med oversigtsfoto og landskabsmæssige forhold. Anlæggets bygninger er indtastet i Husdyrgodkendelse.dk som følger:



Byggetider (B2)

Renoveringen af anlægget vil ske indenfor udnyttelsesfristen.
Produktionsændringen forventes gennemført umiddelbart efter tilladelse.

Teknisk samdrift (B3)



FJORDLAND.

Produktionen foregår ikke fordelt på flere teknisk og forureningsmæssigt forbundne ejendomme.

Særlige landskabelige hensyn og planmæssige forhold (B4)

Anlægget ligger i åbent landskab præget af, og udlagt til, landbrugsdrift.

Der er tale om eksisterende bygninger, og fremtoningen i landskabet ændres derfor ikke.

Der ændres ikke på anlæggets landskabelige fremtoning.

Anlæggets placering indenfor områder og zoner (jf. Struer Kommuneplan 2020-2032) værd

Områder / zoner	Ja	Nej
Bevaringsværdige landskaber		x
Større sammenhængende landskaber		x
Værdifulde geologiske områder		x
Råstofområder		x
Kystnærhedszonen	x	
Værdifulde kulturarvsområder		x
Værdifulde landbrugsområder	x	
Store husdyrbrug		x
Økologiske forbindelser		x
Naturbeskyttelsesområder		x
Potentielle økologiske forbindelser		x
Potentielle naturbeskyttelsesområder		x
Natura 2000		x
Lavbundsareal (okker)		x
Kirkebyggelinjer		x
Skovbyggelinjer		x
Strand-, sø- og åbeskyttelseslinjer		x
Beskyttede sten- og jorddiger		x
Klitfredning		x
Fredede fortidsminder		x
Fredede områder		x

Fredede områder, forslag		x

Husdyrbruget er placeret indenfor Kystnærhedszonen og Værdifulde landbrugsområder.

MILJØMÆSSIGE FORHOLD OMKRING PRODUKTIONEN

Afstande fra stald eller gødningslager til nabobeboelse, bymæssig bebyggelse og naturpunkter (B4)

		<u>Placering</u>	<u>Nudrift (m)</u>	<u>Ansøgt (m)</u>	<u>Grænse (m)</u>
<u>Beboelse (§6)</u>					
Byzone	Barslev By, Hvidbjerg	SV	410	410	50
Lokalplanlagt boligområde mm.	LOKALPLAN NR. 1.21	Ø	1208	1208	50
Nabobeboelse	A C Hoppesvej 8	V	75	75	50
Nabobeboelse	A C Hoppesvej 6	N	107	107	50
Nabobeboelse	A C Hoppesvej 11	S	184	184	50
<u>Skel og veje (§8)</u>					
Offentlig vej	A C Hoppesvej	V	22	22	15
Naboskel	Eksisterende gylletank	Ø	5	5	30
Naboskel	Eksisterende stald 1	N	12	12	30
Stuehus	Eget	-	22	22	15
<u>Vandløb/Dræn (§8)</u>					
Vandløb	Beskyttet vandløb	NV	325	325	15
Dræn/groft	Vejgroft	V	20	20	15
Sø/vandhul	Sø	V	732	732	15
<u>Andre anlæg (§8)</u>					
Alment vandværk	Thyholm Private Fællesvandværk	Ø	2186	2186	50
Ikke alm. vandværk	DGU nr. 44. 75	N	318	318	25
Levnedsmiddelvirksomhed	Ukendt	-	>500	>500	25
<u>Natur (§7)</u>					
Kystklint/klippe, kat. 1		SV	1933	1933	10
Kystklint/klippe, kat. 1		S	1885	1885	10
Overdrev, kat. 1		N	1940	1940	10
Overdrev, kat. 2		Ø	3228	3228	10
Overdrev, kat. 2		SØ	3099	3099	10
Mose, kat. 3		V	784	784	10



Afstandskrav i henhold til §§ 6,7 og 8 i Husdyrbrugsloven (LBK nr. 520 af 01/05/2019) er ikke overholdt til naboskel (både fra gylletank og stald 1) på ejendommen. Der søges derfor om dispensation hertil. Begge anlæg er eksisterende anlæg.

Særligt beskyttede arter (B4)

Særligt beskyttede plante- og dyrearter omfattet af EU's Habitatdirektiv (92/43 EØF af 21-05-1992) kan have voksested, levested, fødesøgningsområde eller sporadisk opholdssted i området omkring produktionsanlægget. Størstedelen af arterne vil sandsynligvis ikke have permanent levested umiddelbart ved eller i nærheden af produktionsanlægget, som følge af intensivt dyrkede arealer og menneskelig aktivitet.

I en radius på 1 km omkring anlægget er der ikke registreret beskyttede arter, ifølge data fra Aarhus Universitet (NOVANA m.fl.).

Naturpåvirkning med ammoniak (B5)

Den samlede ammoniakemission fra stalde og gødningslagre er beregnet til 1059,5 kg NH₃-N.

Drifttype:	Ammoniakemission fra staldafvæt (kg NH ₃ -N/år)	Ammoniakemission fra lagre (kg NH ₃ -N/år)	Ammoniakemission fra hodyrbruget (kg NH ₃ -N/år)
Anlagt drift	877,5	182,0	1059,5
Nudrift	1630,1	182,0	1812,0
8 års-drift	1630,1	182,0	1812,0

Den omkringliggende beskyttede natur påvirkes ikke udover gældende afskæringskriterier af produktionen, idet

- NH₃-N-udledningen til nærmeste kategori 1 natur er 0,0/ kg NH₃-N/ha/år, hvor der er kumulativ virkning med to eller flere ejendomme,
- NH₃-N-udledningen til nærmeste kategori 2 natur er 0,0 kg/ha/år,
- Påvirkningen af nærmeste kategori 3 natur er 0,0 kg NH₃-N/ha/år,

jævnfør afskæringskriterier beskrevet i §§ 26, 27 og 29 i Husdyrgodkendelsesbekendtgørelsen (BEK nr. 2225 af 27/11/2021).



Navn:	Kategori:	Oprettet:	Kumulation:	Ruhed natur:	Middeldeposition (kg N/ha/år):		Totaldeposition (kg N/ha/år):
					8-års drift	Nudrift:	
Kat. 3, mose V	Kategori 3	Ansøger	0	Bn	0,0	0,0	0,0
Kat. 2, overdrev SØ	Kategori 2	Ansøger	0	Bn	0,0	0,0	0,0
Kat. 2, overdrev Ø	Kategori 2	Ansøger	0	Bn	0,0	0,0	0,0
Kat. 1, overdrev N	Kategori 1	Ansøger	2	Bn	0,0	0,0	0,0
Kat. 1, Kystklint/Klippe S	Kategori 1	Ansøger	2	Bn	0,0	0,0	0,0
Kat. 1, Kystklint/Klippe SV	Kategori 1	Ansøger	2	Bn	0,0	0,0	0,0

NH₃-N-udledningen til omkringliggende ammoniakfølsomme natur overholder gældende grænseværdier.

Lugtpåvirkning af omgivelserne (B6)

Der er beregnet følgende ændring i lugtemission fra produktionsanlægget jf. www.husdyrgodkendelse.dk:

	Lugt (LE/s)	Lugt (OU/s)	Faktisk lugt (LE/s)	Faktisk lugt (OU/s)
<i>Ansøgt drift</i>	18804	32907	18804	32907
<i>Nudrift</i>	13342,5	25072	13342,5	25072
<i>Forskel</i>	5461,5	7835	5461,5	7835

Lugtemission i Odour Units (OU) beregnes med OML-modellen og i Lugt Enheder (LE) med FMK-modellen. Begge modeller beregner spredningen af lugtemissionen fra husdyrbruget på grundlag af produktionsarealets størrelse og lugtemissionsfaktorerne for den eller de pågældende dyretyper og staldsystemer fastsat i hhv. OU og LE, jf. husdyrgodkendelsesbekendtgørelsens bilag 3, B. Faktisk lugt er den beregnede lugtafgivelse til omgivelserne, efter at eventuelle teknologier til reduktion af lugtemission er inkluderet i beregningerne.

Der er ligeledes foretaget beregninger af lugtpåvirkningen til husdyrbrugets nærmeste naboer i www.husdyrgodkendelse.dk:



Bebyggelse	Kumulation	Model	Ukorrigeret genseafstand (m)	Korrigeret genseafstand (m)	Vægtet gennemsnitsafstand (m)	Genekriterie overholdt
A C Hoppesvej 10	0	FMK	137,1	137,1	390,1	Ja
A C Hoppesvej 11	0	FMK	137,1	137,1	207,7	Ja
A C Hoppesvej 3	0	FMK	137,1	137,1	455,4	Ja
A C Hoppesvej 4	0	FMK	137,1	137,1	376,1	Ja
A C Hoppesvej 6	1	FMK	137,1	137,1	198	Ja
A C Hoppesvej 8	0	FMK	137,1	137,1	168,5	Ja
Barslev By, Hvidbjerg	0	FMK	433,6	433,6	433,7	Ja
Barslev By, Hvidbjerg	0	FMK	433,6	433,6	971,8	Ja

Der er kumulation med en anden ejendom på A C Hoppesvej 6, men genekriteriet er overholdt.

Genekriterierne for lugt til nabobeboelser uden landbrugspligt, samlede bebyggelser og byzoner er overholdt.

ØVRIGE EMISSIONER OG GENEPÅVIRKNINGER (B7)

Transportforhold omkring anlægget

Transport til og fra anlægget (årligt antal)		Nudrift	Ansøgt
Til anlægget	Dyr	20	40
	Foder	20	52
	Afgrøder	50	40
	Brændstof	4	4
	Halm	10	10
Fra anlægget	Dyr	22	40
	DAKA	40	52
	Gødning/gylle	140	150
	Erhvervsaffald	26	26



I alt		332	414
-------	--	-----	-----

Ejendommen er placeret med direkte adgang til A C Hoppesvej, hvor adgangen til anlægget hovedsageligt vil foregå af den nordligste indkørsel. Den indkørsel er placeret ca. 15 m fra A C Hoppesvej 8.

Støv

Ved levering af råvarer, og fremstilling af foder kan der opstå støvafgivelse. Støv afgivelserne vil være centreret omkring foderlade og blanderum.

Anlægget er placeret tæt på A C Hoppesvej, og grusvejene til anlægget er derfor korte. Det vil derfor være begrænsede mængder støv der kan komme fra kørsler på disse. Herudover er anlægget også omkranset af grupper af træer, som kan være en lempende faktor på eventuel støvafgivelse til nabobeboelse.

Lys

Produktionen foregår i lukkede stalde, hvilket begrænser lysafgivelse fra anlægget. I vintermånederne vil der være et større behov for udendørsbelysning, hvor der kan ske afgivelse af lys fra pladser og befæstede arealer. Der er også lys på alle udleveringsramper. Udendørsbelysning er alene tændt ved behov under færdsel omkring bygningerne i den mørke tid. Udendørsbelysning er placeret nedadrettet for at undgå blanding i omgivelserne og for at oplyse gang- sti- og arbejdsarealer. Dette er generelt retningslinjerne for arbejdsbelysning i det åbne land.

Støj og støjkilder

Omkring landbrugets driftsbygninger afgiver følgende installationer støj, som kan genere omgivelserne:

Støjkilde	Tidsrum
Mekaniske ventilationsanlægs motorer	Døgnet igennem, kraftigst i dagtimer
Korn- og fodertransportsystemer	Dagtimer
Højtryksrensere og kompressorer	Dagtimer
Husdyrs lydafgivelse	Døgnet igennem, mest i dagtimer
Transport til, fra og omkring anlægget	Hovedsageligt i dagtimerne

Tiltag mod støjkilder

Stationære støjafgivende maskiner kan, hvor det er muligt, isoleres i støjabsorberende maskinrum.

Ved vedligehold af teknisk udstyr og hensigtsmæssig omgang med dyrene skal følgende værdier for støjbelastning overholdes, målt ved nabobeboelser med de tilhørende opholdsarealer og angivet som det ækvivalente, korrigerede lydtrykniveau i dB(A).

Dag	Tidsinterval	Grænseværdi dB(A)
Hverdage	07:00 - 18:00	55
Lørdag	07:00 - 14:00	55
Lørdag	14:00 - 18:00	45
Søn- og helligdage	07:00 - 18:00	45



Aften	18:00 - 22:00	45
Nat	22:00 - 07:00	40

Risikoelementer vedrørende miljøforhold

Risici og håndtering af mulige uheld:

Installationsoversigt

Kort med placering af installationer (afløb, olie, kemi m.m.) og udlevering af døde dyr er vedhæftet som bilag til ansøgningen.

Brand

Kan opstå som følge af fejl i elinstallationer eller som følge af uheld ved brug af åben ild/svejsning. Der kan opstå risiko for udslip af giftige stoffer under brand. Dette søges undgået ved at vedligeholde eludstyr og undgå adfærd, der kan beskadige ledninger og elektrisk udstyr samt elektriske installationer. Under svejsning holdes området frit for brændbare materialer og der afskærmes i nødvendigt omfang.

Gylleudslip

Risiko ved overløb, fejl ved pumpeudstyr eller brud på gylletanken søges hindret gennem jævnlig inspektion af gyllesystemets pumpeanlæg og gyllebeholdernes tilstand. Det sikres, at pumpeudstyr ikke peger udenfor gylletanken, når udstyret ikke er i brug.

Derudover gennemføres de lovpligtige 10-årskontroller, hvor gylletankene kontrolleres af særligt uddannet personale jf. Bekendtgørelse om kontrol af beholdere til opbevaring af flydende husdyrgødning og ensilagesaft BEK nr. 1322 af 14/12/2012.

Kemikalier til husdyrbruget

Forskellige hjælpemidler som rengørings- og desinfektionsmidler, konserveringsmidler til foder og andre hjælpestoffer, der kan udgøre en miljørisiko, håndteres og opbevares, så der ikke kan ske en utilsigtet udledning til miljøet.

Placering: I forrum i stald 3.

Pesticider og sprøjteudstyr

Placering: Opbevares på Hovedvejen 61, 7790 Thyholm.

Håndtering: Håndteres af maskinstation eller uddannet personale med sprøjtecertifikat.

Oplag af olie og andre kemikalier

Olie, smøremidler, rensmidler, gødningsstoffer mv.

Placering: Opbevares på Hovedvejen 61, 7790 Thyholm.

Udslip af miljøskadelige stoffer

Hvor der opstår uheld med risiko for udslip af miljøskadelige stoffer, kontaktes kommunens miljøberedskab. Hvor der er overhængende fare, alarmeres alarmcentralen på telefon 1 1 2.

Skadedyr

Generel bekæmpelse sker ved tiltag, der skal sikre mod etablering af skadedyrsbestande i og omkring anlægget. Dette sker ved tiltag der kan forhindre redebygning, samt ved oprydning og fjernelse af gamle foderrester.



Rottebekæmpelse gennemføres ved giftudlægning af autoriseret person eller kommunens rottebekæmpelse.

Fluer og andre insekter

Fluebekæmpelse gennemføres efter retningslinjer fra Aarhus Universitet, Institut for Agroøkologi. Opformering af fluer og insekter søges undgået ved passende hygiejnetiltag omkring foder og foderopbevaring, og om nødvendigt ved kemisk bekæmpelse.

Husdyrgødning håndteres i stor udstrækning som flydende husdyrgødning, der opbevares i gyllebeholdere med overdækning eller flydelag, hvilket vurderes at begrænse opformering.

Foderopbevaring

Kraftfoder og korn: Opbevares i siloer ved staldanlægget og i lade til opbevaring af korn og øvrige råvarer. Fremstilling af foderblandinger foregår i laden med eget blandeudstyr.

Ensilage: Findes ikke på ejendommen.

Egenkontrol

Der udarbejdes årlige markplaner, sprøjteplaner og gødningsregnskaber med opgørelser om udspreddning af planteneringsstoffer og sprøjtemidler. Der aflæses periodevist el- og vandforbrug. Der føres kontrol med forbrug af foder og hjælpestoffer gennem foderplanlægningen. Flydelag/overdækning på gyllebeholdere kontrolleres og der føres logbog.

RESSOURCEFORBRUG OG AFFALD (B8)

Energiforbrug (anlægget)

	Nudrift	Ansoegt
El	108.000 kWh/år	165.000 kWh/år
Dieselolie	1.500 l/år	1.500 l/år
Træpiller	50 t/år	50 t/år

Elforbruget i svinestalde går primært til ventilation, belysning og drift af teknisk udstyr. Træpiller og dieselolie er til opvarmningsformål, primært i fare- og smågrisestaldene samt opvarmning af brugsvand.

Energibesparende foranstaltninger

Når der i anlægget udskiftes lysarmaturer, sikres det, at der i det omfang det er foreneligt med biologiske forhold, at der vælges mellem de mest energibesparende systemer. F.eks. LED-belysning.

Ved renovering af ventilationsanlæg, når det bliver påkrævet, vælges anlæg med det mest økonomiske udstyr.

Vandforbrug (anslået) (B8)



	Nudrift (m³)	Ansøgt (m³)
Drikkevand	2.490	4.500
Drikkevandsspild og vaskevand	460	750
Personalerum/servicerum, stald	50	50
Bolig	170	170
I alt	3.170	5.470

Vandbesparende foranstaltninger

Den væsentligste andel af vandforbruget er drikkevand til dyrene, som der ikke kan spares på, da dyrenes vandbehov skal dækkes.

Vandspild kan på forskellig vis begrænses ved at drikkepipler er placeret over krybberne, hvorved vandspild direkte til gyllekummen begrænses. Før staldrensning anvendes iblødsætning, som begrænser vandforbruget til selve rengøringsarbejdet.

Ved optimering af foderet, så næringsstofferne er velfbalancerede, kan ekstra vandforbrug til udskillelse af affaldsstoffer begrænses.

Spildevand

	Nudrift (m³)	Ansøgt (m³)
Drikkevandsspild og vaskevand	460	750
Personalerum/servicerum	50	50
Bolig	170	170
I alt	680	970

Spildevand tilført gylletanke

	Nudrift (m³)	Ansøgt (m³)
Drikkevandsspild og vaskevand	460	750
I alt	460	750

Spildevand fra personalerum ledes til offentlig kloak.

Overfladevand og tagvand ledes i lukkede drænrør og videre til grøft. Der ændres ikke i tagoverflader, hvorfor der derfor heller ikke ændres i afledning af overfladevand.

Restvand fra vaskeplads ledes via afløb til fortank.

Spildevandsafledning

Husholdningsspildevand og sanitært spildevand afledes til spildevandsforsyningens renseanlæg jf. BBR.

Døde dyr

Bortskaffelse: Autoriseret destruktionsanstalt (DAKA) jf. gældende lovgivning:

Udlevering: Mindre dyr i container.



Større dyr under kadaverkappe.
Placering: Ud imod A C Hoppesvej ved siloer.

Veterinært affald

Omfatter medicinrester og medicinsk udstyr i form af brugte skalpeller, sprøjter og kanyler.

I landbruget anvender brugeren ikke medicinske præparater, og der opstår ikke vævsaffald, som ved udslip kan udgøre en særlig risiko for det omgivende miljø. I tilfælde af, at der skal anvendes særlige medicinske præparater til særlige behandlinger, som ved sin virkemåde kan udgøre en risiko for det omgivende miljø eller de personer, der håndterer præparatet, foretages behandlingerne af en dyrlæge, som også er ansvarlig for håndteringen af eventuelt affald.

Brugte kanyler, skalpeller og sprøjter vurderes ikke at udgøre en generel miljøtrussel, men skal af arbejdsmiljømæssige årsager, for at undgå skader på medarbejdere, dyr og andre, der håndterer affaldet, håndteres forsvarligt. Opsamling sker derfor i egnede plastbeholdere, som bortskaffes gennem kommunalt godkendte/anviste ordninger.

Mængden af medicinrester vil være små, idet alt indkøbt medicin normalt vil blive anvendt til behandling. Eventuelle rester bortskaffes via apoteket eller andre godkendte ordninger.

Ufarligt emballageaffald

De væsentligste mængder foder leveres i løs vægt uden emballage, men enkelte specialprodukter leveres som sækkevarer/storsække eller i plastdunke. Såsæd til markbruget leveres som sækkevarer eller i storsække. Emballageaffald fra medicinpakninger forefindes kun i begrænsede mængder. Derudover forekommer emballage fra rengørings- og desinfektionsmidler. Afdækningsplast fra ensilage og/eller halm forekommer kun i begrænsede mængder på svinebrug.

I det omfang ufarligt emballageaffald kan bortskaffes med dagrenovationen, bortskaffes det af den vej. Øvrigt affald bortskaffes i overensstemmelse med kommunens regulativer for affald.

I det omfang der bliver større mængder emballageaffald fra foderleverancer og leverancer af sædekorn og andre produkter til markbruget, samt plastdunke og afdækningsplast, bortskaffes de således gennem kommunalt godkendte/anviste ordninger.

Kemisk emballageaffald

Stammer hovedsagligt fra sprøjtemidler til markbruget, rengørings- og desinfektionsmidler samt i mindre mængder eventuelt fra olieholdige specialprodukter, maling m.m. Bortskaffes gennem kommunalt godkendte/anviste ordninger.

Olie og kemikalieaffald

Serviceeftersyn og olieskift på traktorer og andre selvkørende maskiner sker normalt af faguddannet personale på landbrugsmaskinværksteder, som bortskaffer spildolie og andet i forbindelse med eftersynene. Den årlige mængde af spildolie på ejendommen er derfor begrænset. Opsamles og bortskaffes gennem olieleverandøren eller gennem kommunalt godkendte/anviste ordninger.

Andet kemikalieaffald i form af malingsrester og andre olieholdige produkter samt specialrengøringsmidler til rensning af maskiner vil normalt kun forekomme i begrænsede mængder. Bortskaffes gennem kommunalt godkendte/anviste ordninger.

Rengørings- og desinfektionsmidler anvendt til staldrengøringsarbejder er generelt hurtigt nedbrudte. Alle indkøbte mængder forventes anvendt, hvorved restmængder normalt ikke vil forekomme.

Sprøjtemiddelrester markbrug

Mængden af kemikalieaffald fra markbrugets sprøjtemidler søges begrænset ved at begrænse indkøb af sprøjtemidler til, hvad der forventes at blive brugt. Restmængder bortskaffes via kommunal godkendte/ansvare ordninger.

Affaldsmængder

Affaldstype	EAK-koder	Fraktioner	Årlig mængde	Bortskaffelse
Animalsk affald (Døde dyr)	02 01 02		Max 20 T	DAKA
Emballage sædekorn, foderleverancer m.m.	02 01 099	50.04 52.07	Max 500 kg	Kommunal ordning
Emballage rengørings- og desinfektionsmidler	02 01 09	52.07	Max 200 kg	Kommunal ordning
Emballage sprøjtemidler markbrug	02 01 08 02 01 09	50.04 51.00 52.07	Max 50 kg	Kommunal ordning
Overdækningsplast	02 01 04	52.07 (ej PVC)	Begrænset på svineejendom	Kommunal ordning
Spildolie	02 01 09	06.01 06.02 06.14	Max. 50 L i tromle/dunk	Olieleverandør eller kommunal ordning
Malingsrester	02 01 99	03.21 03.22	Begrænset	Kommunal ordning
Sprøjtemiddelrester	02 01 08 02 01 09		< 5 kg	Kommunal ordning
Medicinrester	02 01 99	05.13	< 0,5 kg	Apotek
Medicinflasker	02 01 10	51.00 52.07	Max 50 kg	Kommunal ordning
Medicinsk udstyr	02 01 10	56.20	Max 50 kg	Kommunal ordning
Andet brændbart Træ, bindegarn, emballage m.m.	02 01 10	62.00 52.07 (ej PVC) 50.04	Max 100 kg	Kommunal ordning
Andet ikke brændbart affald f.eks. lysstofrør	02 01 99	23.00 79.00	< 50 kg	Kommunal ordning

BAT (B9)



BAT-krav ammoniak (N)

Det beregnede BAT krav mht. ammoniaktab er overholdt på ejendommen med en margin på 14 kg NH₃-N/år.

	Stalde	Lagre	Total
Samlet BAT krav (kg NH ₃ -N /år)	892	182	1074
Faktisk emission (kg NH ₃ -N /år)	878	182	1059
Forskel (kg NH ₃ -N /år)	-	-	14
Vejledende BAT Overholdt?	-	-	Ja

Staldsystemer

Følgende overvejelser er gjort mht. staldsystemer og -indretning på husdyrbruget:

Produktionen foregår hovedsageligt i bestående staldanlæg, hvor der ikke ændres på staldgulvet, der er med delvist fast gulv, hvilket vurderes som BAT. Stald 2 renoveres, og indrettes ligeledes med delvis spaltegulv.

Det forventes ikke, at staldgulvene skal gennemgå en renovering indenfor tidsrammerne af en ny miljøgodkendelse. Der skal således ikke foretages ombygninger i anlægget, der umiddelbart muliggør installation af ammoniakreducerende teknologi på økonomisk acceptable vilkår, der er proportionale i forhold til den opnåelige reduktion af ammoniakudledningen.

Grænseoverskridende virkninger (B10)

Med anlæggets placering langt fra landegrænser, vurderes det ikke at anlægget selv eller sammen med andre husdyrproduktioner kan påvirke områder i andre lande.

Biaktiviteter (særlige installationer m.m.)

Ingen.



