



**Kolding
Kommune**

en del af trekantområdet

§ 16 A GODKENDELSE (IKKE IE)

AF HUSDYRBRUGET PÅ

MØLBROVEJ 6 OG VESTERMARKSVEJ 1, 6070 CHRISTIANSFELD



**Dato for gyldighed
11. februar 2022**

Kolding Kommune
Miljø og Erhverv
Nytov 11
6000 Kolding
Telefon 79797439
landbrug@kolding.dk
www.kolding.dk

INDHOLDSFORTEGNELSE

1	Sammenfatning	3
1.1	Sammenfatning.....	3
1.2	Offentlighed.....	5
2	Vilkår	7
2.1	Vilkår for godkendelsen	7
3	Afgørelse om tilladelse	9
3.1	Grundlag for afgørelsen.....	9
3.2	Afgørelse om godkendelse og gyldighed.....	9
3.3	Vurdering af samdrift med andre husdyrbrug.....	10
3.4	Vurdering af virkninger på miljøet.....	10
4	Begrundelse for de stillede vilkår	12
5	Klage- og søgsmålsvejledning samt underretning	14
5.1	Klagevejledning og søgsmål	14
5.2	Underretning om godkendelsen	14
5.3	Grundlag for afgørelsen.....	15
Bilag 1	Miljøkonsekvensrapport.....	16
Bilag 2	Diverse oversigtskort	47

DATABLAD

ANSØGER / VIRKSOMHEDENS KONTAKTPERSON

Navn	Rasmus Jessen
Adresse	Vestermarksvej 8, 6070 Christiansfeld
Telefonnr.	2040 5664

VIRKSOMHED

Navn	
Adresse	Mølbrovej 6 og Vestermarksvej 1, 6070 Christiansfeld
Matr. nr.	33, Frørup Ejerlav, Frørup og 169, Frørup Ejerlav, Frørup
Ejendomsnr.	6210257082
CVR-nr.	34949530
CHR-nr.	95019
E-mail	rasmus@jessenagro.dk

KONSULENT

Navn	Jakob Altenborg, Miljø & Natur
Adresse	Byrumvej 30, 9940 Læsø
Telefonnr.	2625 9791
E-mail	jakob@miljoeognatur.dk

TILSYNSMYNDIGHED

Navn	Kolding Kommune
Adresse	Nytorv 11, 6000 Kolding
Telefonnr.	7979 7439
E-mail	landbrug@kolding.dk
Hjemmeside	www.kolding.dk
Udarbejdet af	Marianne Yde, Kolding Kommune, mayn@kolding.dk

TILLADELSE

Miljøtilladelse (§ 12)	Miljøgodkendelse fra den 21. september 2011
Tillæg nr. 1	Tillæg fra 18. september 2013
Godkendelse (§ 16a)	Godkendelse gældende fra 11. februar 2022

1 SAMMENFATNING

1.1 SAMMENFATNING

Projektet

Husdyrbruget på Mølbrovej 6 og Vestermarksvej 1, 6070 Christiansfeld ansøger om at få godkendt en udvidelse af drægtighedsstalden samt en ændring til regulering efter produktionsareal.

Da Mølbrovej 6 og Vestermarksvej 1, 6070 Christiansfeld er sam-matrikuleret til én ejendom, gives godkendelsen til den samlede ejendom fordelt på to fysiske adresser.

Godkendelsen omfatter følgende:

- Udvidelse af drægtighedsstalden med ca. 800 m²
- Godkendelse til i alt 2.854 m² produktionsareal
- Godkendelse til i alt 1.155 m² overfladeareal i gødningsopbevaringsanlæg

Husdyrbruget er placeret i landzone i et område, som i Kommuneplan 2017-2029 er udpeget som særlig værdifuldt landbrugsområde, hvor landbrugets fortsatte udviklingsmuligheder og investeringsinteresser vægtes højt.

Udvidelsen sker i eksisterende anlæg samt i en udvidelse af drægtighedsstalden på Mølbrovej.



Figur 1. Situationsplan over anlægget på Vestermarksvej 1.



Figur 2. Situationsplan over anlægget på Mølbrovej 6.

Konsekvenser for omboende, natur og miljø

Eventuelle gener

Projektet vil medføre en øget lugtpåvirkning af ejendommens nærmeste omgivelser, men lugtberegninger viser, at kravene i lovgivningen om maksimal lugtpåvirkning af nærmeste nabo, samlet bebyggelse og byzone er overholdt. Kumulation til nabobeboelser er korrekt angivet.

Der vil fortsat blive foretaget en effektiv flue- og skadedyrsbekæmpelse på ejendommen.

Antallet af transporter til og fra ejendommen er øget minimalt, da antallet af søer ikke forventes at stige. Kommunen vurderer, at antallet af transporter er normalt for denne type og størrelse af husdyrproduktion. Ejendommen ligger isoleret med ikke ret mange andre ejendomme omkring. Der vil være transport mellem Bramsgaard ApS's anlæg, men ikke mere end der forventes. Støv og transport fra anlægget vurderes hverken i sig selv eller i kombination at give anledning til gener for de omkringboende. Herved lægges der vægt på, at der er få naboer, at det åbne land betragtes som landbrugets erhvervsområde, og at omboende til en vis grad må acceptere de gener, som landbrugets aktiviteter medfører.

Transportstøj er ikke omfattet af de nævnte støjgrænser. Der er ikke foretaget støjberegninger, idet projektet som udgangspunkt vurderes at kunne overholde støjkravene ligesom at der er langt til nærmeste naboer.

Samlet vurderer kommunen, at projektet ikke vil medføre væsentlige gener for naboerne.

Påvirkning af natur

Ammoniakemissionen fra anlægget stiger i ansøgt drift i forhold til både nudrift og 8-års drift, men det vurderes, at der ikke er nogen negativ påvirkning af beskyttet natur og internationale naturbeskyttelsesområder. Det vurderes ligeledes, at projektet ikke påvirker eventuelle bilag IV-arter eller deres levesteder.

Beregningerne viser, at hverken natur beskyttet efter danske nationale regler eller efter EU-regler vil modtage mere ammoniak end de grænser, der er sat i lovgivningen.

Andre miljøpåvirkninger

Produktionen overholder alle gældende normer og vejledninger for opbevaring af husdyrgødning, håndtering af spildevand og affald, støjbelastning af omgivelser m.v. Det betyder, at projektets virkninger på miljøet, hvad angår disse faktorer, må betragtes som værende inden for, hvad der kan forventes af et husdyrbrug af denne type og størrelse.

Risiko for forurening

Der vurderes ikke at være en væsentlig risiko for forurening fra ejendommen. Der er udarbejdet beredskabsplaner for begge anlæg, og der stilles vilkår om, at beredskabsplanerne hele tiden skal være opdateret. Som følge af, at gyllebeholderne på Mølbrovej 6 ligger meget tæt på Mølbro Bæk, stilles der vilkår om voldanlæg samt overvågning ved gyllepumpning.

Bedste tilgængelige teknik (BAT)

BAT-niveauet beregnes i husdyrgodkendelse.dk. Da der allerede er en miljøgodkendelse på ejendommen, vil BAT-niveauet for de eksisterende staldafsnit blive beregnet ud fra BAT-niveauet i den tidligere godkendelse. Dog med de ændringer, der følger af, at nogen af de tidligere anvendte virkemidler ikke længere er tilgængelige f.eks. foderkorrektioner.

For det ansøgte er der krav om, at der højst må udledes 4.591 kg ammoniak pr. år. Dette krav til emissionen er i lovgivningen sat ud fra viden om, hvad der kan lade sig gøre ved at anvende de 'bedste teknikker' på markedet, der er tilgængelige til en pris, der er realistisk i forhold til produktionens størrelse. Lovgivningens krav til maksimal ammoniakudledning er overholdt i projektet.

Der er ikke anvendt supplerende virkemidler til reduktion af ammoniakfordampningen, da anvendelse af det aktuelle staldsystem er tilstrækkeligt til at overholde BAT-kravet for ejendommen mht. ammoniakfordampning.

Samlet vurdering

Kolding Kommune vurderer, at projektet ved overholdelse af vilkårene i godkendelsen kan gennemføres uden væsentlige virkninger på miljøet, herunder påvirkning af naboer og de landskabelige, naturmæssige og kulturhistoriske værdier i området.

1.2 OFFENTLIGHED

Første indledende høring

Ansøgningen blev offentliggjort på Kolding Kommunes hjemmeside i perioden fra den 16. december 2021 til den 6. januar 2022.

Denne 1. høring havde til formål at gøre opmærksom på projektet, så enhver med interesse i sagen havde mulighed for at kommentere og bidrage til sagens oplysning til brug i sagsbehandlingen.

Desuden blev de berørte myndigheder hørt i samme periode og havde få bemærkninger til projektet.

Udkast

Udkast til godkendelse blev i perioden fra den 11. januar 2022 til den 10. februar 2022 sendt i 30 dages høring hos naboer og skønnede parter i sagen, ansøger selv og en række organisationer og private personer, der har anmodet herom, se afsnit 5.

Der indkom ingen bemærkninger.

Endelige afgørelse

Den endelige godkendelse blev den 11. februar 2022 afgjort og annonceret på kommunens hjemmeside samt på Danmarks MiljøAdministration (<https://dma.mst.dk/>).

Orientering om godkendelsen er sendt til de nærmeste naboer samt parter i sagen. Godkendelsen er desuden fremsendt til en række myndigheder og organisationer.

Der er 4 ugers klagefrist, se afsnit 5 for klagevejledning.

Høring af offentligheden og berørte myndigheder	
Den 16. december 2021 til den 6. januar 2022	<p>Indledende høring af berørte myndigheder og offentligheden.</p> <p>Kommunen modtog ingen bemærkninger fra offentligheden, og de berørte myndigheder havde få bemærkninger til projektet, hvilket er formidlet til ansøger og konsulent.</p>
Berørte myndigheder i sagen	<p>Kolding Kommune, vandløb</p> <p>Kolding Kommune, spildevand</p>
Den 11. januar 2022 til 10. februar 2022	<p>Mindst 30 dages partshøring af udkastet til ejer, konsulent, parter (konsekvenszonen plus matrikulære naboer), berørte myndigheder og dem som evt. har ønsket at få udkastet tilsendt.</p> <p>Udkastet på kommunens hjemmeside.</p> <p>Der indkom ingen bemærkninger.</p>
Den 11. februar 2022	<p>Afgørelse truffet med klagevejledning.</p> <p>Sendt til ejer, konsulent, eventuelle parter som har anmodet om udkastet og elektroniske parter.</p> <p>Orientering om afgørelsen til parter (konsekvenszonen plus matrikulære naboer).</p> <p>Afgørelsen på kommunens hjemmeside og Miljøstyrelsens portal DMA.</p>
Den 11. marts 2022	Fristen for at klage til Miljø- og Fødevareklagenævnet

2 VILKÅR

2.1 VILKÅR FOR GODKENDELSEN

1.	<p>Husdyrbrugets produktionsareal og produktioner (dyretype) skal være i overensstemmelse med nedenstående tabel:</p> <table border="1" data-bbox="263 403 1452 817"> <thead> <tr> <th colspan="7">Stalde og produktioner</th> </tr> <tr> <th>Staldnavn</th> <th>Staldstørrelse (m²)</th> <th>Ventilation</th> <th>Kildehøjde</th> <th>Produktion</th> <th>Antal måneder udegående</th> <th>Produktionsareal (m²)</th> </tr> </thead> <tbody> <tr> <td colspan="7" style="text-align: center;">Ansøgt drift</td> </tr> <tr> <td>Løbestald</td> <td>465</td> <td>Mekanisk ventilation</td> <td>6 m</td> <td>(#391292) Søer, golde og drægtige. Løsgående dybstrøelse</td> <td>0</td> <td>465</td> </tr> <tr> <td>Drægtighedsstald</td> <td>984</td> <td>Mekanisk ventilation</td> <td>6 m</td> <td>(#391295) Søer, golde og drægtige. Løsgående dybstrøelse</td> <td>0</td> <td>984</td> </tr> <tr> <td rowspan="2">Farestald</td> <td rowspan="2">1200</td> <td rowspan="2">Mekanisk ventilation</td> <td rowspan="2">6 m</td> <td>(#391299) Søer, golde og drægtige. Løsgående, delvis spaltegulv</td> <td>0</td> <td>77</td> </tr> <tr> <td>(#391298) Søer, diegivende. Kassestier, delvis spaltegulv</td> <td>0</td> <td>519</td> </tr> <tr> <td>Stald 1</td> <td>1006</td> <td>Mekanisk ventilation</td> <td>6 m</td> <td>(#391304) Smågrise. Toklimastald, delvis spaltegulv</td> <td>0</td> <td>686</td> </tr> <tr> <td>Stald 2</td> <td>131</td> <td>Mekanisk ventilation</td> <td>6 m</td> <td>(#391307) Slagtesvin. Delvis spaltegulv, 25 - 49 % fast gulv</td> <td>0</td> <td>99</td> </tr> <tr> <td>Drægtighedsstald 2</td> <td>800</td> <td>Mekanisk ventilation</td> <td>6 m</td> <td>(#417745) Søer, golde og drægtige. Løsgående dybstrøelse</td> <td>0</td> <td>800</td> </tr> <tr> <td>Sum</td> <td></td> <td></td> <td></td> <td></td> <td></td> <td>3630</td> </tr> </tbody> </table>	Stalde og produktioner							Staldnavn	Staldstørrelse (m ²)	Ventilation	Kildehøjde	Produktion	Antal måneder udegående	Produktionsareal (m ²)	Ansøgt drift							Løbestald	465	Mekanisk ventilation	6 m	(#391292) Søer, golde og drægtige. Løsgående dybstrøelse	0	465	Drægtighedsstald	984	Mekanisk ventilation	6 m	(#391295) Søer, golde og drægtige. Løsgående dybstrøelse	0	984	Farestald	1200	Mekanisk ventilation	6 m	(#391299) Søer, golde og drægtige. Løsgående, delvis spaltegulv	0	77	(#391298) Søer, diegivende. Kassestier, delvis spaltegulv	0	519	Stald 1	1006	Mekanisk ventilation	6 m	(#391304) Smågrise. Toklimastald, delvis spaltegulv	0	686	Stald 2	131	Mekanisk ventilation	6 m	(#391307) Slagtesvin. Delvis spaltegulv, 25 - 49 % fast gulv	0	99	Drægtighedsstald 2	800	Mekanisk ventilation	6 m	(#417745) Søer, golde og drægtige. Løsgående dybstrøelse	0	800	Sum						3630
Stalde og produktioner																																																																										
Staldnavn	Staldstørrelse (m ²)	Ventilation	Kildehøjde	Produktion	Antal måneder udegående	Produktionsareal (m ²)																																																																				
Ansøgt drift																																																																										
Løbestald	465	Mekanisk ventilation	6 m	(#391292) Søer, golde og drægtige. Løsgående dybstrøelse	0	465																																																																				
Drægtighedsstald	984	Mekanisk ventilation	6 m	(#391295) Søer, golde og drægtige. Løsgående dybstrøelse	0	984																																																																				
Farestald	1200	Mekanisk ventilation	6 m	(#391299) Søer, golde og drægtige. Løsgående, delvis spaltegulv	0	77																																																																				
				(#391298) Søer, diegivende. Kassestier, delvis spaltegulv	0	519																																																																				
Stald 1	1006	Mekanisk ventilation	6 m	(#391304) Smågrise. Toklimastald, delvis spaltegulv	0	686																																																																				
Stald 2	131	Mekanisk ventilation	6 m	(#391307) Slagtesvin. Delvis spaltegulv, 25 - 49 % fast gulv	0	99																																																																				
Drægtighedsstald 2	800	Mekanisk ventilation	6 m	(#417745) Søer, golde og drægtige. Løsgående dybstrøelse	0	800																																																																				
Sum						3630																																																																				
2.	<p>Omkring gyllebeholderne på Mølbrovej skal der etableres en sammenhængende sikringsvold langs sydsiden af de to gyllebeholdere. Volden skal kunne tilbageholde den del af den ene beholders indhold, som ligger over terræn. Volden skal være etableret senest et år efter godkendelsens meddelelse. Se principskitse på nedenstående kort.</p> 																																																																									
3.	<p>Håndtering af gylle fra Mølbrovej skal foregå under konstant opsyn, såvel ved udpumpning fra fortanke som ved påfyldning af gyllevogne, således at spild og overfyldning undgås.</p>																																																																									
4.	<p>Opbevaring af foder og foderrester skal ske, så der ikke opstår risiko for tilhold af skadedyr (rotter m.fl.). Desuden skal fluer bekæmpes direkte i dybstrøelsen. Der skal som minimum foretages effektiv fluebekæmpelse på ejendommen i overensstemmelse med de nyeste retningslinjer for fluebekæmpelse. Bekæmpelsen skal desuden foretages, hvis kommunen i forbindelse med tilsyn vurderer, at bekæmpelsen af fluer er utilstrækkelig.</p>																																																																									
5.	<p>Støjbelastningen fra husdyrbrugets bygningsparcel til omgivelserne (det ækvivalente, konstante, korrigerede støjniveau i db(A) målt i ethvert punkt uden for skel må ikke overstige:</p> <table border="1" data-bbox="271 1870 1332 2004"> <thead> <tr> <th colspan="4">DAG</th> </tr> </thead> <tbody> <tr> <td>Mandag-fredag</td> <td>Kl. 07.00 – 18.00</td> <td>55 dB(A)</td> <td>ref. tid 8 timer</td> </tr> <tr> <td>Lørdag</td> <td>Kl. 07.00 – 14.00</td> <td>55 dB(A)</td> <td>ref. tid 7 timer</td> </tr> </tbody> </table>	DAG				Mandag-fredag	Kl. 07.00 – 18.00	55 dB(A)	ref. tid 8 timer	Lørdag	Kl. 07.00 – 14.00	55 dB(A)	ref. tid 7 timer																																																													
DAG																																																																										
Mandag-fredag	Kl. 07.00 – 18.00	55 dB(A)	ref. tid 8 timer																																																																							
Lørdag	Kl. 07.00 – 14.00	55 dB(A)	ref. tid 7 timer																																																																							

	Lørdag	Kl. 14.00 – 18.00	45 dB(A)	ref. tid 4 timer
	Søn- og helligdage	Kl. 07.00 – 18.00	45 dB(A)	ref. tid 8 timer
	AFTEN			
	Alle dage	Kl. 18.00 – 22.00	45 dB(A)	ref. tid 1 time
	NAT			
	Alle dage	Kl. 22.00 – 07.00	40 dB(A)	ref. tid ½ time
	<p>Støjbelastningen er det ækvivalente, korrigerede støjniveau i dB(A) målt eller beregnet i punkter i 1,5 meters højde over terræn. Referencetiden regnes i henhold til støjvejledningen.</p> <p>Virksomheden skal for egen regning dokumentere, at grænseværdierne overholdes, såfremt Kolding Kommune skønner det nødvendigt.</p> <p>Kravet om dokumentation af støjforholdene kan højst fremsættes en gang årligt, med mindre den seneste kontrol viser, at vilkårene ikke kan overholdes. Støjmålinger skal udføres som beskrevet i Miljøstyrelsens til enhver tid gældende støjbergningsvejledning og foretages i punkter, som forinden aftales med kommunen. Støjmåling skal udføres af et akkrediteret firma.</p>			
6.	<p>Støjgrænseværdierne nævnt i vilkår 5 skal overholdes med mulighed for følgende undtagelser:</p> <ul style="list-style-type: none"> • I forbindelse med høst (herunder korntørring) og gyllekørsel tillades kørsel uden for hverdage og dagtimer i en begrænset periode. • I forbindelse med indlevering og afhentning af grise. 			
7.	<p>På tilsynsmyndighedens forlangende skal husdyrbruget dokumentere overholdelse af godkendelsens vilkår. Den fremviste dokumentation skal uanset evt. driftsmæssigt fællesskab med andre produktionsanlæg særskilt og på tydelig vis kunne dokumentere ejendommens overholdelse af vilkårene i godkendelsen.</p>			
8.	<p>Der skal til hver en tid være en beredskabsplan for husdyrbruget, som fortæller, hvornår og hvordan der skal reageres ved uheld, som kan medføre konsekvenser for det eksterne miljø. Beredskabsplanen skal vedligeholdes, så oplysningerne i den altid er opdaterede.</p>			
9.	<p>Ved ophør af virksomheden skal staldanlægget rengøres, og gyllen afsættes. Kemikalier, olie- og sprøjtemidler skal bortskaffes til godkendt modtager.</p>			

3 AFGØRELSE OM TILLADELSE

3.1 GRUNDLAG FOR AFGØRELSEN

Det er husdyrbrugets type og størrelse af staldens produktionsareal, der er afgørende for, hvilke krav, der stilles i en tilladelse. Produktionsarealet er dér, hvor dyrene kan opholde sig og afsætte gødning. Arealer, hvor dyrene kun kortvarigt har adgang til, tæller ikke med i produktionsarealet.

Godkendelsen meddeles på ejendomsniveau, hvilket betyder, at det er en godkendelse, der gælder alle anlæg på ejendommens matrikulære areal. Da Mølbrovej 6 og Vestermarksvej 1, 6070 Christiansfeld er sam-matrikuleret til én ejendom, gives godkendelsen til den samlede ejendom fordelt på to fysiske adresser. Ejendommen er tilknyttet husdyrbruget med CVR-nr. 34949530 og CHR-nr. 95019.

Ejendommen er ikke et IE-brug, men ammoniakemissionen ligger over 3.500 kg NH₃/år, så der søges om godkendelse efter §16a, stk. 1 i husdyrbrugloven.

Miljøvurderingerne er foretaget på baggrund af alle ændringer i produktionsarealet i hvert staldafsnit og gødningsopbevaringsanlæg siden sidste ændring og over en 8-årig periode jf. § 29, stk. 6 og 7 i tilladelsesbekendtgørelsen.

Ansøgning om godkendelse med tilhørende bilag er indsendt som skema nr. 225421 første gang den 11. november 2021 via www.husdyrgodkendelse.dk. Supplerende oplysninger er fremsendt af ansøger og konsulent i forbindelse med sagsbehandlingen. Desuden er der brugt oplysninger fra Kolding Kommunes miljødatabase fra de seneste miljøtilsyn på ejendommen.

3.2 AFGØRELSE OM GODKENDELSE OG GYLDIGHED

Kolding Kommune har vurderet, at der kan meddeles godkendelse til husdyrbruget på Mølbrovej 6 og Vestermarksvej 1, 6070 Christiansfeld i henhold til § 16a, stk. 1 (ikke IE) i husdyrbrugloven med tilhørende bekendtgørelser. Godkendelsen er en tilladelse til, at virksomheden kan producere på de stillede vilkår (jf. afsnit 2) som et supplement til gældende lovgivning.

Godkendelsen omfatter følgende:

- Udvidelse af drægtighedsstalden med ca. 800 m²
- Godkendelse til i alt 3.630 m² produktionsareal
- Godkendelse til i alt 1.155 m² overfladeareal i gødningsopbevaringsanlæg

Godkendelsen er baseret på oplysningerne i ansøgningen med bilag samt tilhørende beregninger. Virksomheden skal placeres, indrettes og drives i overensstemmelse med de oplysninger, der fremgår af ansøgningsmateriale og miljøkonsekvensrapporten og i henhold til godkendelsens vilkår.

Der må ikke ske udvidelse eller ændring i produktionsarealet, herunder staldafsnit og gødningsopbevaringsanlæg, samt ændres på dyreholdets sammensætning, før ændringen er anmeldt og godkendt af Kolding Kommune. Det er også gældende for faste pladser med afløb til opsamlingsbeholdere m.v.

Godkendelsen skal være tilgængelig for og kendt af de personer, der har ansvaret for, at virksomhedens indretning og drift følger vilkårene i denne godkendelse og andet personale med tilknytning til husdyrbruget. Ændring i ejerforhold eller driftsansvarlig skal meddeles til kommunen, herunder også ophør af virksomheden.

Udnyttelsesfristen for godkendelsen er 6 år jf. § 59a i husdyrbrugloven. Godkendelsen anses for udnyttet, når byggeriet faktisk er afsluttet, eller når det konstateres, at det, der er truffet afgørelse omkring, faktisk er gennemført. I den konkrete ansøgning anses godkendelsen for udnyttet, når ejendommen går over på at blive reguleret efter produktionsarealet, hvilket vil være fra godkendelsens meddelelsesdato. Udvidelsen af drægtighedsstalden skal være taget i brug inden 6 år fra godkendelsen er meddelt ellers bortfalder den del af godkendelsen, som ikke er udnyttet.

Det følger af husdyrbrugloven § 59a, stk. 2, at hvis en meddelt og udnyttet godkendelse ikke har været udnyttet – helt eller delvist – i tre på hinanden følgende år, så bortfalder den del af godkendelsen, der ikke har været udnyttet de seneste tre år.

Med denne godkendelse følger 8 års retsbeskyttelse jf. § 40 i husdyrbrugloven.

Husdyrbruget skal til enhver tid leve op til gældende regler, love og bekendtgørelser, også selv om disse regler er skærpende i forhold til denne godkendelse. Øvrige tilladelser efter andre lovgivninger (f.eks. byggetilladelse, spildevandstilladelse, m.fl.) skal indhentes særskilt.

Der er ikke ansøgt om biaktiviteter, som kræver samtidig tilladelse eller tilladelse efter lov om miljøbeskyttelse eller regler udstedt i medfør af miljøbeskyttelsesloven eller anden lovgivning.

3.3 VURDERING AF SAMDRIFT MED ANDRE HUSDYRBRUG

Godkendelser efter husdyrbrugloven gives på ejendomsniveau dvs. det matrikulære areal og derfor til alle anlæg på ejendommen. Ansøger har indsendt oplysninger om, at husdyrbruget på Mølbrovej 6 og Vestermarksvej 1 ikke er teknisk, forurenings- og driftsmæssigt forbundet med andre husdyrbrug.

Ansøger ejer og driver flere andre husdyrbrug i samme geografiske område samt en ejendom i anden kommune:

- Vestermarksvej 11, 6070 Christiansfeld
- Vestermarksvej 8, 6070 Christiansfeld
- Foldingbrovej 27, 6230 Rødebro

Der er ikke er samdrift med de øvrige ejendomme i miljømæssig forstand. Ejendommene er alle udlejet til Bramsgaard ApS, hvor der desuden er fælles maskinpark mv. ligesom gødningsregnskab mv. laves samlet for Bramsgaard ApS. Ejendommene kan dog adskilles miljømæssigt og kontrolleres særskilt.

3.4 VURDERING AF VIRKNINGER PÅ MILJØET

Afgørelser efter husdyrbrugloven er ikke omfattet af lov om miljøvurdering af planer og programmer og af konkrete projekter (VVM), da denne vurdering ligger som en integreret del af godkendelsen efter husdyrbrugloven. I de administrative bestemmelser, som fremgår af lovens kapitel 6, ses VVM-direktivets krav til høringer. Høringerne i forbindelse med nærværende godkendelse kan ses i afsnit 5.

Ansøger har indsendt en miljøkonsekvensrapport, som beskriver det ansøgte samt vurderer virkningerne på miljøet. Miljøkonsekvensrapporten samt kort over ejendommen kan ses i bilag 1 og 2.

Husdyrgodkendelsesbekendtgørelsens beskyttelsesniveauer og krav er dokumenteret overholdt herunder ammoniak, lugt og BAT. Det vurderes, at husdyrbruget har truffet de nødvendige foranstaltninger til at forebygge og begrænse forurening ved anvendelse af BAT. Kommunen har stillet vilkår for at fastholde de ansøgte produktionsarealer, dyretyper og BAT i de enkelte stalde/staldafsnit (jf. afsnit 2).

Ansøger har redegjort for, at projektet ikke vil påvirke værdifulde bebyggelser, kulturmiljøer eller det omgivende landskab negativt. Ansøger har beskrevet de potentielle gener fra husdyrbruget. Der er i den indsendte projektbeskrivelse redegjort for tiltag, der sikrer de omkringboende mod væsentlige gener i form af lugt, støv, støj, lys, rystelser, fluer og uhygiejniske forhold.

Ansøger har ligeledes beskrevet den potentielle forurening fra husdyrbruget. Der er redegjort for tiltag, der forebygger og begrænser forureningen af luft, vand, jord og undergrund. Herunder er der redegjort for følgende forureningskilder: ammoniakfordampning fra staldene, opbevaring, håndtering og bortskaffelse af husdyrgødning, spildevand, affald, råvarer, olie og andre hjælpepestoffer.

Det vurderes, at der er truffet de nødvendige foranstaltninger til at forebygge uheld og begrænse konsekvenserne heraf ved at have en beredskabsplan. Det vurderes også, at de påtænkte foranstaltninger ved husdyrbrugets ophør er med til at hindre, at der opstår en utilsigtet forurening på ejendommen.

Kommunen er enig i ansøgers konsekvensvurdering af, at husdyrbruget kan drives på en måde, som er forenelig med hensynet til omgivelserne. Kommunen vurderer, at projektet ikke vil forringe tilstanden af naturen med dens bestande af vilde planter og dyr og deres levesteder. Tiltag til reduktion af gener og forurening er fastholdt med vilkår (jf. afsnit 2).

Kolding Kommune vurderer, at virksomhedens drift efter gennemførelse af projektet, under overholdelse af vilkårene i nærværende godkendelse, ikke vil have væsentlige virkninger på miljøet, herunder at de landskabelige hensyn, naboer og omgivelserne i øvrigt ikke tilsidesættes.



**Kolding
Kommune**
en del af trekantområdet

Marianne Yde

Marianne Yde
Biolog

By- og Udviklingsforvaltningen – Miljø og Erhverv
Nytorg 11, 6000 Kolding

4 BEGRUNDELSE FOR DE STILLEDE VILKÅR

Godkendelsen er givet på en række vilkår (jf. afsnit 2), der samlet har til formål at sikre, at husdyrbruget på Mølbrovej 6 / Vestermarksvej 1 bliver drevet på en hensigtsmæssig måde og med en minimal risiko for at skade miljøet utilsigtet.

En lang række forhold er i dag omfattet af den generelle lovgivning i husdyrgødningsbekendtgørelsen, men Kolding Kommune har på baggrund af vurderinger fastsat vilkår, som skal sikre, at husdyrbruget med det ansøgte ikke har en væsentlig virkning på miljøet. Begrundelse for vilkårene er beskrevet herunder.

Staldanlæg og produktionsareal (vilkår 1)

Placering og udformning af de eksisterende stalde med staldsystem skal følge beskrivelsen i ansøgningsmaterialet (jf. afsnit B1 i miljøkonsekvensrapporten), idet disse oplysninger ligger til grund for kommunens vurderinger i forhold til beregningerne i det elektroniske ansøgningsystem.

Størrelsen af produktionsarealerne i hver stald er grundlæggende forudsætninger for beregningerne af ammoniakemission, - deposition og lugt. Derfor stilles vilkår om, at stalde og produktionsarealer skal være som angivet i ansøgningen og på kortbilagene.

Håndtering og opbevaring af husdyrgødning og foder (vilkår 2 og 3)

De eksisterende gyllebeholdere fortsætter uændret. Gyllebeholderne på Mølbrovej ligger ca. 16 m fra Mølbro Bæk, og der er derfor stillet vilkår om, at der skal etableres en sikringsvold. Volden skal etableres som en sammenhængende sikringsvold langs sydsiden af de to gyllebeholdere for at forebygge, at eventuel uheld med udslip af gylle løber i Mølbro Bæk. Gyllebeholderne er allerede etableret med alarmsystem, som aktiveres, såfremt niveauet pludseligt falder i tankene i henhold til lovgivningen på området. Desuden stilles vilkår om, at gyllehåndtering konstant skal overvåges.

Fluer og skadedyr (vilkår 4)

På ejendommen er der staldanlæg baseret på dybstrøelse. For at minimere risikoen for fluer og skadedyr stilles der vilkår om, at fluer skal bekæmpes i dybstrøelsen samt at opbevaring af foder skal ske, så der ikke opstår risiko for tilhold af skadedyr og fluer.

Støj (vilkår 5 og 6)

Ansøger har i miljøkonsekvensrapporten vurderet, at støj og rystelser fra husdyrbruget ikke vil give væsentlige gener for naboerne. Der stilles vilkår til, at Miljøstyrelsens vejledende støjgrænser for områder med blandet bolig og erhverv overholdes, som det er foreslået i styrelsens støjvejledning.

Støjkvilkårene for landbrugsdrift omfatter al støj fra virksomheden, dvs. også støj fra andet end faste, tekniske installationer. Vilkår om støj skal derfor gælde al støj fra landbrugsdrift, men kun støjen fra landbrugsdriften på ejendommens bygningssparcel, dvs. ikke støj fra f.eks. markdriften.

Vilkår 5 kan dog undtages i begrænsede perioder, hvor landbrug erfaringsmæssigt har en høj støjbelastning også aften, nat og i weekender. Det gælder perioder med høst (herunder korntørring), indsætning og aflevering af grise samt omrøring af gylle og gylleudbringning. Undtagelsen gives i lyset af, at det åbne land er landbrugsarbejdsområde, og at der skal have mulighed for at udføre erhvervet.

Egenkontrol og dokumentation (vilkår 7)

Virksomheden skal kunne dokumentere overholdelse af godkendelsens vilkår i forbindelse med tilsyn mv. Der stilles derfor vilkår herom.

Driftsforstyrrelser eller uheld (vilkår 8)

En beredskabsplan er med til at sikre mod skader på miljøet både ved at forebygge uheld og ved at fortælle, hvordan der skal reageres, hvis der opstår unormale driftssituationer eller sker uheld, som kan føre til forurening. Ansøger har i forbindelse med ansøgningen indsendt beredskabsplaner for anlæggene, og der stilles derfor vilkår til, at beredskabsplanerne fortsat skal være til stede, og at de skal holdes opdateret. Der er beredskabsplaner for hver af de to separate anlæg på Mølbrovej og Vestermarksvej.

Det vurderes desuden, at der er gennemført tilstrækkelige tiltag til dels at mindske risikoen for uheld, dels at konsekvenserne af et uheld er søgt minimeret mest muligt bl.a. ved hjælp af jordvolden og alarmsystemet ved gyllebeholderne på Mølbrovej samt beredskabsplanen. For yderligere at forebygge uheld ved pumpning af gylle fra fortanke samt til gyllevogne er der stillet vilkår om opsyn under pumpningen ved Mølbrovej.

Ophør (vilkår 9)

Ved ophør er der stillet vilkår til oprydningen for at sikre, at der træffes de nødvendige foranstaltninger for at undgå forureningsfare og for at bibeholde stedet i tilfredsstillende tilstand. Der undgås desuden, at ejendommen bliver et attraktivt levested for rotter.

5 KLAGE- OG SØGSMÅLSVEJLEDNING SAMT UNDERRETNING

5.1 KLAGEVEJLEDNING OG SØGSMÅL

Hvad kan man klage over? Retlige spørgsmål samt kommunens vilkår og vurderinger.

Hvem kan klage? Ansøger, klageberettigede myndigheder, foreninger og organisationer samt enhver der har en væsentlig, individuel interesse i sagens udfald.

Hvem er klageinstans? Miljø- og Fødevareklagenævnet.

Hvortil skal klagen sendes? Din klage skal indsendes via Klageportalen, som findes under Nævnenes Hus på <https://kpo.naevneneshus.dk>. Du kan også finde Klageportalen via www.borger.dk og www.virk.dk.

Miljø- og Fødevareklagenævnet skal som udgangspunkt afvise en klage, der indgives uden om Klageportalen, med mindre der er en særlig grund til fritagelse. En anmodning om eventuel fritagelse skal sendes til Miljø- og Fødevareklagenævnet. Samtidig bedes du give Kolding Kommune besked om anmodningen. Så ved kommunen nemlig, at der er en klage på vej. Hvis Miljø- og Fødevareklagenævnet fritager dig, skal kommunen oprette klagen for dig i Klageportalen.

Hvem kan hjælpe? På <https://naevneneshus.dk/start-din-klage/miljoe-og-foedevareklagenaevnet/vejledning/> kan du finde en vejledning til, hvordan du anvender Klageportalen eller søger om fritagelse for brugen. Du kan desuden kontakte Callcentret på telefon 7240 5600, som er åben mandag-fredag, kl 9-15.

Hvad er klagefristen? Fredag den 11. marts 2022. Det vil sige, at klagen senest på det tidspunkt skal være tilgængelig for myndigheden i Klageportalen, og klager skal have betalt gebyr og endelig godkendt klagen. En klage er indgivet, når den er tilgængelig for Kolding Kommune via Klageportalen.

Hvad er lovgrundlaget? Lovbek. nr. 520 af 1. maj 2019 om husdyrbrug og anvendelse af gødning m.v.

Hvad koster det at klage? Privatpersoner skal betale 900 kr. Virksomheder og organisationer skal betale et gebyr på 1.800 kr. En klage er indgivet, når den er tilgængelig for myndigheden i Klageportalen, og du har indbetalt gebyr for klagen.

Søgsmålsfrist: Søgsmål til prøvelse af afgørelsen ved domstolene, skal være anlagt inden 6 måneder fra meddelelsesdatoen for afgørelsen.

5.2 UNDERRETNING OM GODKENDELSEN

Den endelige godkendelse blev den 11. februar 2022 afgjort og annonceret på kommunens hjemmeside samt på Danmarks MiljøAdministration.

Nedenstående parter har modtaget godkendelsen eller en orientering om godkendelsen:

Ansøger/ejer

- Rasmus Jessen, Vestermarksvej 8, 6070 Christiansfeld. E-post: rasmus@jessenagro.dk

Parter med E-post:

- Konsulent: Jakob Altenborg, Miljø & Natur. E-post: jakob@miljoeognatur.dk
- Arbejderbevægelsens Erhvervsråd, Reventlowsgade 14, 1. sal, 1611 København V. E-post: ae@ae-raadet.dk
- Danmarks Fiskeriforening, Nordensvej 3, Taulov, 7000 Fredericia. E-post: mail@dkfisk.dk
- Danmarks Naturfredningsforening, Masnedøgade 20, 2100 København Ø E-post: dn@dn.dk
- Danmarks Sportsfiskerforbund, Worsaaesgade 1, 7100 Vejle. E-post: post@sportsfiskeren.dk
- Dansk Ornitologisk Forening, Vesterbrogade 140, 1620 København V. E-post: natur@dof.dk
- Rådet for grøn omstilling, Kompagnistræde 22, 3. sal, 1208 København K. E-post: info@rgo.dk
- Ferskvandsfiskeriforeningen for Danmark, Wormstrupvej 2, 7540 Haderup. E-post: nb@ferskvandsfiskeriforeningen.dk

- Forbrugerrådet, Fiolstræde 17, Postboks 2188, 1017 København K. E-post: fbr@fbr.dk
- Styrelsen for Patientsikkerhed, Tilsyn og Rådgivning Syd, Nordager 2, 6000 Kolding. E-post: TRsyd@stps.dk

Naboer og parter

Jf. adresseliste

5.3 GRUNDLAG FOR AFGØRELSEN

Nedenstående findes den fulde titel på de love, bekendtgørelser og andre henvisninger, der er anvendt i tilladelsen og som danner grundlag for denne.

<i>Husdyrbrugloven:</i>	Lov nr. 1572 af 20. december 2006, jf. lovbekendtgørelse nr. 520 af 1. maj 2019 om husdyrbrug og anvendelse af gødning m.v.
<i>Husdyrgodkendelsesbekendtgørelsen:</i>	Bekendtgørelse nr. 2225 af 27. november 2021 om tilladelse og tilladelse m.v. af husdyrbrug.
<i>Husdyrgødningsbekendtgørelsen:</i>	Bekendtgørelse nr. 2243 af 29. november 2022 om miljøregulering af dyrehold og om opbevaring af gødning.
<i>Gødningsanvendelsesbekendtgørelsen:</i>	Bekendtgørelse nr. 1551 af 2. juli 2021 om anvendelse af gødning.
<i>Naturbeskyttelsesloven:</i>	Lov nr. 9 af 3. januar 1992, jf. lovbekendtgørelse nr. 1986 af 27. oktober 2021 om naturbeskyttelse.
<i>Kommuneplan 2017-2029:</i>	Kommuneplan 2017-2029 - Kolding Kommune.
<i>Regulativ for erhvervsaffald:</i>	Kolding Kommunes regulativ for erhvervsaffald.

BILAG 1 MILJØKONSEKVENSRAPPORT

**Ansøgning om miljøgodkendelse
for**

svineproduktionen

Mølbrovej 6/Vestermarksvej 1

6070 Christiansfeld

Datablad

Ansøger og ejer	Rasmus Jessen Vestermarksvej 8 6070 Christiansfeld rasmus@jessenagro.dk
	Kontaktperson på miljø sagen: Rasmus Jessen Mobil: 2040 5664 Mail: rasmus@jessenagro.dk
Husdyrbrugets adresse	Mølbrovej 6/Vestermarksvej 1, 6070 Christiansfeld
CVR-nummer	34949530
CHR-nummer	95019
Kommune	Kolding Kommune
Ejendomsnummer	6210257082
Matrikel-nr.	33, Frørup Ejerlav, Frørup m.fl.
Andre husdyrbrug drevet af ansøger	Vestermarksvej 8 og 11, 6070 Chri- stiansfeld Foldingbrovej 27, 6230 Rødekro
Biaktiviteter	Ingen
Ansøgningskema	218671
Konsulent	Miljø & Natur Landbrugsrådgivning – CVR 25914562 Jakob Altenborg Cand.Scient i biologi. jakob@miljoeognatur.dk , mobil 26259791 Byrumvej 30, 9940 Læsø

Forord

Miljøkonsekvensrapport

Denne rapport beskriver de miljømæssige konsekvenser ved det ansøgte projekt på Mølbrovej 6 og Vestermarksvej 1. De to adresser har samme ejendomsnummer og derfor er det Miljøstyrelsens opfattelse af de skal godkendes som et samlet anlæg. Det ansøgte omfatter dyrehold i eksisterende stalde, samt udvidelse af drægtighedsstalden med ca. 800 m².

Rapporten er en miljøkonsekvensrapport. Rapporten behandler de potentielle væsentlige miljøpåvirkninger.

Rapporten indeholder en beskrivelse og vurdering af den sandsynlige væsentlige indvirkning på miljøet, som det ansøgte vurderes at medføre. Rapporten danner grundlaget for kommunens afgørelse om miljøgodkendelse for ejendommen.

Ikke teknisk resumé

Ansøger (ejer) søger om den fleksibilitet, der ligger i at komme over på stipladsmodellen på Mølbrovej 6 og Vestermarksvej 1, 6070 Christiansfeld. Der skal desuden laves en tilbygning til drægtighedsstalden på 800 m². Flexibiliteten ved den nye godkendelsesordning består i at det er valgfrit hvor mange dyr der produceres og til hvilken vægt de produceres, så længe at produktionen overholder dyrevelfærdsreglerne.

Ejendommen er beliggende ca. 1700 m nordøst for Stepping, som er den nærmeste byzone i området. Øst for ejendommen ligger Frørup i en afstand af ca. 930 m som er nærmeste samlede bebyggelse, og nærmeste nabo ligger ca. 1250 meter fra ejendommen.

Lugtemissionerne i forhold til enkelt bolig (nabo), samlet bebyggelse og byzone er overholdt. Det betyder, at der ikke vil være lugtgener fra produktionen ved naboer som følge af produktionen på ejendommen.

Der er i godkendelsen beskrevet forhold som støv, skadedyr, affald, lys og indkørselsforhold og hvorledes man vil sikre, at det ikke giver problemer i forhold til omkringboende. Ændringerne af produktionen i forhold til den nuværende produktion, skønnes det ikke at give anledning til øgede gener for omkringboende.

Flexibiliteten giver mulighed for at kunne udnytte staldanlægget optimalt, og producere det antal grise anlægget giver mulighed for.

Beregningerne er foretaget, så der tages højde for de værst tænkelige emissioner af ammoniak og lugt ved evt. ændringer i staldene. For husdyrbruget er der krav om at anvende den bedst tilgængelige teknik i forhold til at begrænse ammoniakfordampningen. Dette er i lovgivningen omsat til et bestemt krav til mængden af ammoniak, der må komme fra husdyrbruget.

Beregningerne viser, at hverken natur beskyttet efter danske nationale regler eller efter EU-regler, vil modtage mere ammoniak end de grænser, der er sat herfor i lovgivningen. Grænserne er langt fra nået.

Datablad	17
Forord	18
Ikke teknisk resumé	19
B. Oplysninger om husdyrbruget og det ansøgte	22
Tidligere godkendelser	22
Biaktiviteter	22
B.1 Indretning og drift af anlæg mm.	22
Opbevaring og håndtering af husdyrgødning	22
B.2 Anlægsarbejder, bygningsændringer mm.	23
B.3 Forhold til andre husdyrbrug	23
B.4 Beliggenhed og omgivelser	23
Landskabs og planmæssige forhold	25
B.5 Ammoniakemission	27
Natur	27
B.6 Lugtemission	29
B.7 Emissioner og genepåvirkninger	30
Støj	30
Rystelser	30
Lys	31
Fluer og skadedyr	32
Støv	32
Øvrige emissioner	32
Transport	32
Egenkontrol	33
Ansøger har redegjort for følgende egenkontrol:	33
Risici og håndtering	34
B.8 Affaldsproduktion og ressourceforbrug	35
Fast affald	36
Døde dyr	36
Spildevandsmængde	37
Energiforbrug	37
Vandforbrug	38
Reststoffer	38
Foder	38
B.9 Valg af BAT	39
B.10 Grænseoverskridende virkninger	39
IE-husdyrbrug	39
Miljøkonsekvensrapport	39
E.1-a Udformning, dimensioner mm.	40
E.1-b Forventede indvirkning på miljøet	40
Vandmiljø	40

Natur	41
Naboer/lugt	41
E.1-c Risiko for ulykker mm.	41
Risici og håndtering	41
Beskrivelse af risikominimering	42
E.1-d Væsentlige alternativer	42
E.2 Ikke teknisk resume	42
E.3 Kompetente ekspert	43
F.1-a Husdyrbrugets placering	43
F.1-b Fysiske karakteristika	43
F.1-c Energibehov og forbrug	43
F.1-d Reststoffer og emissioner	43
F.2 Rimelige alternativer	43
F.3 Referencescenarie	43
F.4	43
F.5-a Anlæggelse og tilstedeværelse af husdyrbruget	44
F.5-b Brugen af naturressourcer	45
F.5-c Emission af forurenende stoffer	45
F.5-d Faren for sundhed, kulturarv og miljø	45
F.5-e Kumulation	45
F.5-f Indvirkning på klimaet	45
F.5-g Anvendte teknologier	45
F.6 Metoder eller beviser	45
F.7 Påtænkte foranstaltninger	45
F.8 Større ulykker og katastrofer	46
F.9 Ikke teknisk resume	46
F.10 Referenceliste	46

B. Oplysninger om husdyrbruget og det ansøgte

Tidligere godkendelser

- 21. september 2011 - § 12 godkendelse (fælles med Vestermarksvej 1)
- 18. september 2013 – tillæg til godkendelse

Biaktiviteter

Ingen biaktiviteter

B.1 Indretning og drift af anlæg mm.

Der er tale om en ejendom med søer. Produktionsarealet udgør samlet 2854 m² produktionsareal. Alle stalde er indrettet med delvist spaltegulv eller dybstrøelse.

De enkelte staldafsnit er opdelt og opmålt efter om afsnittet er adskilt forureningsmæssigt fra andre afsnit. Herefter er anvendt staldenes nettoareal. Nettoarealerne er beregnet ved at udregne størrelsen på en sti og derefter beregne det samlede stiareal. Denne metode vurderes at give det mest korrekte nettoareal. For løbestald og drægtighedsstald er angivet bruttoarealet i ansøgt drift.

Nedenstående skema viser hvordan nettoarealet er fremkommet.

Stald navn	Dyretype og staldsystem	Stimål	Stistørrelse (m ²)	Stiantal	Areal ansøgt (m ²)	Areal Nudrift (m ²)	Areal 8-årsdrift (m ²)
Løbestald	Søer Dybstrøelse				465	299	299
Drægtighedsstald	Søer Dybstrøelse				984	690	690
Drægtighedsstald 2	Søer dybstrøelse				800	-	-
Farestald	Søer Delvist spaltegulv				596	596	596
Stald 1	Smågrise Delvist spaltegulv	3,97*1,96	7,79	88	686	686	686
Stald 2	Slagtesvin Delvist spaltegulv				99	99	99

Ovenstående skema og opgørelsen af produktionsarealet ud fra stistørrelse, betyder desuden at efterfølgende kontrol kan udføres efter dette skema, sammenholdt med situationsplanen.

Opbevaring og håndtering af husdyrgødning

Gyllebeholderne er etableret således at bund og vægge er tætte, og den kan modstå mekaniske, termiske og kemiske påvirkninger. Gyllebeholderne tømmes regelmæssigt af hensyn til vedligeholdelse og inspektion.

Gyllevognene vil fyldes med sugestuds. Herved elimineres mulighederne for gyllesplid i forbindelse med pumpefejl og påfyldning af gyllevogn. Anvendelse af sugestuds betragtes som den mest miljøforsvarlige måde at fylde gyllevognen.

Samlet vurderes gylleopbevaringen at leve op til BAT

Dybstrøelsen ligger i stalden i minimum 3 mdr. og bliver ved udmugning kørt direkte i markstak, hvor det overdækkes.

Der er en samlet opbevaringskapacitet på ejendommen på 4600 m³, som udgøres af 3 eksisterende gyllebeholder på 1250, 1350 og 2000 m³. Det vurderes ud fra normtal 2019, at der under normale forhold produceres ca. 3300 m³ gylle og 1100 tons dybstrøelse på ejendommen og der er således tilstrækkelig opbevaringskapacitet på bedriften. Beregningen er foretaget med udgangspunkt 600 søer og 14.000 smågrise og 200 slagtesvin.

Vurdering

Samlet vurderes gylleopbevaringen og håndteringen af husdyrgødning at leve op til BAT, herunder følges generel lovgivning på området hvilket omfatter det lovpligtige flydelag og overdækning af markstak.

Ligeledes vurderes bygningerne størrelse og indretning at leve op til kravene til hold af søer.

Erhvervsmæssigt nødvendigt

Produktionen skal ændres da de drægtige søer i dag lukkes sammen fra forskellige hold, hvilket medfører mange slåskampe. For at modvirke denne adfærd skal de holdes i faste ugehold og derfor skal der bruges mere plads, hvilket vil være med til at bedre dyrevelfærd og ikke mindst optimere driften af ejendommen. Den ansøgte udvidelse af drægtighedsstalden vurderes derfor at være erhvervsmæssig nødvendig.

B.2 Anlægsarbejder, bygningsændringer mm.

Drægtighedsstalden skal udvides med 800 m². Udvidelse foregår som en tilbygning til eksisterende stald.

Placeringen af bebyggelse fremgår af kortmaterialet i husdyrgodkendelse.dk, samt af indsendte situationsplan.

B.3 Forhold til andre husdyrbrug

Anlægget er hverken teknisk, forureningsmæssigt eller driftsmæssigt forbundet med andre husdyrbrug.

Ejendommen har tidligere været godkendt sammen med Vestermarksvej 1. Det vurderes at der hverken er driftsmæssig, teknisk eller forureningsmæssig sammenhæng mellem ejendommene og ejendommene bør derfor godkendes separat. Det er dog Miljøstyrelsens vurdering, at trods der ingen sammenhæng er mellem de to produktionsenheder, hverken teknisk, driftsmæssigt eller forureningsmæssigt, så betyder det fælles ejendomsnummer at de skal godkendes som et samlet anlæg.

Der er på den samlede bedrift yderligere 3 ejendomme med opdræt af grise. Disse ejendomme drives særskilt og der er ingen teknisk, forureningsmæssig eller driftsmæssig forbindelse mellem ejendommene. De andre ejendomme er beliggende Vestermarksvej 8 og 11, 6070 Christiansfeld, samt Foldingbrovej 27, 6230 Rødekrø

B.4 Beliggenhed og omgivelser

I husdyrgodkendelse.dk er angivet afstande til naboer, skel, vej mm. jf. husdyrlovens §§ 6, 7 og § 8.

Afstande § 6

Område	Afstand	Beskrivelse	Afstandskrav
Eksisterende eller ifølge kommuneplanens fremtidige byzone eller sommerhusområde	1667 m	Stepping	50 m

Område i landzone, der i lokalplan er udlagt til boligformål, blandet bolig og erhvervsformål eller med henblik på beboelse, institutioner, rekreative formål og lign.	2587 m	Område i Ødis-Bramdrup	50 m
Nabobeboelse	177 m	Vestermarksvej 4	50 m

Afstande § 8

Afstandskravene er vurderet i husdyrgodkendelse.dk. Såfremt at afstandskravet ikke er overholdt vil der være en beskrivelse af hvorfor, men i de tilfælde hvor afstandskravene er overholdt vurderes det ikke at være nødvendigt med yderligere beskrivelse.

Nærmeste...	Afstand meter	Afstandskrav	Afstandskrav overholdes	Beskrivelse
Enkelt vandindvindingsanlæg	249	25 m	Ja	
Fælles vandindvindingsanlæg	836	50 m	Ja	
Vandløb	18	15 m	Ja	
Dræn	➤ 15	15 m	Ja	
Sø	246	15 m	Ja	
Privat fælles vej/ offentlig vej	76	15 m	Ja	Fra ny drægtighedsstald
Levnedsmiddelvirksomhed	>25	25 m	Ja	
Beboelse på samme ejendom	59	15 m	Ja	Fra ny drægtighedsstald
Naboskel	83	30 m	Ja	Fra ny drægtighedsstald

Afstandene i § 8 er kun gældende for nye anlæg eller i forbindelse med udvidelser/ændringer, som medfører en forøget forurening.

Nærmeste sårbare natur er ligeledes angivet i husdyrgodkendelse.dk.

Afstande til nærmeste naturområder er følgende:

Naturkategori	Afstand meter	Beskrivelse	§7 afstand overholdt
Kategori 1 natur	6502	Habitat natur	Ja (mindst 10 m)
Kategori 2 natur	5873	Overdrev	Ja (mindst 10 m)
Kategori 3 natur	267	Pot ammoniak følsom skov	-

Vurdering

Som det fremgår af ovenstående, er alle afstandskrav i husdyrgodkendelseslovens §§ 6, 7 og 8 overholdt, og der foretages derfor ikke yderligere vurdering i det er foretaget i forbindelse med fastsættelse af afstandskriterierne.

Landskabs og planmæssige forhold

Ejendommen er beliggende i et område der i kommuneplanen er udlagt indenfor følgende væsentlige planmæssige forhold.

Anlægget er placeret inden for følgende områder og zoner:

(Kommuneplan 2017-2028)	Ja	Nej
Bevaringsværdige landskaber		X
Uforstyrrede landskaber (Stille- og mørkeområde)		X
Større sammenhængende landskaber		X
Værdifulde Geologiske områder		X
Kystnærhedszonen		X
Værdifulde kulturarvsområder		X
Værdifulde landbrugsområder	X	
Store husdyrbrug		X
Økologiske forbindelser		X
Potentielle økologiske forbindelser		X
Naturbeskyttelsesområder		X
Potentielle naturbeskyttelsesområder		X
Natura2000		X
Skovrejsning	X	
Lavbundsareal		X
Kirkebyggelinjer		X
Skovbyggelinjer	X	
Strand-, Sø- og Å-beskyttelseslinjer		X
Beskyttede sten- og jorddiger		X
Klitfredning		X
Fund og fortidsminder (Totalliste med både fredede og ikke-fredede. Kun beskyttelseslinjerne indgår i KP. Selve fortidsminderne er en statslig opgave.		X

Kolding Kommunes kommuneplan 2017 angiver følgende retningslinjer:

3.1.1 Retningslinje for særligt værdifulde landbrugsområder

I områder, der er udpeget som særligt værdifulde landbrugsområder, skal landbrugets udviklingsplaner og investeringsinteresser vægtes højt.

Redegørelse

Landbrugsjord er en begrænset ressource til fødevarer- og energiproduktion, og derfor er det vigtigt i videst muligt omfang at sikre den værdifulde landbrugsjord mod anden anvendelse.

Det er derfor Trekantområdets mål at skabe klare rammer for en bæredygtig udvikling af landbrugserhvervet. I den forbindelse skal der skabes den nødvendige balance mellem investeringssikkerhed og udviklingsmuligheder for landbruget over for hensyn til natur, miljø og naboer samt byudvikling.

Det overordnede formål med de særligt værdifulde landbrugsområder er derfor at udpege arealer, der fastholdes til landbrugsformål for at sikre produktionen af:

- afgrøder, herunder specialafgrøder under hensyntagen til bl.a. jordbund, arrondering, vanding og klima.
- husdyr under hensyntagen til mulighed for forsyning og afsætning af foder, energi og gødning m.v.

Trekantområdets udgangspunkt er, at de arealer, der i dag bruges til landbrugsformål, er værdifulde. Der er imidlertid en række andre arealinteresser, der har indflydelse på brugen af landbrugsjorden, hvilket bevirker, at landbrugets interesser ikke altid kan vægtes højest.

3.2.1 Retningslinje for skovrejsningsområder

Omfang og beliggenhed af skovrejsningsområder fremgår af kortbilag 4.

I Vejle, Kolding, Billund og Fredericia Kommuner gælder særligt, at områder udpeget til skovrejsningsområder, skal beskyttes mod arealanvendelser og anlæg, der kan virke hindrende for skovtilplantning.

Redegørelse

Skovene er et vigtigt grønt kerneelement i den åbne, grønne storby, og i Trekantområdet lægges stor vægt på at fremme skovrejsning for at forbedre miljøet og livsbetingelserne for borgerne, dyrene og planterne. Der er udpeget områder til skovrejsning ud fra følgende fem hovedformål:

- Behov for grundvandsbeskyttelse og beskyttelse af særlige drikkevandsområder samt lokal beskyttelse af almene vandværkers bevaringsværdige kildepladser.
- Fremme bynære friluftsmæssige kvaliteter.
- Mulighed for at styrke og skabe vigtige økologiske grønne forbindelseslinjer.
- Mulighed for at understøtte vandplanernes målsætninger, hvor blandt andet skovrejsning i oplande til følsomme fjorde og søer vil kunne mindske udvaskningen af næringsstoffer.
- Mulighed for at binde mere CO₂.

For at fremme skovrejsningen mest muligt udpeger kommunerne i Trekantområdet også områder, hvor der er privat interesse i at rejse ny skov.

Udpegning af skovrejsningsområder forhindrer ikke, at området fortsat kan anvendes som hidtil, og der er heller ikke nogen pligt til at plante skov

Skovbyggelinje

Skovbyggelinjen gælder ikke for erhvervsmæssigt nødvendigt byggeri. Der er ingen byggeri i forbindelse med godkendelsen.

Vurdering

Projektet omfatter byggeri som opføres i tilknytning til eksisterende bygninger, og projektet vurderes at være i overensstemmelse med kommuneplanens rammer og retningslinjer. Det vurderes derfor ikke relevant at foretage yderligere vurdering af denne del af ejendommens placering i landskabet.

Samlet vurdering

Produktionen overholder alle afstandskrav.

Derfor vurderes påvirkningen af området i relation til visuelle udtryk mm. ikke at være af væsentlig anderledes karakter, og projektet vurderes at være i overensstemmelse med kommuneplanens rammer. Det vurderes derfor ikke relevant at foretage yderligere vurdering af ejendommens placering i landskabet.

B.5 Ammoniakemission

Den totale ammoniakemission fra ejendommen udgør 4618 kg N/år, hvilket er en stigning på 1764 kg N/år i forhold til den tilladte drift og 8-årsdriften.

Natur

Påvirkning af den omkringliggende natur gennem deposition af ammoniak kan i visse tilfælde medføre en væsentlig påvirkning af naturen. Der er dog opstillet en række krav og kriterier for hvornår en påvirkning er væsentlig, og bedriften overholder disse krav til alle særligt sårbare kategori 1 og 2 naturtyper i området.

Naturtyper	Fastsat beskyttelsesniveau
Kategori 1. § 7 stk. 1, nr. 1 Ammoniakfølsomme naturtyper (bilag 3 pkt. D), beliggende <i>inden</i> for Natura 2000-område og omfattet af udpegningsgrundlaget og kortlagt, samt heder og overdrev i øvrigt, som er beliggende <i>inden</i> for et Natura 2000-område og omfattet af naturbeskyttelseslovens § 3.	Max. totaldeposition (afhængig af antal husdyrbrug i nærheden* af naturområdet): 0,2 kg N/ha/år ved > 1 husdyrbrug 0,4 kg N/ha/år ved 1 husdyrbrug 0,7 kg N/ha ved 0 husdyrbrug.
Kategori 2. § 7 stk. 1, nr. 2 Ammoniakfølsomme naturtyper (bilag 3 pkt. D) beliggende <i>uden</i> for internationale naturbeskyttelses-områder: Højmoser, lobeliesøer, heder større end 10 ha samt overdrev over 2,5 ha der er omfattet af naturbeskyttelseslovens § 3.	Max. totaldeposition på 1,0 kg N/ha pr. år.
Kategori 3. Heder, moser og overdrev, som er beskyttet af naturbeskyttelseslovens § 3 men som er beliggende uden for Natura 2000-områder, samt ammoniakfølsomme skove større end 0,5 ha og mere end 20 m brede.	Max. merdeposition på 1,0 kg N/ha pr. år. Kommunen kan tillade en merdeposition, der er større end 1,0 kg N/ha pr. år, men ikke stille krav om mindre merdeposition end 1,0 kg N/ha pr. år.

*Antallet af husdyrbrug i nærheden for kategori 1-natur, opgøres som en summering af:

- 1) antallet af husdyrbrug med en emission på mere end 150 kg NH₃-N pr. år inden for 200 m,
- 2) antallet af husdyrbrug med en emission på mere end 450 kg NH₃-N pr. år inden for 200-300 m,
- 3) antallet af husdyrbrug med en emission på mere end 750 kg NH₃-N pr. år inden for 300-500 m,
- 4) antallet af husdyrbrug med en emission på mere end 1.500 kg NH₃-N pr. år inden for 500-1.000 m, og
- 5) antallet af husdyrbrug med en emission på mere end 5.000 kg NH₃-N pr. år inden for 1.000-2.500 m.

Nedenstående skema viser depositionen til de forskellige naturkategorier som totaldeposition (kategori 1 og 2 natur) og som merdeposition (kategori 3 natur). Såfremt bekendtgørelsens afskæringskriterier som angivet i skemaet ovenfor ikke er overholdt vil det enkelte punkt efterfølgende blive beskrevet yderligere og vurderet. Er kriterierne overholdt vil der ikke blive foretaget yderligere vurderinger.

Naturkate- gori	Kumula- tion	Totaldeposi- tion Kg N/ha/år	Merdeposi- tion Kg N/ha/år	Vurdering
Kategori 1 na- tur	0	0,0	-	Nærmeste kategori 1 natur ligger over 6,5 km væk. Produktionen medfører deposition i området på 0,0 kg N/ha/år og bekendtgørelsens krav til totaldeposition til kategori 1 natur overholdes. Det vurderes at produktionen ikke

				medfører en væsentlig påvirkning af området. Kumulations er ligeledes vurderet.
Kategori 2 natur		0,0	-	Nærmeste kategori 2 natur ligger ca. 5,8 km væk. Bekendtgørelsens krav til totaldeposition til kategori 2 natur overholdes. Det vurderes at produktionen ikke medfører en væsentlig påvirkning af området.
Kategori 3 natur		0,1-1,0	Op til 0,4	Nærmeste kategori 3 natur ligger øst for ejendommen i form af et pot. Amm. Følsomt skovområde. Merdepositionen set i forhold til 8 års driften udgør 0,4 kg N/ha/år, og bekendtgørelsens afskæringskriterier for kategori 3 natur er dermed overholdt.
Øvrige § 3 områder		Op til 1,6	Op til 0,7	Der ligger en sø umiddelbart øst for ejendommen. Merdepositionen set i forhold til 8 års driften udgør 0,7 kg N/ha/år. Dermed overholdes bekendtgørelsens afskæringskriterier til kat. 3 natur også her, og det vurderes at de ikke sker en påvirkning af området.

Beskyttede arter

Dyr og planter omfattet af bilag IV kan have levested, fødesøgningsområde eller sporadisk opholdssted på eller omkring bedriften og bedriftens arealer. På baggrund af Faglig Rapport nr. 635, 2007 "Håndbog om dyrearter på habitatdirektivets bilag IV" fra Danmarks Miljøundersøgelser, samt Videnskabelig Rapport nr. 50, 2013 "Overvågning af arter 2004-2011" fra Nationalt Center for Miljø og Energi, vurderes det at følgende bilag IV-arter kan have levested, fødesøgningsområde eller sporadisk opholdssted på eller omkring bedriften og udbringingsarealerne.

Navn	Registreret forekomst	Udbredelsesområde
Odder		X
Markfirben		X
Stor vandsalamander		X
Løvfrø	X	X
Spidssnudet frø		X
Arter af flagermus		X

Arter der kan have levested, fødesøgningsområde eller sporadisk opholdssted omkring anlægget.

Den nærmeste sø med registrerede bilag IV-arter ligger i en afstand af ca. 270 m øst for anlægget. Der er registreret Løvfrø i søen. Totaldepositionen af ammoniak kan beregnes til 1,6 kg N/ha/år, hvoraf merdepositionen udgør 0,7 kg N/ha/år.

For de øvrige arter gælder at der ingen aktuelle registreringer er af arterne i området, jf. oplysninger på Naturdata gennem Danmarks miljøportal.

Danmark har jf. Biodiversitetskonventionen forpligtet sig til at standse tabet af biologisk mangfoldighed. Arter, som er forsvundet fra Danmark eller truet af udryddelse er registreret som sådan på Den danske Røddliste.

Vurdering

Ejendommen overholder alle afskæringskriterier i bekendtgørelsen og det vurderes, jf. forarbejderne til udarbejdelse af afskæringskriterier, at produktionen ikke medfører en påvirkning af den omkringliggende natur.

Ligeledes gælder at det er vurderet at produktionen ikke vil medføre en påvirkning af beskyttede arter, da der er langt til de nærmeste habitater og påvirkningen af disse habitater er minimal. Det vurderes at tilstedeværelsen af løv frø er foreneligt med den produktion der er på ejendommen og det forhold at der gives en tilladelse på ejendommen vil ikke medføre en øget påvirkning af arten.

B.6 Lugtemission

Enhver husdyrproduktion giver anledning til lugt inden for de nærmeste omgivelser. Hvor stort et område der påvirkes af lugt, afhænger af hvor mange dyr der er på ejendommen og hvilken art der er tale om. Desuden spiller vindretning, terræn- og beplantningsforhold ind. Lugt stammer primært fra stalden. Desuden kan lugt forekomme i forbindelse med arbejde med husdyrgødning og udbringning heraf.

Lugtemissionen i nudrift og ansøgt drift er beregnet i IT-ansøgningssystemet www.husdyrgodkendelse.dk. og er angivet i skemaet herunder:

	Lugt (LE/s)	Lugt (OU/s)	Faktisk lugt (LE/s)	Faktisk lugt (OU/s)
Nudrift	17413	33150	17413	33150
Ansøgt drift	24847	42096	24847	42096
Stigning	7434	8946	7434	8946

Som angivet i tabellen sker er der stigning af lugt fra produktionen i forbindelse med godkendelsen.

Lugtemission i Odour Units (OU) beregnes med OML-modellen og i Lugt Enheder (LE) med FMK-modellen. Begge modeller beregner spredningen af lugtemissionen fra husdyrbruget på grundlag af produktionsarealets størrelse og lugtemissionsfaktorerne for den eller de pågældende dyretyper og staldsystemer fastsat i hhv. OU og LE, jf. husdyrgodkendelsesbekendtgørelsens bilag 3 B. Faktisk lugt er den beregnede lugtafgivelse til omgivelserne, efter at eventuelle teknologier til reduktion af lugtemission er inkluderet i beregningerne.

Der er ligeledes foretaget beregninger af lugtpåvirkningen til husdyrbrugets nærmeste naboer i www.husdyrgodkendelse.dk. Den beregnede geneafstand for områdetyperne nabobeboelse, byzone og samlet bebyggelse fremgår af nedenstående tabel:

Bebyggelse	Kumulation Antal	Model	Korrigeret geneafstand (m)	Vægtet afstand til bebyggelse (m)	Genekriterie overholdt
Vestermarksvej 5 (enkelt bolig)	0	FMK	157	632	Ja
Frørupvej 15 (samlet bebyggelse)	2	FMK	302	951	Ja
Stepping (byzone)	0	FMK	498	1839	Ja

Kumulation

I forhold til naboer gælder ligeledes et kumulationsprincip, hvor kravene skærpes såfremt der ligger andre produktioner med en ammoniakemission over 750 kg indenfor en afstand af 100 meter fra enkeltliggende naboer eller 300 meter fra samlet bebyggelse eller byzone.

Der ligger to andre produktion indenfor afstanden til samlet bebyggelse. Der er derfor vurderet yderligere på kumulation. Der ændrer dog ikke på konklusionen.

Boligerne på ejendomme med landbrugspligt er ikke omfattet af det generelle beskyttelsesniveau. Det vil sige, at de ikke indgår i vurdering af, om der ligger enkeltboliger eller samlet bebyggelse inden for de beregnede geneafstande.

Vurdering

Produktionen overholder bekendtgørelsens lugtgenekrav, og det vurderes på den baggrund at driften af ejendommen kan fortsættes uden det vil medføre særlige lugtgener i området.

B.7 Emissioner og genepåvirkninger

Støj

- Beskrivelse af støjkloder

Der kan forekomme støjkloder fra:

- Kompressor
- Ventilation
- Transport til og fra ejendommen
- Periodelvis støj i forbindelse med markdrift

- Driftsperiode for støjkloder

Det tilstræbes, at støjende aktiviteter afholdes i tidsrummet 7-18. Dog med undtagelse af den periodelvise markdrift, hvor virksomheden er afhængig af vejret.

Der anvendes hjemmeblandet foder og der er automatisk fodring 4-6 gange pr. dag. Foderet blandes på anden ejet ejendom. Der er en kompressor til foderanlæg er placeret i staldbygningen. Kompressoren er afskærmet således at støjen reduceres.

Ventilationen er stort set altid i drift, da det er nødvendigt i forhold til indeklimaet i staldene. Ventilationen renholdes for både at reducere elforbruget og for at reducere støj.

For så vidt angår støj fra landbrugsmaskiner vil der dagligt forekomme kørsel, samt jævnlig transporter med lastbil. Herudover vil der forekomme sæsonbetonet kørsel ved gylleudbringning og markarbejde.

Tiltag mod støjkloder

Støj søges generelt dæmpet ved valg af støjsvag teknologi og afskærmning. Endvidere søges al unødigt tomgangskørsel undgået.

Vurdering

Det vurderes at ejendommens samlede støjbidrag, angivet som det ækvivalente, korrigerede støjniiveau i dB(A) i punkter 1,5 m over terræn, målt eller beregnet ved nærmeste beboelses opholdsareal, ikke overskrider Miljøstyrelsens vejledende grænseværdier for støj, og den ansøgte drift af ejendommen kan ske uden væsentlig gene for omkringboende.

Rystelser

Virksomhedens bidrag til niveauet for vibrationsniveauet (dB re 10⁻⁶ m/s²) målt som det maksimale KB-vægtede accelerationsniveau med tidsvægtning S må ikke overstige værdierne i Lavfrekvent støj, infralyd og vibrationer i eksternt miljø Orientering fra Miljøstyrelsen, nr. 9 1997,

Anvendelse	Tidpunkt	Vægtet accelerationsniveau L _{aw} i dB
------------	----------	--

Boliger i boligområder (hele døgnet)	Hele døgnet	75
Boliger i blandet bolig/erhvervsområde	18-7	75
Børneinstitutioner og lignende	I åbningstiden	75
Boliger i blandet bolig/erhvervsområde	7-18	80
Kontorer, undervisningslokaler og lignende	Hele døgnet	80
Erhvervsbebyggelse	Hele døgnet	85
Kontorer og tilsvarende lokaler i erhvervsbebyggelse, hvor der foregår følsomme aktiviteter	Hele døgnet	80

Anvendelse	Tidspunkt	A-vægtet lydtryksniveau (10-160 Hz), dB	G-vægtet lydtryksniveau dB
Beboelsesrum, herunder børneinstitutioner og lignende	18-7	20	85
	7-18	25	85
Kontorer, undervisningslokaler, og lignende støjfølsomme rum	Hele døgnet	30	85
Erhvervsbebyggelse	Hele døgnet	35	90

Brug af maskiner i landbruget kan i nogle tilfælde give anledning til vibrationsgener. Dette vil typisk være rystelser maskinføreren udsættes for, fremfor rystelser der giver gener for det omgivende miljø. Denne type rystelser er en arbejdsmiljøfaktor og vurderingen af dette forhold indgår i arbejdspladsvurderingen (APV) og behandles ikke nærmere her.

Vurdering

I forbindelse med transporter kan der muligvis være vibrationer fra køretøjerne. Dette vil dog ikke være i et omfang der overstiger, hvad der almindeligvis må forventes fra kørsler på landets veje. Der er ikke nabobeboelser beliggende umiddelbart op til veje eller indkørsler. Rystelser fra ejendommen eller transporter i forbindelse med driften af denne forventes derfor ikke at give gener for omgivelserne, og det vurderes at grænseværdierne overholdes til alle områder nævnt i ovenstående tabeller.

Lys

Lysforhold

Belysning af anlæg: Der vil være et vist lysudfald fra bygningernes vinduer, samt fra udendørsbelysning ved foderindlevering.

Lyset i staldene er tændt i forbindelse med fodring af grisene og ophold i staldene.

Forurenings- og genebegrænsende foranstaltninger

Lyset vil udelukkende være tændt på det niveau som enten er foreskrevet af anden lovgivning eller i det omfang det er nødvendigt i forbindelse med ophold i staldene.

Udendørsbelysning vil være tilkoblet bevægelsessensorer eller automatisk slukning.

Vurdering

Det ansøgte projekt vil ikke medføre væsentligt mere belysning end i nudriften. Det forventes ikke, at ejendommens belysning vil påvirke omgivelserne i negativ retning.

Fluer og skadedyr

Skadedyr

Generel bekæmpelse af skadedyr

Bekæmpelse af skadedyr foretages efter Aarhus Universitet, Institut for Agroøkologi fastsatte retningslinjer.

Fluegener

Kemisk fluebekæmpelse foretages efter Aarhus Universitet, Institut for Agroøkologi.

Rottebekæmpelse

Bekæmpelse af rotter foretages efter Aarhus Universitet, Institut for Agroøkologi retningslinjer.

Desuden følges de forbyggende foranstaltninger, som er fastlagt i Bekendtgørelse om bekæmpelse af rotter mv. Der er aftale med privat bekæmpelsesfirma.

Vurdering

Det vurderes, at der med ovenstående udføres en effektiv og tilfredsstillende flue- og skadedyrsbekæmpelse.

Støv

Den primære støvkilde er støv fra ventilationsanlæg. Der er overbrusning i alle stalde som reducerer støvproduktionen.

Der kan forekomme støv fra kørsel på de omkringliggende arealer og veje ved staldanlæggene.

Forurenings- og genebegrænsende foranstaltninger

Der vil i det daglige være fokus på at minimere støvgener udenfor husdyrbruget, og i forbindelse med færdsel på ikke befæstede veje, vil der være særligt fokus omkring ejendommen beliggende nær ved vejene.

Vurdering

På baggrund af at ikke sker håndtering af foder på ejendommen, og der anvendes overbrusning samt afstanden til de umiddelbare naboer og husdyrbrugets fokus på minimering af støvgener i forbindelse med transporter, vurderes det, at det ansøgte ikke vil medføre væsentlige gener for omgivelserne som følge af støv.

Øvrige emissioner

Udover ovennævnte emissioner vil der være emissioner af NO_x, CO₂ og SO₂. Disse emissioner stammer bl.a. fra afbrændning af fossile brændstoffer til opvarmning og til drift af maskiner. Der vil desuden være svovlforbindelser fra staldene. Det gælder for disse emissioner at udledningerne reguleres af national lovgivning og krav til effektivitet af motorer mm. På landbruget er man naturligt interesseret i at hjælpe klimaet så meget som muligt og derfor holder man sig orienteret om alternative opvarmning metoder og evt. overgang til eldrevne redskaber.

Vurdering

Det vurderes at man på ejendommen overholder de gældende regler på området.

Transport

	Før godkendelse	Efter godkendelse
Transporter	Antal/ år	Antal/ År
Foder	52	64
Halm	12	24

Transporter levende dyr	130	130
Afhentning af døde dyr	52	52
Udbringning husdyrgødning - gylle	132	132
Udbringning af dybstrøelse	44	90
Affald	26	26
Olie	6	6
Samlet	454	524

Vurdering af transportveje til og fra ejendommen

Alt transport til og fra ejendommen foregår af Vestermarksvej og Mølbrovej, hvor der i nærområdet (1 km) findes en del andre beboelser. Der er opmærksomhed på at tage hensyn til naboer, og der bliver almindeligvis henstillet til maskinstation og andre aktører at de skal være opmærksom på nabobeboelser. Der kan forekomme gyllekørsel mm. langs andre veje, hvor der ligger beboelser, og her vil der være opmærksomhed omkring transporten, hvilket omfatter henstillinger til maskinstation om at reducere fart og om at udvise generelt hensyn til naboer.

Størstedelen af transporterne er af gylle og afhentning af dyr. Samlet set forventes der mindre stigning i antallet af transporter med det ansøgte projekt.

Transporterne forventes hovedsageligt at foregå på hverdage inden for normal arbejdstid, dvs. kl. 6-18, men kan til tider foregå i aften- og nattetimerne. Transport til og fra husdyrbruget vil altid foregå ved hensynsfuld kørsel. Derudover tilstræbes, at al tung transport gennemføres på hverdage inden for normal arbejdstid.

I højsæsonen for gyllekørsel kan der køres uden for normal arbejdstid, men dette vil foregå under hensyntagen til naboernes nattesøvn, så kørsel tæt på naboerne så vidt muligt ikke foregår senere end kl. 22 eller tidligere end kl. 6 på hverdage og ikke senere end kl. 23 og tidligere end kl. 8 i week-ender og på helligdage.

Vurdering

Der er tale om gode til- og frakørselsforhold til ejendommen, hvor der ikke er naboer i direkte forbindelse med til og frakørsel til ejendommen, og det vurderes på den baggrund, at transporter til og fra ejendommen ikke medfører væsentlige gener for de omkringboende.

Der kan ikke stilles vilkår til trafik på offentlig vej, som lovligt kan anvendes til kørsel med den type køretøjer, der anvendes til drift af husdyrbrug. Her er det vejmyndighedernes vurdering om der er et generelt problem, som skal tages hånd om. Det kunne f.eks. være vejens bæreevne, der ikke kan holde til særligt tunge køretøjer. Natur- og Miljøklagenævnet har i en tidligere klagesag fastslået: ” Spørgsmål om f.eks. belastning af det lokale vejnet reguleres ikke ved husdyrbrugloven, men af den relevante vejlovgivning, og afgøres af relevante vejmyndigheder. Færdsel på offentlig vej reguleres i øvrigt af færdselsloven og håndhæves af politiet.”

Det vurderes ligeledes at til og frakørselsforholdene til ejendommen er optimale, da der ikke ligger boliger nær ved vejene i umiddelbar nærhed af ejendommen.

Samlet vurderes at ejendommen håndterer transport til og fra ejendommen ansvarligt og med fokus på at skabe så få gener som muligt.

Egenkontrol

Ansøger har redegjort for følgende egenkontrol:

- Gødningsbeholderne følger reglerne for kontrol minimum hvert 10. år
- Gødningsbeholder på Mølbrovej – 5 årig kontrol

- En gang årligt udarbejdes "Gødnings- og husdyrindberetning",
- Overvågning af vand og strømforbrug
- Placering af markstakke

Med ovenstående er der redegjort for, at der er fokus på management og egenkontrol på ejendommen. Ved at registrere og iagttage daglige rutiner og forbrug, kan eventuelle uheldige forhold identificeres og afhjælpes. Det vurderes samlet set at driften af husdyrbruget på adressen inkl. egenkontrol og management lever op til lovens krav. Driften af husdyrbruget forventes derfor samlet set ikke at medføre en væsentlig negativ virkning på miljøet

Risici og håndtering

Brand

Kan opstå som følge af fejl i elinstallationer og medføre risiko for udslip af giftige stoffer. Dette søges undgået ved at vedligeholde el-udstyr og undgå adfærd, der kan beskadige ledninger og elektriske hjælpemidler.

Gylleudslip

Kan forekomme ved påkørsel af gyllebeholder, ved at en gyllebeholder, gyllekanaler eller pumpeledninger er utætte, eller ved at en gylletank kan sprænge.

Kan medføre nedsivning af gylle til grundvand, eller afstrømning af gylle til vandløb efter ekstrem nedbør. Kan desuden give spild i forbindelse med læsning af gyllevogne.

Risiko for gylleudslip forsøges minimeret ved at:

- Der er ryddet op, hvor der arbejdes.
- Medarbejdere får god instruktion.
- Bygninger og maskiner vedligeholdes.
- Der er gode adgangs- og transportveje.
- Gylleanlæg holdes i orden, og pumpning af gylle overvåges
- Børn og fremmede har ikke adgang til betjening af gyllepumper mm.
- Afløb er afblændet så gylle ikke kan løbe i dræn
- Der gennemføres de lovpligtige 10-årskontroller, hvor gylletankene kontrolleres af særligt uddannet personale.

Udslip af miljøskadelige stoffer

Hvor der opstår uheld med risiko for udslip af skadelige stoffer, kontaktes kommunens miljøberedskab. Hvor der er overhængende fare alarmeres alarmcentralen på telefon 112.

Kemikalier

Forskellige hjælpemidler som rengørings- og desinfektionsmidler til staldrengøring, konserveringsmidler til foderbrug, medicin og andre hjælpestoffer, der kan udgøre en miljørisiko, håndteres og opbevares, så der ikke kan ske en utilsigtet udledning til miljøet.

Pesticider og sprøjteudstyr

Der er ingen håndtering eller opbevaring af pesticider på ejendommen.

Oplag af olie og andre kemikalier

Der er to olietanke på adressen Vestermarksvej 1. En tank i stalden og en ved stuehuset. På Mølbrovej er der en olietank placeret ved maskinhuset.

Samlet vurdering af risikoelementer vedrørende miljøforhold

Det vurderes, at håndteringen af husdyrgødning foregår på en tilfredsstillende måde, og at husdyrbruget samlet set håndterer risikoelementerne korrekt og derfor ikke vil have en negativ påvirkning på miljøet og omgivelserne.

Øvrige risikoelementer håndteres ansvarligt og med fokus på at undgå utilsigtede skader på miljø og omgivelser.

B.8 Affaldsproduktion og ressourceforbrug

Der forventes en affaldsproduktion der er proportionel med virksomhedens størrelse og type.

Affaldshierarkiet, jf. § 6 b i lov om miljøbeskyttelse, iagttages (fremgår af § 35 i husdyrgodkendelsesbekendtgørelsen). Det betyder, at beskrivelsen skal illustrere, hvordan affaldshåndteringen på husdyrbruget lever op til affaldshierarkiet jf. Miljøbeskyttelseslovens § 6 b. Heraf fremgår det at affaldsforebyggelse og -håndtering skal ske i overensstemmelse med følgende affaldshierarki:

- 1) Affaldsforebyggelse.
- 2) Forberedelse med henblik på genbrug.
- 3) Genanvendelse.
- 4) Anden nyttiggørelse.
- 5) Bortskaffelse.

Husdyrbruget skal sortere sit affald og sikre, at mest muligt affald bliver sorteret fra til genbrug, genanvendelse og anden endelig materialenyttiggørelse. Affald som ikke kan genanvendes skal håndteres som forbrændingseget, deponeringseget eller farligt affald i henhold til Kolding Kommunes regulativ for erhvervsaffald.

Husdyrbruget skal håndtere sit affald efter reglerne i affaldsbekendtgørelsens og affaldsaktørbekendtgørelsen. Det betyder, at husdyrbruget skal sortere deres erhvervsaffald og aflevere det til en godkendt affaldsmottager med henblik på genbrug, genanvendelse eller anvendelse til anden endelig materialenyttiggørelse.

Ifølge affaldsbekendtgørelsen defineres erhvervsaffald egnet til materialenyttiggørelse som værende:

- Glasaffald
- Metalaffald
- Plastaffald
- Papiraffald
- Papaffald
- Træaffald
- Genanvendeligt farligt affald, herunder batterier og elektronik
- Genanvendeligt PVC-affald
- Andet affald, der er egnet til materialenyttiggørelse, fx byggeaffald og have-/parkaffald.

Husdyrbruget skal sikre en høj reel genanvendelse af affaldet og skal på anmodning fra kommunen kunne dokumentere, at affaldet bliver leveret til et godkendt affaldshåndteringsanlæg, som sikrer, at de enkelte affaldsfraktioner reelt bliver forberedt med henblik på genbrug eller genanvendt. Dokumentation kan være fra behandlingsanlægget.

Virksomheder kan aflevere affaldet til:

- Et genanvendelsesanlæg eller et anlæg, som forbereder affald til genbrug, der er registreret i Affaldsregistret.
- En indsamlingsvirksomhed, der er registreret i Affaldsregistret.
- En virksomhed, som kan undlade at lade sig registrere efter bekendtgørelse om Affaldsregistret og om godkendelse som indsamlingsvirksomhed.
- Et kommunalt behandlingsanlæg, der er registreret i Affaldsregistret.
- En kommunal genbrugsplads eller en kommunal ordning efter § 11.
- En frivillig tilbagetagningsordning, jf. bekendtgørelse om affald.

Det vurderes, at husdyrbruget kan producere farligt affald, herunder for eksempel:

- Oliefiltre
- Batterier
- Spildolie
- Spraydåser

- Kanyler
- Kemikalierester
- Rester af kunstgødning
- Giftrester (også rottegift)
- Medicinrester
- Lysstofrør

Opbevaring af farligt affald kan udgøre en miljørisiko.

Vurdering

Ejendommen er omfattet af § 16 a og er derfor omfattet af miljøministeriets affaldsregulering og Kolding Kommunes til enhver tid gældende affaldsregulativ for erhvervsaffald. Husdyrbruget skal derfor også være tilknyttet kommunens ordning for håndtering af farligt affald eller have aftale med en anden godkendt indsamler eller behandlingsanlæg, såfremt der opstår farligt affald på husdyrbruget.

Affaldsmængder

Nedenstående angiver anslåede og forventede mængder af affald årligt.

Fast affald

Affaldstype	Opbevaringssted	Transportør	Modtageanlæg	Mængder pr. år	EAK-kode	ISAG-kode
Olie- og kemikalieaffald:						
Spildolie			-	-	13.02.08	06.01
Olietromle			-	-	15.01.04	56.20
Blyakkumulatorer	-	-	Kommunal modtagestation	ingen	16.06.01	05.99
Tørbatterier – NiCd		-	Kommunal modtagestation	50	20.01.33	77.00
Tørbatterier – Kviksølv		-	Kommunal modtagestation	ingen	20.01.33	77.00
Fast affald:						
Tom emballage (papir/pap/plast)	Container	Flemming Poulsen		500 kg	15.01.01	50.00
Bigbags af PE-plast	Container	Flemming Poulsen		100 kg	15.01.02	52.00
Lysstofrør og elsparepærer		Flemming Poulsen	Kommunal modtagestation	100	20.01.21	79.00
Jern og metal	Intet fast	Produkthandler	Produkthandler	500 kg	02.01.10	56.20
Diverse brændbart inkl. tomme medicinglas	Container	Flemming Poulsen		Variierende mængder	Afhængig af indhold / 15.01.07	19.00
Glas	Intet fast	Egen	Kommunal modtagestation		20.01.02	51.00

Vurdering

Det vurderes at ejendommen lever op til affaldshierakiet og til affaldsregulativerne for Kolding Kommune.

Døde dyr

Døde dyr overdækkes med kadaverkappe og smågrise opbevares i container indtil de afhentes af destruktionsanstalt, DAKA. Afhentning sker løbende. Animalsk affald opbevares så der ikke opstår uhygiejniske forhold, indtil afhentning til autoriseret destruktionsanstalt. Døde dyr opbevares ved nordlige indkørslen til ejendommen på Mølbrovej og på Vestermarksvej ved sydligste indkørsel.

Animalsk affald opbevares så der ikke opstår uhygiejniske forhold, indtil afhentning til autoriseret destruktionsanstalt.

Kemikalier generelt

På ejendommen forekommer ingen opbevaring af klinisk / medicinsk affald (sprøjter medicinrester m.v.), idet dette medtages/bortskaffes af dyrlæge eller gennem den kommunale modtagestation. Eventuel opbevaring af brugte sprøjter vil ske i kanyleboks og bortskaffes i overensstemmelse med kommunens affaldsregulativ eller via dyrlæge.

Pesticider

Ingen opbevaring af pesticider.

Oliekemikalier

Der er to olietanke på ejendommen Vestermarksvej 1. På Mølbrovej er der en olietank placeret ved maskinhuset.

Spildevandsmængde

Spildevandstyper	m ³ /år efter godkendelse	Afledes til	Rense-foranstaltning
Rengøringsvand, drikkevandsspild mv.	650 m ³	Gyllebeholder	Ingen
Sanitært spildevand fra beboelse	400 m ³	Nedsivning	Septiktank

Beskrivelse af spildevandstilledning

650 m³/år spildevand tilledes gyllebeholder med flydende husdyrgødning.

Beskrivelse af spildevandsafledning

Rengøringsvand ledes fra stald til gyllebeholder.

Sanitært spildevand ledes septiktank og nedsivning.

Tagvandet afledes til vandløb.

Energiforbrug

Energi

Type	Forbrug nudrift	Forbrug ansøgt
Elforbrug	130.000 kwh	150.000 kwh
Opvarmning stald	15.000 l	15.000 l
Dieselolie	-	-

Elforbruget i svinestalden går primært til belysning og drift af teknisk udstyr, herunder foder og gyllepumpning.

Energibesparende foranstaltninger

Når der i anlægget udskiftes lysarmaturer sikres det, at der i det omfang det er foreneligt med biologiske forhold, at der vælges mellem de mest energibesparende systemer. F.eks. LED-belysning.

Vandforbrug

Vand

Type	Forbrug nudrift	Forbrug ansøgt
Årligt forbrug af drikkevand	3900 m ³	4500m ³
Årligt forbrug af vaskevand til vask af stalde	600 m ³	650 m ³

* Drikkevandet er beregnet ud fra standard normer for vandforbrug i "Håndbog i driftsplanlægning 2015"

Bedriften forsynes vand fra vandværk. Der forventes mindre stigning i vandforbruget i forbindelse med godkendelsen.

Vandbesparende foranstaltninger

Drikkevandsinstallationerne på bedriften efterses og rengøres jævnligt med henblik på at undgå spild.

Eventuelle lækager i systemet identificeres straks og repareres hurtigst muligt.

Reststoffer

Udbringning af husdyrgødning bliver foretaget efter de gældende generelle regler ift. indhold af fosfor, kvælstof og zink. Gyllen vil i øvrigt indeholde vand og fodersplid mm. Disse forhold er der i de generelle regler taget højde for og det vurderes derfor at udbringningen af gylle lever op til disse generelle regler.

Foder

Der anvendes hjemmeblandet foder. Foder blandes på anden ejendom og opbevares i siloer på ejendommen. Mht. støv mm. fra foderproduktionen er dette behandlet særskilt under støv.

Der anvendes tørfoder på ejendommen og udfordringen sker 2-6 gange om dagen.

Der sikres effektiv fodring gennem foderets sammensætning og løbende foderkontroller, således at fodringen stemmer overens med dyrenes behov. Derudover er sundhedsstyring vigtig for en effektiv produktion med lavest muligt forbrug af foder- og hjælpestoffer. Der anvendes fasefodring på ejendommen, og der tilsættes fytase til foderet. Fytase medfører en bedre optagelse af fosfor fra foderet og dermed mindre fosfor i gyllen.

Der er på bedriften stor opmærksomhed mod at minimere anvendelsen af råvarer i produktionen. Der er fokus på at minimere spild af foderstoffer og på at optimere og minimere indholdet af fosfor og protein i foderstoffer, dog altid med fokus på virksomhedens produktionsresultater og ikke mindst dyrenes velbefindende.

Vurdering

Det vurderes at foderforbrug og tiltag i øvrigt vedr. foder lever op til en produktion af den ansøgte størrelse.

Samlet vurdering af affalds- og ressourceforbrug

Virksomheden er omfattet af Affaldsbekendtgørelsen og Kolding Kommunes Affaldsregulativ for erhverv. Virksomheden oplyser, at reglerne efterleves.

Det vil sige, at

- Dagrenovationslignende og forbrændingseget affald bortskaffes til forbrænding.

- Deponeringseget affald skal frasorteres og opbevares, så vindflugt undgås.
- PVC-affald frasorteres og bortskaffes korrekt.
- Klinisk risikoaffald som kanyler, medicinflasker og lignende opbevares forsvarligt i egnet emballage

Beskyttelse af jord, grundvand og overfladevand:

- Farligt affald opbevares, så det ikke kan løbe til jord, grundvand eller overfladevand og beskyttet mod vejrlig. Tanke er sikret mod påkørsel.
- Eksisterende olietanke er reguleret af olietanksbekendtgørelsen. Nye tanke og/eller sløjfning af tanke skal anmeldes til Kolding Kommune.

Det vurderes, at der er redegjort for et vand- og energiforbrug, der står mål med størrelsen af dyreholdet og alderen på staldene. Der er en mindre stigning i ressourceforbruget som følge af godkendelsen.

B.9 Valg af BAT

Stalde som ikke er med dybstrøelse er med delvise spaltegulve. BAT niveauet er derfor overholdt.

	Stalde	Lagre	Total
Samlet BAT krav Kg N/år	4154	462	4616
Faktisk emission Kg N/år	4154	462	4616
Forskel Kg N/år			0
BAT krav overholdt			Ja

BAT- niveauet er beregnet som eksisterende stalde, BAT-krav fastsat i tidligere godkendelse.

Idet BAT kravet er overholdt er der ikke vurderet på øvrige tiltag til reduktion.

Vurdering

BAT kravet er overholdt og det vurderes med baggrund heri at produktionen har gjort hvad der er økonomisk og praktisk muligt for at nedbringe ammoniakemissionen mest muligt.

B.10 Grænseoverskridende virkninger

Det er vurderet, at det udelukkende er produktionens emission af ammoniak der potentielt kan have en grænseoverskridende virkning. Det er dog vurderet at ammoniakemissionen har et niveau og en karakter, hvor hovedparten af emissionen vil påvirke lokalområdet og kun mindre del af emissionen vil bidrage til baggrundsbelastningen i omkringliggende lande. Det er derfor vurderet at produktionen ikke medfører grænseoverskridende virkninger hverken lokalt eller internationalt.

IE-husdyrbrug

Der er ikke tale om et IE-husdyrbrug, da der er under 750 årssøer på ejendommen.

Miljøkonsekvensrapport

I relation til miljøkonsekvensrapportens krav til oplysninger jf. punkt B henviser til punkter B1-B10 i nærværende afsøgning, og den videre redegørelse i miljøkonsekvensrapporten tager udgangspunkt i ovennævnte oplysninger.

E.1-a Udformning, dimensioner mm.

Ejendommen består af følgende produktionsbygninger:

Materialevalg

	Grundplan ca.	Bygningshøjde ca.	Taghældning	Bygningsmaterialer/farver	Anvendelse
Farestald	1200 m ²	8 m	20°	Elementer hvid søsten, grå tag	Søer
Løbestald	465 m ²	8 m	20°	Elementer hvid søsten, grå tag	Søer
Drægtighedsstald	984 m ²	8 m	20°	Elementer hvid søsten, grå tag	Søer
Drægtighedsstald 2	800 m ²	8 m	20°	Elementer hvid søsten, grå tag	Søer
Stald 1	1006 m ²	8 m	20°	Gule elementer, gråt tag	Slagtesvin
Stald 2	131 m ²	8 m	20°	Gule elementer, gråt tag	Slagtesvin
Gylletank	351 m ²	3 m		Elementer	Gylle
Gylletank	312 m ²	3 m		Elementer	Gylle
Gylletank	492 m ²	2 m		Elementer	Gylle

I øvrigt henvises til landskabsvurderingen under punkt B.4.

E.1-b Forventede indvirkning på miljøet

Husdyrbruget forventer ingen væsentligt skadende virkninger på miljøet som følge af produktionen på ejendommen. På ejendommen følger og overholder man generelt dansk lovgivning, men i særdeleshed vurderes at lovgivningen om anvendelsen af gødning herunder husdyrgødningsbekendtgørelsen og husdyrloven i alt sin væsentlighed sikrer miljøet mod utilsigtede virkninger af husdyrproduktionen. De beskrevne krav til dansk landbrug indenfor kvælstofkvoter, fosforregnskab, vurdering af mulige skader på sårbar natur, vurdering af påvirkning af naboer mm. vurderes at forebygge og begrænse den mulige skade som landbrugsproduktionen kan have på miljøet.

Husdyrbrugets forventede potentielle væsentlige indvirkningerne på miljøet vurderes at være:

- påvirkning af vandmiljø
- påvirkning af omkringliggende natur
- påvirkning af naboer

Vandmiljø

Projektet kan potentielt påvirke vandmiljøet, både grundvandsressourcen og ferske vande samt havmiljøet. Det er dog vurderet at de generelle virkemidler som virksomheden skal leve op til jf. anden lovgivning, modvirker de potentielle væsentlige påvirkninger af vandmiljøet. Herunder gælder erhvervets generelle krav til opsamling af overskudskvælstof gennem efterafgrøder, og skærpede krav til fosforoverskud fra bedrifterne.

Kumulation

Produktionen af fødevarer vil altid medføre en påvirkning af miljøet, men i Danmark er der skrappe kvotekrav til anvendelsen af kvælstof til planteavl, således at ikke alle planter tildeles den gødning de

har brug for. Dette krav, sammen med ovenstående efterafgrøder mm. betyder at der, selv i kumulation med andre ejendommen, må forventes en minimal påvirkning af miljøet.

Natur

Påvirkning af den omkringliggende natur gennem deposition af ammoniak kan i visse tilfælde medføre en væsentlig påvirkning af naturen. Der er dog opstillet en række krav og kriterier for hvornår en påvirkning er væsentlig, og bedriften overholder disse krav til alle naturkategorier i området. Det er derfor vurderet at produktionen ikke medfører en væsentlig påvirkning på naturen i området.

I relation til bilag IV dyre- og plantearter vurderes bekendtgørelsens afskæringskriterier i alt sin væsentlighed at reducere påvirkningen af sådanne arter til et absolut minimum, og at disse arter derfor ikke påvirkes negativt af produktionen.

Kumulation

Bedriftens påvirkning af særlig sårbar natur er vurderet i forhold til kumulation med øvrige bedrifter i nærområdet. I relation til særlig sårbar natur er der skærpede krav til bedriftens tilladte påvirkning af et særligt sårbart område, såfremt der ligger andre bedrifter i nærheden af den sårbare natur.

Naboer/lugt

Alle husdyrproduktioner medfører en emission af lugt, støv, støv og lys. Disse emissioner spredes omkring bedriften afhængig af vind, højde på afkast, hastighed på luften i ventilator og temperatur. I relation til lugt vurderes denne spredning omkring ejendommen i husdyrgodkendelse.dk, hvor i forvejen fastsatte afskæringskriterier i forhold til enkeltliggende naboer, samlet bebyggelse og byzone/sommerhusområde skal overholdes. Bedriften overholder disse afskæringskriterier og derfor vurderes bedriften ikke at påvirke miljøet væsentligt med hensyn til lugt.

Kumulation

I forhold til naboer gælder ligeledes et kumulationsprincip, hvor kravene skærpes såfremt der ligger andre produktioner med en ammoniakemission over 750 kg indenfor en afstand af 100 meter fra enkeltliggende naboer eller 300 meter fra samlet bebyggelse eller byzone.

I forhold til samlet bebyggelse ligger der en anden produktion indenfor disse afstande og derfor er kumulationen med andre husdyrbrug vurderet.

E.1-c Risiko for ulykker mm.

Risici og håndtering

Brand

Kan opstå som følge af fejl i elinstallationer og medføre risiko for udslip af giftige stoffer. Dette søges undgået ved at vedligeholde el-udstyr og undgå adfærd, der kan beskadige ledninger og elektriske hjælpemidler.

Gylleudslip

Kan forekomme ved påkørsel af gyllebeholder, ved at en gyllebeholder, gyllekanaler eller pumpeledninger er utætte, eller ved at en gylletank kan sprænge.

Kan medføre nedsivning af gylle til grundvand, eller afstrømning af gylle til vandløb efter ekstrem nedbør. Kan desuden give spild i forbindelse med læsning af gyllevogne.

Risiko for gylleudslip forsøges minimeret ved at:

- Der er ryddet op, hvor der arbejdes.
- Medarbejdere får god instruktion.
- Bygninger og maskiner vedligeholdes.
- Der er gode adgangs- og transportveje.
- Gylleanlæg holdes i orden, og pumpning af gylle overvåges
- Børn og fremmede har ikke adgang til betjening af gyllepumper mm.

- Der gennemføres de lovpligtige 10-årskontroller, hvor gylletankene kontrolleres af særligt uddannet personale.
- På Mølbrovej er 5 årig kontrol af beholder, alarm og der etableres vold mod vandløbet.

Udslip af miljøskadelige stoffer

Hvor der opstår uheld med risiko for udslip af skadelige stoffer, kontaktes kommunens miljøberedskab. Hvor der er overhængende fare alarmeres alarmcentralen på telefon 112.

Kemikalier

Forskellige hjælpemidler som rengørings- og desinfektionsmidler til staldrengøring, konserveringsmidler til foderbrug, medicin og andre hjælpestoffer, der kan udgøre en miljørisiko, håndteres og opbevares, så der ikke kan ske en utilsigtet udledning til miljøet.

Pesticider og sprøjteudstyr

Ingen opbevaring af pesticider.

Oplag af olie og andre kemikalier

Der er to olietanke på ejendommen Vestermarksvej 1. På Mølbrovej er der en olietank placeret ved maskinhuset.

Samlet vurdering af risikoelementer vedrørende miljøforhold

Det vurderes, at håndteringen af husdyrgødning foregår på en tilfredsstillende måde, og at husdyrbruget samlet set håndterer risikoelementerne korrekt og derfor ikke vil have en negativ påvirkning på miljøet og omgivelserne.

Beskrivelse af risikominimering

Gyllebeholderne bliver etableret således at bund og vægge er tætte, og den kan modstå mekaniske, termiske og kemiske påvirkninger. Gyllebeholderne tømmes regelmæssigt af hensyn til vedligeholdelse og inspektion.

Gyllevognene vil fyldes med sugestuds. Herved elimineres mulighederne for gyllesplid i forbindelse med pumpefejl og påfyldning af gyllevogn. Anvendelse af sugestuds betragtes som den mest miljøforsvarlige måde at fylde gyllevognen.

Endvidere bemærkes, at anlægget er under dagligt opsyn. Alle medarbejdere vil desuden blive instrueret i forholdsregler i tilfælde af uheld.

E.1-d Væsentlige alternativer

Husdyrbruget har i forbindelse med godkendelsen vurderet på alternativer indenfor ammoniakreduktion og lugtreduktion. Produktionen lever op til Miljøstyrelsens fastsatte afskæringskriterier for lugt og ammoniak, herunder det vejledende BAT niveau for ammoniak. Det er derfor vurderet at investering i yderligere emissionsreducerende teknologi som luftrensning eller forsuring ikke vil være et proportionalt tiltag, og disse er derfor udeladt.

Det er vurderet ikke at være relevant at vurdere på alternative placeringer af de ansøgte bygninger. Bygningerne er placeret i tilknytning til eksisterende byggeri, og som sådan er det vurderet at der ikke findes reelle alternativer til den ansøgte placering.

E.2 Ikke teknisk resume

I dette afsnit er der nævnt de væsentligste foranstaltninger for at begrænse det ansøgte projekts virkninger på miljøet. I alle de foregående afsnit, vil man kunne læse yderligere om de anvendte foranstaltninger og vurderingerne heraf.

- Ejendommen er ikke beliggende i område med særlige landskabelige interesser.
- Staldsystemerne i alle stalde er med dybstrøelse eller delvist spaltegulv med henblik på at minimere ammoniakfordampningen fra staldanlægget.

- Der udarbejdes mark-/gødningsplan for ejendommens jordtilliggende, hvorved fosfor- og nitratudvaskning minimeres.
- Spildevandsledningerne, herunder tagvand, overfladevand og sanitært spildevand er adskilt fra hinanden efter gældende regler, for at undgå en forurening af overflade- og grundvand.
- Der foretages forskellige egenkontroller, for at bl.a. at følge produktionen, forbrug af fx foder, el og vand m.m.
- Der er udarbejdet en beredskabsplan for ejendommen.
- Der er etableres vold mellem gyllebeholder på Mølbrovej og vandløbet.

E.3 Kompetente ekspert

Miljøkonsekvensrapporten er udarbejdet af Cand.scient Jakob Altenborg fra Miljø & Natur Landbrugsrådgivning.

F.1-a Husdyrbrugets placering

Der henvises til punkt B.4

F.1-b Fysiske karakteristika

Der henvises til punkt E.1-a

F.1-c Energibehov og forbrug

Der henvises til punkt B.8

F.1-d Reststoffer og emissioner

Der henvises til punkterne B.5 for ammoniak, B.6 for lugt, B.7 for Støj, rystelser og støv og B.8 for affald

F.2 Rimelige alternativer

Ejendommens placering og det forhold at eksisterende stalde ønskes anvendt i den fortsatte drift betyder at det er vurderet at der ikke findes rimelige alternativer til den ansøgte godkendelse. Eneste alternativ er er referencescenariet.

F.3 Referencescenarie

Referencescenariet i den ansøgte produktion vurderes at være den eksisterende produktion og eksisterende produktionsbygninger. Der forventes derfor udvikling i forhold til referencescenariet, således at påvirkningen af omgivelserne med ammoniak vil stige, og lugtemissionen fra husdyrbruget vil stige. I forhold til referencescenariet vurderes stigning af påvirkningerne dog som uden reel betydning for det omkringliggende miljø.

F.4

Generelt gælder for alle nedenstående forhold at det vurderes at husdyrbrugets påvirkning hovedsageligt er begrænset til lokalområdet, dog undtagen klimagasser. Projektets direkte indvirkninger er beskrevet, og der vurderes ikke at være væsentlige sekundære eller langsigtede virkninger. Det er vurderet at de miljøbeskyttelsesmål der er vedtaget i Danmark og EU er implementeret i den gældende lovgivning for området, og at der i den kontekst ligeledes er foretaget vurderinger af effekten af de enkelte påvirkninger både lokalt og internationalt.

Befolkningen og menneskers sundhed

Der er ingen forventning om at husdyrbruget vil påvirke befolkningen eller menneskers sundhed. Husdyrbruget er placeret med god afstand til tættere befolkede områder og den potentielle påvirkning af sundheden vurderes at være begrænset til de nærmeste omgivelser omkring husdyrbruget.

Ifølge Miljøstyrelsens vurdering af luftforureningens påvirkning af mennesker og miljø, er der ikke angivet en direkte effekt af luftforureningen fra husdyrbrug på menneskers sundhed.

Biodiversiteten

Biodiversiteten kan potentielt påvirkes af husdyrbrugets emission af ammoniak. Miljøstyrelsen har fastlagt en række faste definerede naturkategorier som er oplyst i punkt B.5. Her fremgår ligeledes naturkategoriernes sårbarhed for ammoniak. Det vurderes derfor at så længe sårbarhederne i forhold til ammoniak overholdes vil der ikke være en påvirkning af biodiversiteten fra husdyrbruget.

Jordarealer og jordbund

Husdyrbrugets produktion foregår i lukkede systemer (stalde) og der vil derfor ikke være en løbende påvirkning af jordbunden eller jordarealet. I forbindelse med anlægsfasen har der været en påvirkning helt lokalt, men denne påvirkning vurderes ikke at have en væsentlig påvirkning på miljøet.

Vand

Husdyrbrugets produktion foregår i lukkede systemer (stalde) og der vil derfor ikke være en påvirkning af vandressourcerne som følge af husdyrbrugets placering eller drift.

Luft og Klima

Luften påvirkes med udledning af ammoniak og lugt. Disse faktorer kan have en ikke uvæsentlig lokal påvirkning, men udover nærområdet (300 m radius) vurderes påvirkningerne at være af underordnet karakter.

I relation til emission af klimagasser har det ikke været muligt at finde empiriske data der gør det muligt direkte at kvantificere effekten af det enkelte husdyrbrug. Men ifølge Mette Hjort Mikkelsen et al kommer 20 % af udledningen af klimagasser til atmosfæren i Danmark fra husdyrproduktionen. Det er derfor en ikke uvæsentlig mængde klimagasser der udledes fra husdyrproduktionen.

Det har ikke været muligt at finde kilder, der gør det muligt at sammenligne emissionen af drivgasser fra dansk husdyrproduktion med husdyrproduktion i f.eks. Østersølandene. Denne sammenligning vurderes at være relevant i forhold til at den samlede produktion af fødevarer ikke kan forventes at falde i de kommende år, som følge af befolkningstilvæksten. Derfor for at kunne vurdere effekten af en reduktion af klimagasser i dansk husdyrproduktion vil det være nødvendigt at vurdere hvad evt. store krav til reduktion af klimagasser vil betyde af udflytning af husdyrproduktion til lande med mindre skræppe miljøkrav end de danske. Atmosfæren er ligeglad om klimagasene kommer fra Danmark eller fra Polen.

Samlet vurderes husdyrbruget ikke at påvirke klimaet mere end et tilsvarende husdyrbrug i Danmark, og det vurderes at yderligere indgreb i forhold til klimaet, bør være gennem generel regulering.

Kulturarv og landskab

Husdyrproduktionen er beliggende i et område uden særlige landskabelige værdier og uden kulturarv. Det vurderes derfor at der ikke vil være en væsentlig påvirkning af disse forhold.

F.5-a Anlæggelse og tilstedeværelse af husdyrbruget

I forbindelse med anlæggelsesfasen vil der lokalt være en påvirkning med støj og støv, men derudover vurderes anlægsfasen ikke at medføre en påvirkning af miljøet.

Tilstedeværelsen af husdyrbruget vil påvirke næromgivelserne med ammoniak, lugt, støj og støv. Disse forhold er behandlet under punkt B.5, B.6 og B.7. Samlet set vurderes tilstedeværelsen, ud fra objektive kriterier opstillet af Miljøstyrelsen i Husdyrgodkendelsesbekendtgørelsen, ikke at føre til en væsentlig påvirkning af området.

F.5-b Brugen af naturressourcer

Brugen af naturressourcer begrænser sig til vandforbrug til drikkevand. Der er indført miljøledelse på husdyrbruget og som en naturlig del heraf sker der en løbende monitoring af vandforbruget. Vandressourcen er i øvrigt ikke begrænset i området. Det vurderes derfor at der ikke vil være en påvirkning af vandressourcen.

F.5-c Emission af forurenende stoffer

Emission af ammoniak og lugt vurderes at være den væsentligste kilde til påvirkning af miljøet fra husdyrbruget. Begge forhold er vurderet i afsnit B.5 og B.6 og nærværende miljøkonsekvensrapport giver ikke anledning til andre vurderinger og konklusioner.

Forhold som støj og vibrationer mm. er behandlet og vurderet i afsnit B.7 Nærværende miljøkonsekvensrapport giver ikke anledning til andre vurderinger og konklusioner.

Bortskaffelsen af og genanvendelsen af affald er behandlet i afsnit B.8 og nærværende miljøkonsekvensrapport giver ikke anledning til andre vurderinger og konklusioner

F.5-d Faren for sundhed, kulturarv og miljø

I henhold til afsnit E.1-c og afsnit F.4, vurderes faren for menneskers sundhed, kulturarv og miljøet som værende ikke væsentlig.

F.5-e Kumulation

Under punkt B.5 er kumulationen i relation til særlig sårbar natur i nærheden af husdyrbruget vurderet. Det forventes ikke at projektet medfører en påvirkning af de nærmeste særligt sårbare områder.

F.5-f Indvirkning på klimaet

Husdyrbrug påvirker atmosfæren med udledning af særligt klimagasserne metan og lattergas (Sven g. Sommer et al, 2007). I henhold til Mette Hjort Mikkelsen et al udgør drivhusgasserne fra husdyrbrug ca. 20 % af den samlede udledning af drivhusgasser fra Danmark. Det har ikke umiddelbart været muligt at finde empiriske tal der gør det muligt at kvantificere den specifikke udledning fra husdyrbruget. Det vurderes dog heller ikke som relevant idet vurderingen af effekten alligevel skal foretaget i kumulation med øvrige emissioner af drivhusgasser, herunder den samlede udledning i Danmark. I forhold til den samlede udledning af drivhusgasser i Danmark er den ansøgte produktion og dermed emission ubetydelig, og det vurderes derfor at det ansøgte projekt i sig selv ikke vil medføre en væsentlig påvirkning af miljøet i forhold til udledningen af klimagasser, men det kan ikke udelukkes at projektet i kumulation med den øvrige udledning af drivhusgasser i Danmark og resten af verden, kan medføre en negativ påvirkning af klimaet. Det vurderes dog ikke som en rimelig udfordring at løse denne problematik i en konkret miljøgodkendelse.

F.5-g Anvendte teknologier

Der anvendes delvist spaltegulv gulv for at reducere ammoniakfordampningerne fra ejendommen.

F.6 Metoder eller beviser

Der er ikke identificeret væsentlige virkninger på miljøet og der er derfor ikke anvendt metoder eller beviser til at forudberegne virkningerne.

F.7 Påtænkte foranstaltninger

Der er ingen påtænkte foranstaltninger til at forebygge eller begrænse miljøpåvirkningerne, idet der ikke er identificeret væsentlige virkninger på miljøet som følge af den ansøgte husdyrproduktion.

F.8 Større ulykker og katastrofer

Der er udarbejdet en beredskabsplan i henhold til Rådets direktiv 2012/18/EU. I beredskabsplanen er de væsentligste risikofaktorer beskrevet og forholdsregler i tilfælde af uheld er beskrevet.

Den største risiko for større skade på miljøet vurderes at være brud på gylletank. I den forbindelse vil en større mængde gylle kunne forurene vandmiljøet. Derfor er der i beredskabsplanen beskrevet forholdsregler der skal iagttages. Risikoen for brud på gyllebeholder vurderes at være meget lille. Gyllebeholderne kontrolleres således hvert 10. år for holdbarhed og stand, og der foretages årlig inspektion af ejer der kan være med til at sikre at evt. brud bliver identificeret inden et egentligt kollaps af tanken.

Gyllebeholder på Mølbrovej er omfattet af skærpede krav på grund af afstand til vandløb. Denne tank kontrolleres hvert 5. år og er udstyret med alarm. Der etableres vold mod vandløbet.

F.9 Ikke teknisk resume

Miljøkonsekvensrapportens afsnit F har til formål at identificere forhold på husdyrbruget som kan medføre en væsentlig skadelig virkning på miljøet. I afsnittet er gennemgået effekten af:

- Ammoniak
- Lugt
- Klimagasser
- Støv
- Støj
- Menneskers sundhed
- Naturressourcer
- Vibrationer
- Affald

Der er ikke identificeret forhold på husdyrbruget som kan medføre en væsentlig virkning på miljøet.

F.10 Referenceliste

Miljøstyrelsens hjemmeside - Luftforureningens påvirkning af mennesker og miljø

Mette Hjorth Mikkelsen, Rikke Albrechtsen, Ole-Kenneth Nielsen og Steen Gyldenkærne – debat indlæg i Altinget.dk: Forskere: Reduktion i drivhusgasser fra landbruget er "tæt knyttet til husdyrproduktion"

Sven G. Sommer et al. *Aktuel videnskab* 5, 2007: Drivhusgasser og husdyrproduktion

BILAG 2 DIVERSE OVERSIGTSKORT

Oversigtskort

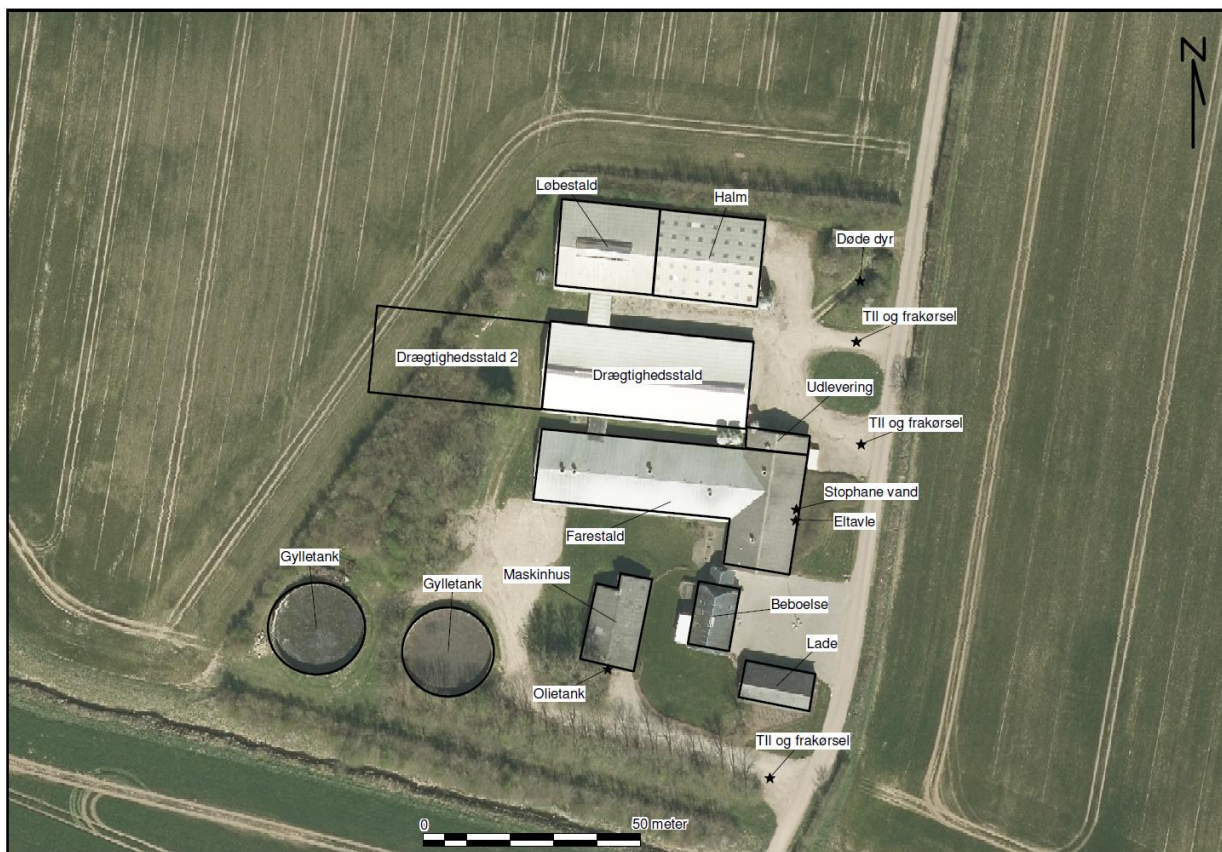

Produktionsarealer

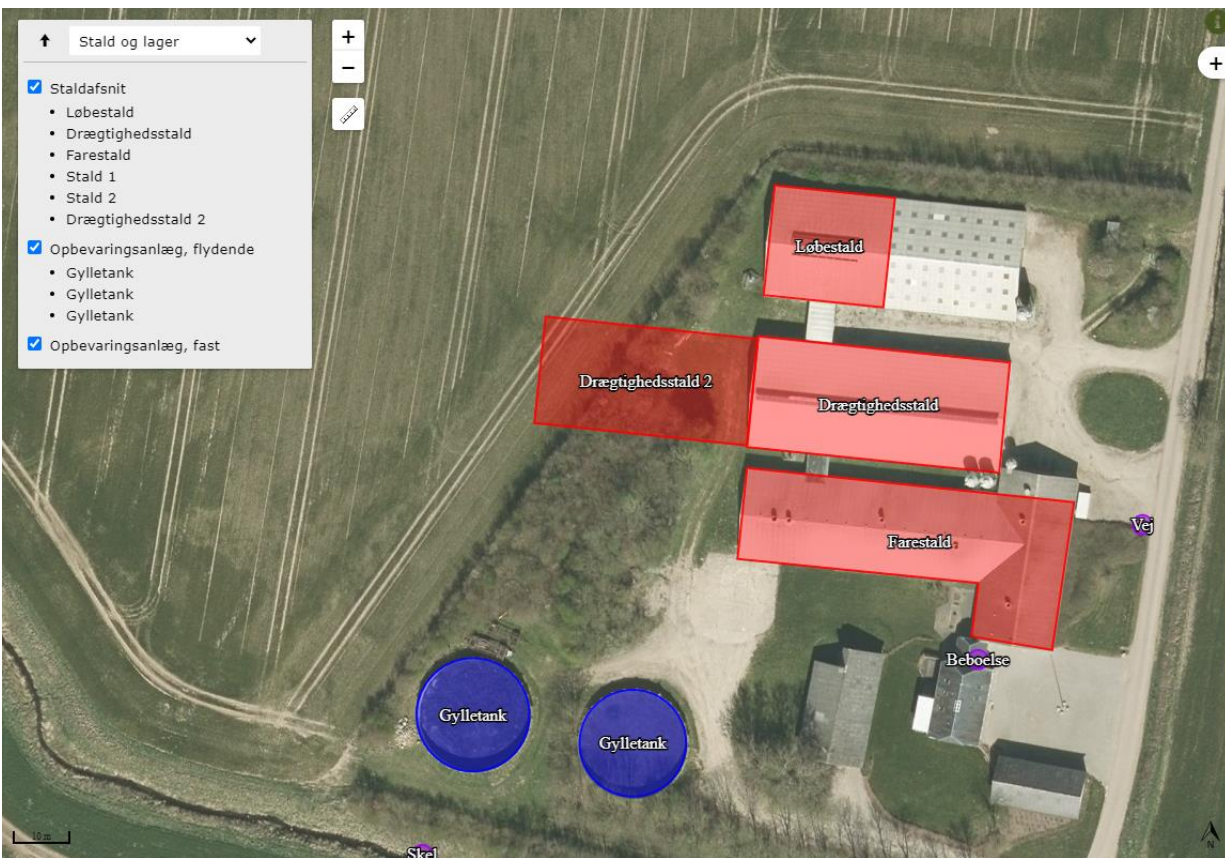
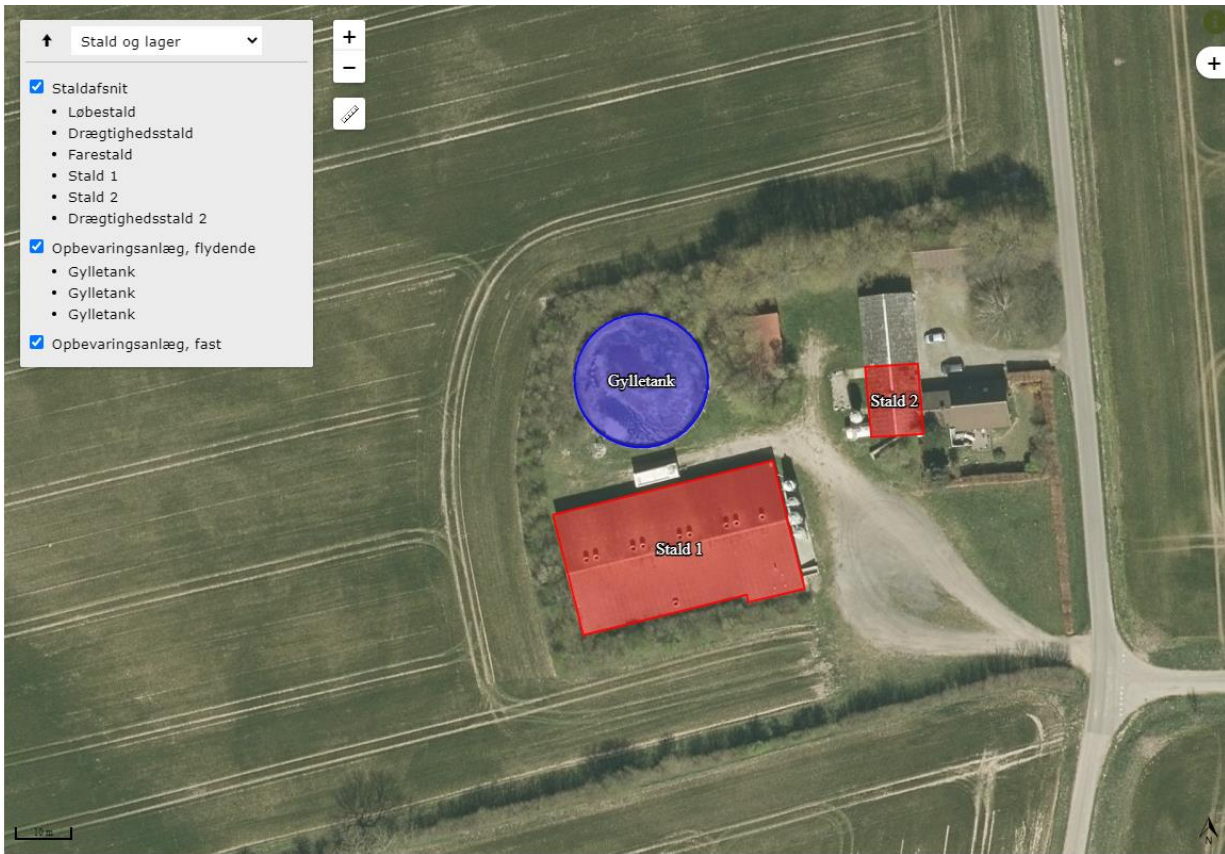

Afløbsforhold

