

MILJØTILLADELSE
til
kvægbruget

beliggende
Præstebrovej 20
6818 Årre

I henhold til § 16b i Bekendtgørelse af lov nr.
1020 af 6. juli 2018
om husdyrbrug og anvendelse af gødning m.v.

Varde
Kommune



Godkendt 10. april 2019



Postadresse:
Varde Kommune
Bytoften 2, 6800 Varde

Udarbejdet af:

Sagsbehandler: Jørgen Enevoldsen
Direkte tlf. 7994 7150
E-mail: jene@varde.dk

VARDE KOMMUNE

Erhvervscenteret - Landbrug
Teknik og Miljø
Bytoften 2
6800 Varde

www.vardekommune.dk
vardekommune@varde.dk

Doknr. 32827-19

Sagsnr. 18-15064

Indholdsfortegnelse:

1	INDLEDNING	5
2	BAGGRUND FOR MILJØTILLADELSE	6
2.1	DATABLAD	6
2.2	BAGGRUND OG HISTORIK	6
3	TILLADELSE	7
3.1	BESKRIVELSE AF PROJEKTET	7
3.2	DISPENSATION	7
3.3	SUPPLERENDE OPLYSNINGER	7
3.4	FORUDSÆTNINGER	8
4	VILKÅR FOR MILJØTILLADELSEN	9
4.1	PRODUKTIONSAREALER OG OPBEVARINGSLAGRE	9
4.2	DRIFT OG INDRETNING	9
4.3	LANDSKABSINTERESSER	9
4.4	OPBEVARING OG HÅNDTERING AF HUSDYRGØDNING	9
4.5	LUGT	9
4.6	STØJ OG VIBRATIONER	10
4.7	STØV	10
4.8	SKADEDYR	10
4.9	SPILEDEVAND, OVERFLADEVAND OG RESTVAND	11
4.10	OPLAG AF OLIE, PESTICIDER OG ØVRIGE KEMIKALIER	11
4.11	LYS	11
4.12	BEDSTE TILGÆNGELIGE TEKNIK	11
4.13	UHELD OG RISICI	11
4.14	OPHØR	11
5	KLAGEVEJLEDNING	12
6	OFFENTLIGGØRELSE	13
7	MILJØTEKNISK BESKRIVELSE OG VURDERING	14
7.1	BELIGGENHED	14
7.2	AFSTANDSKRAV	15
7.3	LANDSKAB OG KULTURMILJØ	17
7.4	SAMDRIFT	19
7.5	BIAKTIVITETER	19
7.6	INDRETNING	19
7.7	PRODUKTIONSAREALERS OG OPBEVARINGSLAGRES STØRRELSE	20
7.8	FORBRUG AF VAND OG ENERGI	21
7.9	AFFALD	22
7.10	OPLAG AF DIESEL- OG FYRINGSOLIE	23
7.11	HUSDYRGØDNING - PRODUKTION, OPBEVARING OG UDBRINGNING	23
7.12	ENSILAGE- OG FODEROPBEVARING	24
7.13	LUGT	25
7.14	STØJ OG RYSTELSER	26
7.15	STØV	27
7.16	SKADEDYR	27
7.17	DØDE DYR	27
7.18	LYS	28
7.19	TRANSPORT	28
7.20	SPILEDEVAND	29
7.21	DRIFTSFORSTYRRELSER ELLER UHELD	30
7.22	BESKYTTEDE NATUROMRÅDER OMKRING HUSDYRBRUGET - AMMONIAK	31

7.23	PÅVIRKNING AF "BILAG IV ARTER"	35
7.24	BAT – AMMONIAK	36
7.25	SAMLET BAT-VURDERING	37
8	EGENKONTROL	38
9	NABO- / PARTSHØRING	38
10	SAMLET VURDERING	38

1 Indledning

Denne miljøtilladelse fastlægger de vilkår, der skal gælde for driften af husdyrbruget på Præstebrovej 20, 6818 Årre i Varde Kommune. Vilkårene sikrer, at driften af husdyrbruget kan ske uden at påvirke miljøet væsentligt.

Miljøet skal i denne sammenhæng forstås som omgivelserne i bred forstand, herunder befolkning, flora og fauna, vandmiljø, landskab og kulturhistorie samt ressourceforbrug.

I forbindelse med udarbejdelse af miljøtilladelsen, har Varde Kommune udarbejdet en miljøteknisk beskrivelse og vurdering af det ansøgte. Denne danner baggrund for afgørelsen, herunder de stillede vilkår, som fremgår af afsnit 4.

Et udkast til afgørelse har været sendt i parts/nabohøring 14 dage, hvor der har været mulighed for at komme med synspunkter, kommentarer eller indsigelser til det ansøgte.

Copyright på kort: Grundkort – Varde kommune, Matrikelkort – GST, Luftfoto – Cowi.

2 Baggrund for miljøtilladelse

2.1 Datablad

Ejer / Ansøger:	Jens Hemming Jørgensen, tlf. 2232 1890, jhj2203@live.dk
Kontaktperson:	Jens Hemming Jørgensen
Husdyrbrugets navn og adresse:	Præstebrovej 20, 6818 Årre
Ejerlav og matrikel nr.:	4a m.fl. Fåborg By, Fåborg
Virksomhedens art:	Malkekvægbrug
Ejendomsnummer:	5730113870
CHR-nummer:	43491
CVR-nummer:	30094468
Konsulent:	Lisbeth Tønning, SAGRO, tlf. 20184809, lit@sagro.dk
Tilsynsmyndighed:	Varde Kommune
Er husdyrbruget et IE-brug:	Nej
Ansøgning:	Skema nr. 208104, version 2, indsendt den 4. marts 2018
Udkast i nabohøring:	20. marts 2019
Godkendelsesdato:	10. april 2019

2.2 Baggrund og historik

8. december 2009 fik husdyrbruget i en § 11-miljøgodkendelse (MGK2009) godkendelse til 150 jerseykøer samt opdræt.

5. januar 2012 fik husdyrbruget i tillæg nr. 1 til MGK2009 lov til at udvide antallet af kvier samt at udvide en ensilageplansområde.

6. juli 2017 fik husdyrbruget i en § 31 afgørelse om skift mellem dyretyper lov til at udvide antal jerseykøer til 179, mod at reducere antal kvier tilsvarende.

Jens Hemming Jørgensen har nu søgt om miljøtilladelse på baggrund af et ønske om at overgå til stipladsmodellen, med den fleksibilitet det giver.

Ansøgningen er modtaget af Varde Kommune den 14. december 2018.

I forbindelse med sagsbehandlingen er der indhentet supplerende oplysninger.

3 Tilladelse

Varde Kommune har afgjort, at husdyrbruget på Præstebrovej 20, 6818 Årre kan drives som ansøgt. Der er nærmere redegjort for de vurderinger der ligger til grund for afgørelsen i den miljøtekniske beskrivelse og vurdering.

Miljøtilladelsen meddeles efter § 16b i "Bekendtgørelse af lov nr. 1467 af 6. december 2018 om husdyrbrug og anvendelse af gødning m.v." herefter benævnt husdyrbrugloven, på en række nærmere angivne vilkår i afsnit 4.

Husdyrbruget skal til enhver tid leve op til gældende regler i love og bekendtgørelser – også selvom disse regler eventuelt måtte være skærpede i forhold til denne afgørelse.

Det skal i øvrigt bemærkes, at tilladelser og godkendelser der vedrører anden lovgivning, for eksempel byggetilladelse, skal indhentes særskilt.

Henvendelse om afgørelsen kan ske til Varde Kommune, Erhvervscenteret - Landbrug.

Eventuelle udvidelser og ændringer af husdyrbrugets anlæg, som ikke fremgår af denne afgørelse, skal meddeles til – og godkendes af Varde Kommune inden disse gennemføres.

Miljøtilladelsen bortfalder, såfremt den ikke er udnyttet inden 6 år fra godkendelsesdatoen. Ophører udnyttelse af miljøtilladelsen helt eller delvist i tre på hinanden følgende år bortfalder den del der ikke har været udnyttet de seneste tre år.

3.1 Beskrivelse af projektet

Ansøger ønsker at overgå til stipladsmodellen og dermed udnytte muligheden for at få størst mulig fleksibilitet med hensyn til fordeling af køer og kvier i de enkelte staldafsnit på ejendommen.

Der har ind til nu været godkendelse til et dyrehold bestående af 179 jerseykøer samt opdræt.

Ifølge den nugældende husdyrbrugslov skal der ikke længere søges om og gives godkendelse til et bestemt dyrehold, men om et bestemt produktionsareal, det vil sige det areal, som dyrene på husdyrbruget kan opholde sig på.

Der søges om produktionsarealer, som det fremgår af tabel 1 og figur 6. Der sker ingen bygningsmæssige ændringer, når det gælder stalde og lagre til husdyrgødning.

Allerede byggede / udvidede ensilageplansiloer lovliggøres.

3.2 Dispensation

Varde Kommune dispenserer i henhold til husdyrbruglovens § 9 stk. 3, så bygning 7 og 8, se figur 5, kan lovliggøres med deres nuværende udstrækning og placering.

Varde Kommune dispenserer i henhold til husdyrgodkendelsesbekendtgørelsens § 33, så husdyrbruget kan fortsætte med de nuværende produktionsarealer, uden at lugtgenekriteriet til byzone er overholdt.

3.3 Supplerende oplysninger

I forbindelse med sagsbehandlingen har Varde Kommune orienteret og indhentet oplysninger fra følgende:

- Interne høringer i Varde Kommune
- Nabohøring ved berørte naboer

3.4 Forudsætninger

Varde Kommune forudsætter, at projektet gennemføres og drives som beskrevet i ansøgningen, og at den generelt gældende lovgivning overholdes.

Miljøtilladelsen meddeles på vilkår, der sikrer at kravene i § 27 i husdyrbrugloven opfyldes. Der stilles derfor følgende vilkår til husdyrbrugets anlæg:

4 Vilkår for miljøtilladelsen

4.1 Produktionsarealer og opbevaringslagre

- a. Husdyrbruget må maksimalt have produktionsarealer og arealer med gødningsopbevaring, som det fremgår af tabel 1, og beliggende, som det fremgår af figur 5 og 6.

4.2 Drift og indretning

- a. Husdyrbrugets drift og indretning skal være i overensstemmelse med de oplysninger der fremgår af den miljøtekniske beskrivelse, med mindre andet fremgår af afgørelsens vilkår.

Lovliggørelse af allerede byggede ensilageplansiloer

- b. Ensilageplansiloer (bygning 7 og 8, figur 5) skal være opført i henhold til landbrugets byggeblade 103.09-01, 103.09-02, 103.09-03 eller 103.09-06. Det vil sige:
 - Er ensilageplansiloerne etableret uden gavli i enden, skal der etableres afløb i begge ender af plansiloerne. Desuden skal der etableres en mindst to meter bred randbelægning i begge de åbne ender, som alle steder har minimum tre procent fald mod afløb.
 - Er ensilageplansiloerne etableret som en åben plads uden sidemur, skal der som minimum etableres afløb i pladsernes 4 hjørner. Desuden skal der etableres en to meter bred randbelægning hele vejen rundt om pladsen, som alle steder har minimum tre procent fald mod afløb.
- c. Du skal senest 1. april 2019 indsende følgende:
 - Målfaste tegninger med afløb
 - Hvilke sider er der? Mur eller randbelægning?
 - Rørføring fra ensilageplansilo til opsamlingsbeholder
- d. Når du har etableret ensilageplansiloerne, skal du anmelde det til Varde Kommune, som så registrerer det i BBR.

4.3 Landskabsinteresser

- a. Der skal ved gyllebeholder (bygning 13, figur 5) være en afskærmende beplantning mod øst og syd. Beplantningen skal vedligeholdes og om nødvendigt fornyes. Beplantningen skal bestå af hjemmehørende træer og buske.

4.4 Opbevaring og håndtering af husdyrgødning

- a. Påfyldning af gylle til gyllevogn og lignende skal altid ske under opsyn.

4.5 Lugt

- a. Hele husdyrbruget og dets omgivelser skal renholdes således, at lugtgener begrænses mest muligt.
- b. Såfremt tilsynsmyndigheden skønner, at lugtgener i omgivelserne vurderes at være væsentligt større end der kan forventes ifølge grundlaget for miljøvurderingen, skal husdyrbruget lade foretage undersøgelse af muligheder for begrænsning af lugtkilder og/eller behandling af afkastluften. Undersøgelsens omfang vil blive fastsat af tilsynsmyndigheden på baggrund af en konkret vurdering af sagen. Lugtundersøgelser kan maksimalt kræves én gang pr. år. Virksomheden afholder selv omkostningerne til dokumentation, undersøgelser og målinger.

4.6 Støj og vibrationer

- a. Husdyrbrugets bidrag til støjbelastningen må, ved udendørs opholdsarealer ved boliger beliggende i landzone uden for eget skel, ikke overskride de anførte værdier 1,5 meter over terræn i frit felt:

Tidspunkt	Støjgrænser	Reference tidsrum
Dag		
Mandag - fredag kl. 07 - 18	55 dB(A)	8 timer
Lørdag kl. 07 - 14	55 dB(A)	7 timer
Lørdag kl. 14 - 18	45 dB(A)	4 timer
Søn- og helligdag kl. 07 - 18	45 dB(A)	8 timer
Aften		
Alle dage kl. 18 - 22	45 dB(A)	1 time
Nat		
Alle dage kl. 22 - 07	40 dB(A)	½ time

Støjgrænser

- b. Støjens maksimalværdi må om natten ikke overstige ovenstående grænseværdier med mere end 15 dB(A) ved alle beboelser.
- c. Ved dokumentation for overholdelse af støjvilkår skal der ses bort fra kortvarig sæsonafhængig kørsel udenfor husdyranlægget f.eks. pløjning og høst.
- d. Hvis tilsynsmyndigheden vurderer det nødvendigt, skal husdyrbruget dokumentere, at støjvilkåret er overholdt. Dokumentationen skal belyse støjbelastningen med husdyrbruget i fuld repræsentativ drift. Dette kan dog højst kræves en gang årligt, såfremt ovennævnte støjgrænser overholdes.

Dokumentationen skal ske i form af resultat af en støjmåling udført efter retningslinjerne i Miljøstyrelsens vejledning nr. 5 og 6/1984, eller efter en beregning udført efter den nordiske beregningsmetode for ekstern støj fra virksomheder jf. Miljøstyrelsens vejledning nr. 5/1993. Ved ændringer skal den nyeste vejledning anvendes.

Er dokumentationen udført som beregning, skal den indeholde de oplysninger om beregningsforudsætningerne, som er nødvendige for vurdering af rigtigheden af beregningsresultaterne. Er dokumentationen udført som måling, skal driftsforholdene under målingen beskrives. Som udgangspunkt accepteres en ubestemthed på de målte eller beregnede støjbelastninger på max. +/- 3 dB(A).

- e. Målingerne eller beregningerne skal udføres af en person eller et laboratorium, som er akkrediteret af DANAK eller godkendt af Miljøstyrelsen til "Måling - ekstern støj".
- f. Resultaterne skal sendes til tilsynsmyndigheden senest 1 måned efter målingernes gennemførelse.

4.7 Støv

- a. Drift af anlægget må ikke medføre væsentlige støvgener uden for husdyranlægget.

4.8 Skadedyr

- a. Der skal på husdyrbruget foretages effektiv fluebekæmpelse i overensstemmelse med de til enhver tid nyeste retningslinjer fra Aarhus Universitet, Institut for Agroøkologi.
- b. Opbevaring af foder skal ske på en sådan måde, at der ikke opstår risiko for tilhold af skadedyr.

4.9 Spildevand, overfladevand og restvand

- a. Overfladevand fra befæstede arealer, som kan være forurenede med næringsstoffer, skal opsamles og udbringes i henhold til gældende regler.

4.10 Oplag af olie, pesticider og øvrige kemikalier

- a. Opbevaring af kemikalier, samt spildolie og kemikalieaffald, skal foregå i rum med fast bund og uden mulighed for forurening af jord, afløbssystem, grundvand og vandløb.

4.11 Lys

- a. Driften må ikke medføre væsentlige lysgener uden for husdyrbruget.

4.12 Bedste tilgængelige teknik

- a. Anlæg der er særligt energiforbrugende, f.eks. køleanlæg til mælk skal kontrolleres og vedligeholdes således, at de altid kører energimæssigt optimalt.

4.13 Uheld og risici

- a. Alle uheld og driftsforstyrrelser, herunder evt. spild på udendørs arealer, der kan medføre forurening, skal straks meddeles alarmcentralen (tlf.: 112) og efterfølgende Erhvervscenteret, Varde Kommune (tlf.: 7994 6800).

4.14 Ophør

- a. Ved ophør af driften, skal der træffes de nødvendige foranstaltninger for at undgå forureningsfare. Alle opbevaringsanlæg skal tømmes og rengøres, og husdyranlægget skal fremstå i miljømæssig god stand.

5 Klagevejledning

Afgørelsen kan påklages til Miljø- og Fødevareklagenævnet i henhold til § 76 i Husdyrbrugloven af de klageberettigede, der fremgår af lovens §§ 84-87.

Hvis du ønsker at klage over afgørelsen skal du gøre det elektronisk og direkte til Miljø og Fødevareklagenævnet via Klageportalen. Du kan få adgang til Klageportalen via Miljø- og Fødevareklagenævnets hjemmeside: www.nmkn.dk.

Din klage skal være modtaget senest den 8. maj 2019 (4 uger efter offentliggørelsen).

Det er en betingelse for behandling af din klage, at du indbetaler et gebyr.

Vejledning om hvordan du klager og om gebyrordningen kan du finde på Miljø- og Fødevareklagenævnets hjemmeside, www.nmkn.dk.

Samme sted fremgår det også, at der er visse særlige forhold, som kan begrunde en undtagelse fra kravet om at klage via Klageportalen.

Har du brug for yderligere oplysninger eller hjælp til Klageportalen, kan du kontakte nh@naevneneshus.dk eller tlf. 7240 5600.

Såfremt afgørelsen ønskes indbragt for domstolene, skal søgsmål være anlagt inden 6 måneder fra afgørelsens offentliggørelse samt være i overensstemmelse med § 26 i forvaltningsloven.

6 Offentliggørelse

Offentliggørelse af afgørelsen sker på Digital MiljøAdministration <https://dma.mst.dk/> under "Offentliggørelser", den 10. april 2019.

På Varde Kommunes vegne den 10. april 2019



Jørgen Enevoldsen

Miljømedarbejder

Kopi sendt til:

- Lisbeth Tønning, SAGRO, e-mail: lit@sagro.dk
- Sundhedsstyrelsen, Embedslægeinstitutionen Syddanmark, Sorsigvej 35, 6760 Ribe, e-mail: sesyd@sst.dk
- Danmarks Fiskeriforening, Nordensvej 3, Taulov, 7000 Fredericia, e-mail: mail@dkfisk.dk
- Ferskvandsfiskeriforeningen for Danmark, v. Niels Barslund, Vormstrupvej 2, 7540 Haderup, e-mail: nb@ferskvandsfiskeriforeningen.dk
- Arbejderbevægelsens Erhvervsråd, Reventlowsgade 14,1, 1651 Kbh.V, e-mail: ae@ae.dk
- Forbrugerrådet, Fiolstræde 17, 1017 Kbh.K, e-mail: fbr@fbr.dk
- Det Økologiske Råd, Blegdamsvej 4B, 2200 Kbh.N, e-mail: husdyr@ecocouncil.dk
- Danmarks Sportsfiskerforbund, Skyttevej 4, 7182 Bredsten, e-mail: post@sportsfiskeren.dk
- Danmarks Naturfredningsforening, Masnedøgade 20, 2100 København Ø, e-mail: dnvarde-sager@dn.dk
- Dansk Ornitologisk Forening, Vesterbrogade 140, 1620 Kbh.V, e-mail: natur@dof.dk samt lokalforeningen for sydvestjylland e-mail: varde@dof.dk
- Arkvest, post@arkvest.dk

7 Miljøteknisk beskrivelse og vurdering

Beliggenhed, landskab og kulturmiljø

7.1 Beliggenhed

Husdyrbruget ligger på adressen Præstebrovej 20, 6818 Årre, ca. 100 m syd for Fåborg, 3,8 km sydvest for Agerbæk, og 3,8 km nordøst for Årre.

Nærmeste byzone er Fåborg, som ligger ca. 100 m nord for husdyrbruget, se figur 1.

Der er ingen samlet bebyggelse nærmere end Fåborg, se figur 1.



Figur 1. Husdyrbruget i forhold til byzone og samlet bebyggelse.

Nærmeste naboer uden landbrugspligt er Vestervang 11, Vestervang 14, Præstebrovej 16 og Præstebrovej 18, se figur 2.

Nærmeste øvrige nabobeboelse er Præstebrovej 14, se figur 2.



Figur 2. Husdyrbruget i forhold til nærmeste naboer.

Varde Kommune vurderer at beliggenheden er tilstrækkeligt beskrevet.

7.2 Afstandskrav

Afstandskravene i henhold til § 6 i Husdyrbrugloven er overholdt, da husdyrbrugets anlæg ikke er beliggende:

- i et eksisterende eller ifølge kommuneplanens rammedel fremtidigt byzone- eller sommerhusområde
- i et område i landzone, der i lokalplan er udlagt til boligformål, blandet bolig og erhvervsformål eller til offentlige formål med henblik på beboelse, institutioner, rekreative formål og lign.,
- i en afstand mindre end 50 m fra ovennævnte områder eller
- i en afstand mindre end 50 m fra en nabobeboelse.

Følgende afstandskrav i henhold til § 8 i husdyrbrugloven er overholdt:

- almene vandforsyningsanlæg (50 m)
- vandløb, dræn og søer (15 m)
- offentlig vej og privat fællesvej (15 m)
- levnedsmiddelvirksomhed (25 m)

Følgende afstandskrav i henhold til § 8 i husdyrbrugloven er ikke overholdt:

- ikke almene vandforsyningsanlæg (25 m)
- beboelse på samme ejendom (15 m)
- naboskel (30 m)

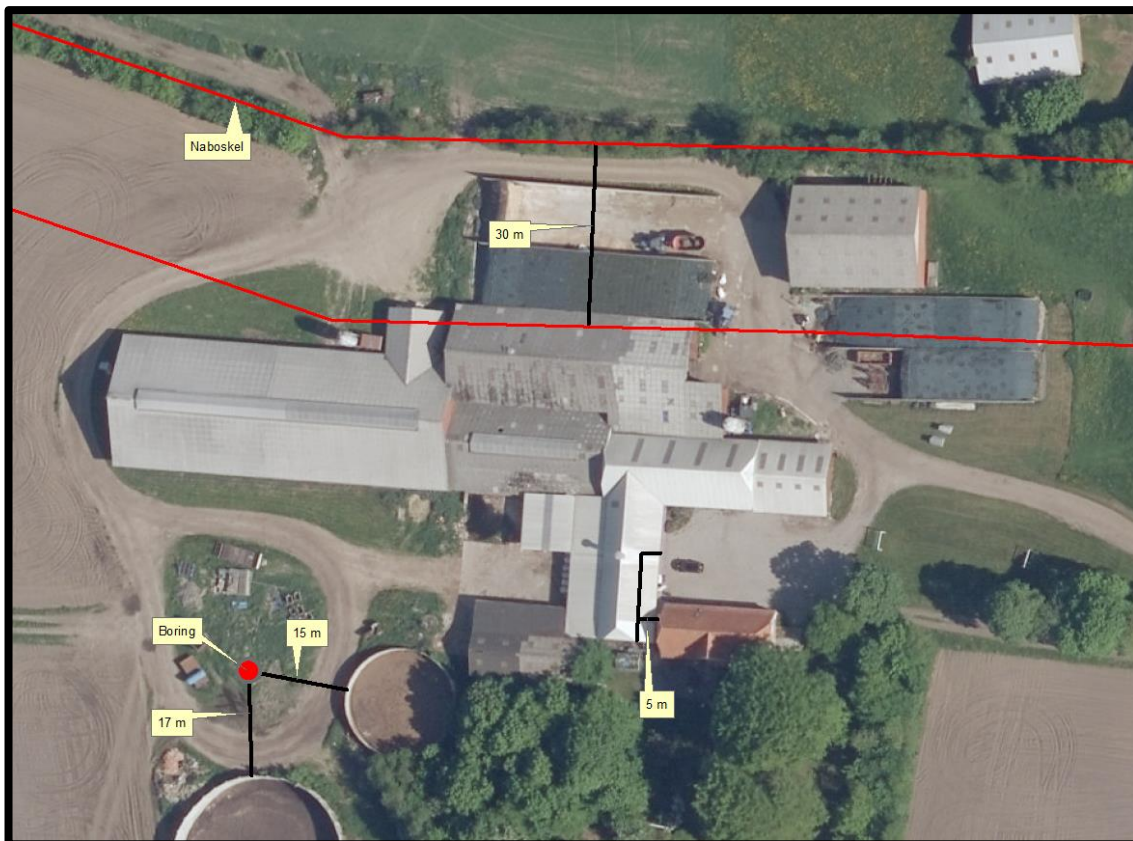

Figur 3. Oversigt over manglende overholdelse af afstandskrav.

Ikke almene vandforsyningsanlæg

Afstandskravet på 25 m til markvandsboring DGU 122.433 er ikke overholdt i forhold til de to gyllebeholdere (bygning 12 og 13, se figur 5). Gyllebeholderne ligger i en afstand af 15-17 m fra boringen.

Da der er tale om eksisterende beholdere fra år 1991 og 2010, finder Varde Kommune det ikke relevant at dispensere fra afstandskravet i forbindelse med denne miljøtilladelse. Der vil blive set på forholdet i forbindelse med en eventuel ansøgning om fornyelse af indvindingstilladelsen fra boringen.

Beboelse på samme ejendom

Afstandskravet på 15 m til beboelse på samme ejendom er ikke overholdt i forhold til en eksisterende staldbygning (bygning 3, se figur 5). Stalden ligger i en afstand af ca. 5 m fra beboelsen.

Da der er tale om en eksisterende ældre staldbygning, finder Varde Kommune det ikke relevant at dispensere fra afstandskravet i forbindelse med denne miljøtilladelse.

Naboskel

Flere eksisterende bygninger overholder ikke afstandskravet på 30 m til naboskel til matr. 1a, Fåborg By, Fåborg. Det drejer sig om bygning 7, 8 og 9, se figur 5.

Der er givet byggetilladelse til bygning 9 samt dele af bygning 7 og 8 (det med grønt markerede). Men der er så vidt Varde Kommune kan se ikke givet byggetilladelse til andre dele af bygning 7 og 8 (det med rødt markerede) på figur 4.

Varde Kommune ønsker at få forholdet lovliggjort i forbindelse med denne miljøtilladelse.

Da dele af bygning 7 og 8 ligger indenfor 30 m til naboskel, kræver forholdet endvidere en dispensation. Det er af forskellige grunde vanskeligt at konstatere i hvilken grad der tidligere er meddelt dispensation.

Varde Kommune vælger derfor i henhold til husdyrbruglovens § 9 stk. 3 i denne miljøtilladelse at meddele dispensation, så hele bygning 7 og 8 lovliggøres i sin helhed med deres nuværende placering.

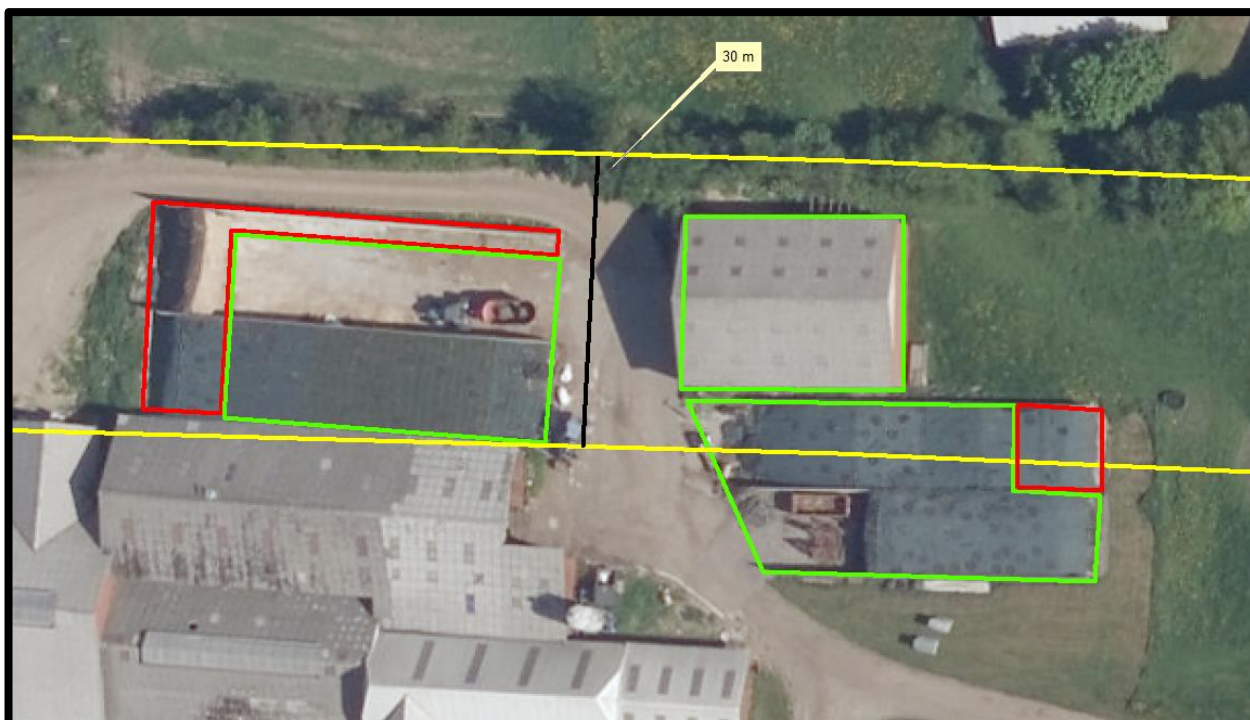

Figur 4. Oversigt vedrørende byggetilladelse. Til grønne områder er der givet byggetilladelse. Til røde områder er der ikke givet byggetilladelse.

I henhold til nyeste bygningsreglement kræver ensilageplansiloer ikke længere byggetilladelse, men kan godkendes i forbindelse med f.eks. en miljøtilladelse som denne.

Varde Kommune vælger derfor at lovliggøre de to ensilageplansiloer med deres nuværende udstrækning og placering. Der stilles dog vilkår i den forbindelse i afsnit 4 i denne miljøtilladelse.

7.3 Landskab og kulturmiljø

I forbindelse med sagsbehandlingen er husdyrbrugets beliggenhed i forhold til udpegningerne i Varde Kommunes Kommuneplan 2017 samt andre udpegninger blevet gennemgået. Husdyrbrugets anlæg ligger **indenfor**

- Landzone
- Kirkeomgivelser (Fåborg Kirke)
- Åbne landbrugslandskaber
- Særligt værdifuldt landbrugsområde
- Område med særlige drikkevandsinteresser (lille del)
- Følsomme indvindingsområder (nitratfølsomme) (lille del)
- Indsatsområde (lille del)

Af Kommuneplan 2017 for Varde Kommune fremgår det blandt andet, at

Anvendelse af reflekterende materialer i **det åbne land** (Landzone) skal søges begrænset og om nødvendigt afskærmes.

Indenfor **kirkeomgivelser** kan der ikke forventes tilladelse, godkendelse eller dispensation til projekter, der væsentligt forringer oplevelsen af kirken i samspil med det omgivende landskab. Indenfor **300 m fra en kirke** må der ikke opføres bebyggelse med en højde på over 8,5 m.

I åbne **landbrugslandskaber** skal store tekniske anlæg, herunder store husdyrbrug med mere end 500 dyreenheder tilpasses landskabets karakter.

I **særligt værdifulde landbrugsområder** skal det sikres, at arealerne kan anvendes længst muligt til landbrugsmæssige formål før overgangen til anden anvendelse.

I **særligt værdifulde landbrugsområder** med **grundvandsinteresser** har foranstaltninger, der mindsker risikoen for forurening af grundvandet høj prioritet.

Indenfor områder med **særlige drikkevandsinteresser, kildepladser, indvindingsoplande til vandværker og indsatsområder for grundvandsbeskyttelsen** må der ikke etableres aktiviteter, der kan medføre en risiko for forurening af grundvandet. I tilfælde, hvor der ikke kan findes egnede arealer udenfor disse områder, skal der træffes tilstrækkelige foranstaltninger for at mindske risikoen for grundvandsforurening. Ved udlæg af nye arealer til aktiviteter og virksomheder, der kan indebære en risiko for forurening af grundvandet, skal der tages hensyn til grundvandsbeskyttelse.

Indenfor **nitratfølsomme indvindingsområder** skal det ved ændret arealanvendelse sikres, at risikoen for nitratforurening af grundvandet ikke forøges.

Der er ingen beskyttede sten- eller jorddiger i nærheden af husdyrbruget.

Udvidelse af ensilageplansiloer er gennemført udenfor beskyttelseslinje for fredede fortidsminder, å-beskyttelseslinje, sø-beskyttelseslinje, strand-beskyttelseslinje, skov-byggelinje.

Udvidelse af ensilageplansiloer er opført i nær sammenhæng med det eksisterende byggeri, og er ikke synlig for omgivelserne.

I MGK2009 blev der stillet vilkår om at der senest 3 måneder efter at ny gyllebeholder er anlagt skal etableres afskærmende beplantning mod øst og syd. Beplantningen skal vedligeholdes og om nødvendigt fornyes. Beplantningen skal bestå af hjemmehørende træer og buske. Vilkåret videreføres i denne miljøtilladelse.

Varde Kommune vurderer at

- alle nybyggerierne er erhvervsmæssigt nødvendige for landbrugsdriften
- det ansøgte ikke er i strid med Kommuneplan 2017 for Varde Kommune
- det samlede bygningsanlæg vil fremstå som en driftsmæssig enhed
- de det ansøgte, ved overholdelse af de stillede vilkår, ikke ændrer væsentligt på oplevelsen af landskabet, samt at det ikke vil få indflydelse på det udpegede kulturmiljø
- at der ikke vil være ændringer i området, som vil påvirke de kulturhistoriske interesser.

Varde Kommune stiller af hensyn til landskabsinteresser vilkår om at bygningerne skal opføres i afdæmpede farver og i ikke-reflekterende materialer.

Husdyrhold og drift

7.4 Samdrift

Husdyrbruget drives ikke i samdrift med andre husdyrbrug. En del af kvierne er i pension på Fåborgvej 79, 6818 Årre, men de to ejendomme er ikke teknisk forbundne.

7.5 Biaktiviteter

Der er ingen biaktiviteter på husdyrbruget.

7.6 Indretning

Oversigt over husdyrbrugets bygninger fremgår af figur 5.



Figur 5. Oversigt over husdyrbrugets bygninger.

Det ansøgte medfører ingen udvidelse af stalde og gødningsopbevaringsanlæg.

Bygning 1

Eksisterende staldbygning. Stalden er indrettet med et produktionsareal på 813 m² sengestald med spalter (bagskyl/ringkanal). Malkerobotterne tæller med som en del af produktionsarealet.

Bygning 2

Eksisterende staldbygning. Stalden er indrettet med et produktionsareal på 365 m² sengestald med spalter (bagskyl/ringkanal).

Bygning 3

Eksisterende staldbygning. Stalden er indrettet med et produktionsareal på 162 m² dybstrøelse og 81 m² sengestald med spalter (bagskyl/ringkanal).

Bygning 4

Eksisterende staldbygning. Stalden er indrettet med et produktionsareal på 177 m² dybstrøelse.

Bygning 5

Eksisterende staldafsnit. Stalden er indrettet med et produktionsareal på 69 m² kalvehytter med dybstrøelse.

Bygning 6

Eksisterende foderlade.

Bygning 7

Eksisterende plansiloer. Plansiloerne er tidligere kun delvist blevet godkendt. Plansiloerne lovliggøres nu i deres helhed.

Bygning 8

Eksisterende plansiloer. Plansiloerne er tidligere kun delvist blevet godkendt. Plansiloerne lovliggøres nu i deres helhed.

Bygning 9

Eksisterende maskinhus.

Bygning 10

Eksisterende møddingsplads på 67 m². Der er afløb fra møddingspladsen til gyllebeholder.

Bygning 12

Eksisterende gyllebeholder på 1.000 m³.

Bygning 13

Eksisterende gyllebeholder på 2.500 m³.

Bygning 14

Eksisterende teknik- og tankrum.

Bygning 15

Eksisterende beboelse.

Ny møddingsplads forventes bygget indenfor 6 år fra godkendelsesdato.

Drivgange / opsamlingsareal

I henhold til Miljøstyrelsens vejledning skal gang- og opsamlingsarealer, som ikke indgår i produktionsarealet, rengøres effektivt senest 4 timer efter, at dyrene har forladt arealet. Rengøringskravet skal ses i lyset af forudsætningen om, at der kun i meget begrænset omfang vil være ammoniakemission fra disse arealer, fordi de kun anvendes kortvarigt, og fordi der ikke er gødningsoverflade – fordi arealerne rengøres. At rengøringen skal være effektiv, betyder derfor, at på gangarealer eller opsamlingsarealer, fjernes så vidt muligt alle gødningsrester, f.eks. med en højtryksrenser eller lign.

Varde Kommune vurderer at indretningen er tilstrækkelig beskrevet.

Der stilles vilkår om, at husdyrbrugets indretning og drift skal være i overensstemmelse med de oplysninger der fremgår af denne miljøtekniske beskrivelse.

7.7 Produktionsarealers og opbevaringslagres størrelse

I tabel 1 og figur 6 ses produktionsarealets og gødningsarealets størrelse for 8 år siden, i nuværende drift og i ansøgt drift.

Bygning	Staldsystem / type af opbevaringsanlæg	Dyre-type / gødningstype	8 årsdrift, m ²	Nudrift, m ²	Ansøgt, m ²
1	Sengestald med spalter (bagskyl/ringkanal)	Alle kvæg	813	813	813
2	Sengestald med spalter (bagskyl/ringkanal)	Alle kvæg	365	365	365
3	Dybstrøelse	Alle kvæg	162	162	162
3	Sengestald med spalter (bagskyl/ringkanal)	Alle kvæg	81	81	81
4	Dybstrøelse	Alle kvæg	177	177	177
5	Dybstrøelse	Kalve	69	69	69
10	Møddingsplads	Fast	67	67	67
12	Gyllebeholder	Flydende	228	228	228
13	Gyllebeholder	Flydende	590	590	590

Tabel 1. Produktionsarealers og opbevaringslagres størrelse.

Produktionsarealets størrelse for 8 år siden og i nudrift blev godkendt i MGK2009.

Ansøger oplyser, at der som følge af denne miljøgodkendelse ikke sker nogen ændringer i staldbygningerne, og at opmåling af produktionsarealerne er fremkommet med udgangspunkt i byggetegninger af staldene, og ved opmåling i staldene af ansøger og miljørådgiver. Nakkebomme, gangarealer og foderborde er fratrukket produktionsarealet i både ansøgt drift, nudrift og 8 års drift.

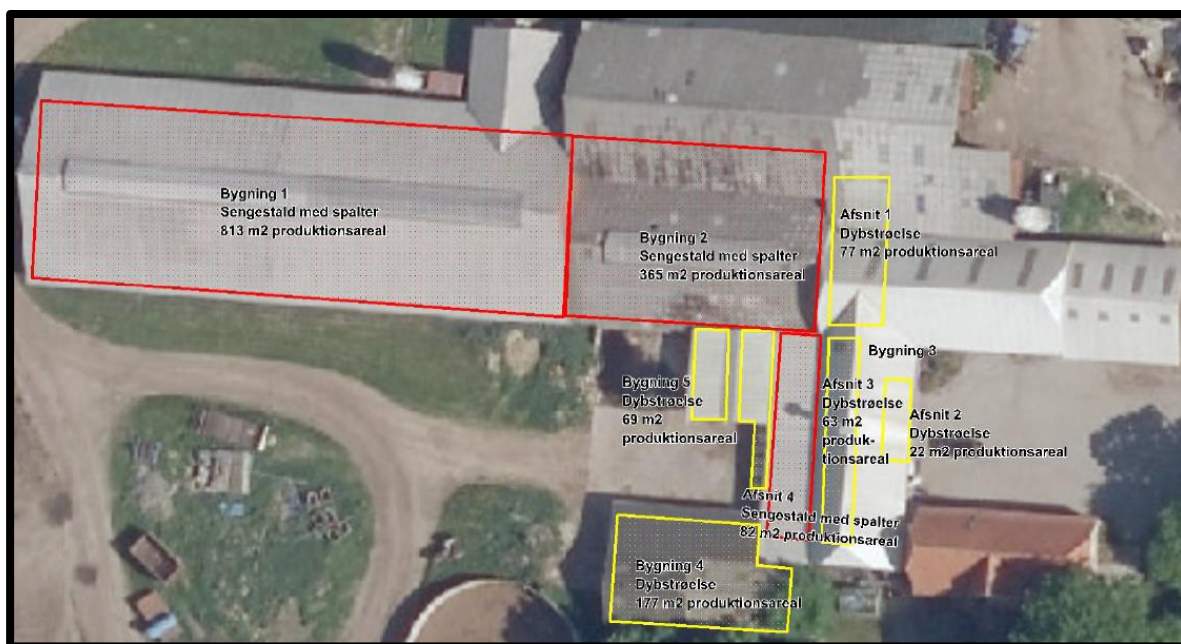

Figur 6. Oversigt over produktionsarealer i husdyrbrugets bygninger.

Varde Kommune vurderer at produktionsarealet er tilstrækkeligt beskrevet.

7.8 Forbrug af vand og energi

Ansøger har oplyst følgende vedrørende forbrug af vand og energi:

Vand

Vandforbruget på denne bedrift anvendes primært til drikkevand og markvanding. Ved fuld udnyttelse af staldanlægget vil vandforbruget stige, som følge af flere dyr. Lækager identificeres, stoppes og repareres hurtigst muligt.

Energi

På ejendommen anvendes der energi i form af el og dieselolie og fyringsolie. Elforbruget anvendes hovedsagligt til malkerobotter, mælkenedkøling og belysning.

Til opvarmning af stalde og stuehus anvendes der fyringsolie og der er varmegenindvinding fra mælkekøling til stuehus.

Varde Kommune vurderer, at energi- og vandforbruget er tilstrækkeligt beskrevet.

7.9 Affald

Ansøger oplyser følgende:

Olie

Olieaffald afleveres på den kommunale modtagestation eller afhentes af godkendt firma.

Kemikalier

På ejendommen anvendes der kemikalier hovedsagligt i form af rengøringsmidler i bygning 14 og i aflåst kemikalierum i bygning 6, jf. figur 5. Det er minimalt hvad der anvendes af rengøringsmidler.

Ved vask af stalde anvendes iblødsætning og højtryksrensere.

Andre former for kemikalier der er klassificerede og mærket som giftige eller meget giftige opbevares i aflåst kemikalierum i maskinhuset. Nødvendige rengøringsmidler/kemikalier bruges op i ejendommens drift, hvorved der normalt ikke er kemikalieaffald til bortskaffelse. Hvis reglerne ændres så et kemikalie, der tidligere har været benyttet på ejendommen, bliver ulovligt at bruge, bortskaffes eventuelle rester hurtigst muligt til Kommunal Modtagestation.

Pesticider

Maskinstationen står for alt sprøjtearbejde, derfor forefindes der ikke pesticider på husdyrbruget.

Medicin

Bedriften er tilmeldt en sundhedsordning med dyrlægen, som kommer på besøg mindst en gang hver 14. dag. Her udskriver dyrlægen den nødvendige medicin. Medicinen opbevares i et køleskab i bygning 14, jf. figur 5. Eventuelle medicinrester returneres til dyrlæge eller apotek. Det er dog sjældent at det sker, da alt det indkøbte opbruges. Skarpe og spidse genstande opbevares i lukket beholder i stalden, og afleveres til dyrlæge eller på kommunal genbrugsstation.

Affald

I den daglige drift vil der være en række affaldsprodukter til bortskaffelse via kommunale ordninger og modtagestationer og affaldscontainer, som tømmes af Brians renovation ved behov. Affaldet tilstræbes opbevaret og bortskaffet i overensstemmelse med affaldsregulativerne for Varde Kommune.

Dagrenovation samt pap og papir fra bedriften fyldes i affaldscontainer. Affaldscontaineren tømmes hver 14. dag via den kommunale ordning.

Forbrændingseget affald fra produktionen opbevares i maskinhuset, og som afleveres på den kommunale modtagestation løbende.

Ikke forbrændingseget affald (f.eks. eternit, glaserede fliser og tegl, imprægneret træ o.l.). Normalt forefindes der ikke "ikke forbrændingseget affald" på ejendommen, men i tilfælde af den type affald opstår, så bortskaffes det til kommunal genbrugsplads. Eventuelt jernaffald bortskaffes til skrothandler.

Øvrigt farligt affald som f.eks. lysstofrør, el-sparepærer, oliefiltre, batterier eller spraydåser indsamles i service-rum/værksted. Brugte batterier tages ofte med retur af leverandør. Andet leveres til kommunal modtagestation.

Husdyrbruget er omfattet af Varde Kommunes til enhver tid gældende Regulativ for Erhvervsaffald, og er dermed forpligtet til at kildesortere og bortskaffe alt erhvervsaffald i henhold til denne og den til enhver tid gældende Affaldsbekendtgørelse.

Varde Kommune gør opmærksom på at afbrænding af affald er ikke tilladt. Jævnfør § 1, stk. 2 i Miljøministeriets bekendtgørelse nr. 1459 af 7. december 2015 om "Forbud mod markafbrænding af

halm mv." er det dog tilladt at foretage afbrænding af våde halmballer og halm, der har været anvendt til overdækning og lignende. Brandmyndigheden skal orienteres inden afbrændingen iværksættes.

Ønskes der afleveret affald på kommunal genbrugsplads, skal husdyrbruget være tilmeldt genbrugsordning for erhverv.

Varde Kommune vurderer ud fra ansøgers redegørelse at fast affald, olie og kemikalier opbevares, håndteres og bortskaffes miljømæssigt forsvarligt på husdyrbruget.

7.10 Oplag af diesel- og fyringsolie

Ansøger oplyser følgende:

På ejendommen anvendes der olie, i form af diesel- og fyringsolie og smøreolie. Dieselolie anvendes til landbrugsmaskinerne i forbindelse med markarbejdet. Dieselolien opbevares i en overjordisk tank på 1.800 liter fra 2007. Tanken er forsynet med en overfyldningsalarm, for at undgå en evt. jordforurening ved påfyldning af tankene.

Fyringsolietanken anvendes til opvarmning af stuehus. Smøreolie anvendes til traktorer og maskiner, og opbevares i 200 liter tromler. De er placeret på fast bund uden afløb. Olieaffald afleveres på den kommunale modtagestation eller afhentes af godkendt firma.

Varde Kommune gør opmærksom på, at opbevaring af diesel- og fyringsolie i overjordiske tanke skal ske i en typegodkendt beholder på varigt og stabilt underlag, og at der ikke må være risiko for afløb til jord, kloak, overfladevand eller grundvand.

Varde Kommune vurderer ud fra ansøgers redegørelse, at diesel- og fyringsolie opbevares og håndteres miljømæssigt forsvarligt på husdyrbruget.

7.11 Husdyrgødning - produktion, opbevaring og udbringning

Da der af ansøgningen ikke fremgår nogen besætningsstørrelse, men udelukkende produktionsarealer i staldene, er det ikke muligt at udregne en præcis produktion af flydende og fast husdyrgødning.

Flydende husdyrgødning omfatter gylle og hvad der i øvrigt ledes til gylleanlægget i form af vaskevand m.v.

Den flydende husdyrgødning fra staldene pumpes via fortanken til gyllebeholder. I fortanken er der en traktorpumpe, der pumper gyllen via jordledning til gyllebeholder. Gyllebeholderne tømmes vha. sugekran på gyllevogn.

Opbevaringsanlæg for husdyrgødning skal have en kapacitet, der er tilstrækkelig til, at udbringningen kan ske i overensstemmelse med reglerne i Husdyrgødningsbekendtgørelsen. Efter de gældende regler vil dette normalt svare til 9 måneders husdyrgødningsproduktion.

På husdyrbruget vil der være en samlet opbevaringskapacitet til flydende husdyrgødning på 4.215 m³. Opbevaringskapaciteten til den flydende husdyrgødning fremgår af tabel 2.

Opbevaringsanlæg	Nudrift (m ³)	Ansøgt drift (m ³)	Byggeår / 10 års beholderkontrol
Gylletank 1	1.000	1.000	1991 / 2009
Gylletank 2	2.500	2.500	2010 / - - - -
Gyllekanaler	715	715	
I alt	4.215	4.215	

Tabel 2. Husdyrbrugets opbevaringskapacitet i nudrift og ansøgt drift.

Dybstrøelse fra husdyrholdet opbevares på møddingsplads eller som kompost i markstak.

Når det gælder opbevaring af kompost i markstak gælder reglerne i Miljøstyrelsens "Vejledning om etablering og overdækning af kompost i markstakke samt overdækning af fast gødning".

Varde Kommune henstiller endvidere til at eventuelle markstakke placeres med størst mulig afstand til nabobeboelser.

Varde Kommune vurderer, at produktion og opbevaring af husdyrgødning er tilstrækkeligt beskrevet, og at ansøger råder over tilstrækkelig opbevaringskapacitet til den producerede husdyrgødning.

7.12 Ensilage- og foderopbevaring

Ansøger oplyser følgende:

Ensilage opbevares i plansiloerne. Der kan dog være tilfælde, hvor der også opbevares ensilage i markstak.

I henhold til lovgivningen må ikke-saftgivende ensilage opbevares i markstak.

Markstakke med ensilage skal altid som minimum overholde afstandskravene, som fremgår af husdyrgødningsbekendtgørelsens § 6.

Varde Kommune anbefaler endvidere at markstakke placeres under hensyntagen til naboer, så de placeres så langt væk fra nabobeboelser som muligt.

Varde Kommune vurderer at opbevaring af ensilage og foder er tilstrækkeligt beskrevet, og at ensilage og foder opbevares miljømæssigt forsvarligt på husdyrbruget.

Forurening og gener fra husdyrbrugets anlæg

7.13 Lugt

Lugt stammer fra staldene, samt fra opbevaring, transport og udbringning af husdyrgødning.

I Husdyrgodkendelsesbekendtgørelsens bilag 3 er fastsat det landsdækkende beskyttelsesniveau for lugt, der skal anvendes i kommunernes vurdering af, om der er væsentlige lugtgener i forbindelse med udvidelse af et husdyrbrug. Det fremgår af reglerne, at dette beskyttelsesniveau som udgangspunkt er tilstrækkeligt til at sikre omgivelserne imod væsentlige lugtgener.

Ifølge beskyttelsesniveauet skal projektet overholde bestemte lugtgeneafstande, hvis længde afhænger af forskellige områders lugtfølsomhed. Lugtgeneafstandene beregnes i *husdyrgodkendelse.dk* efter to forskellige metoder, henholdsvis den Ny Lugtvejledning og FMK-vejledningen. Det er de længste beregnede lugtgeneafstande, der skal overholdes.

Ved beregning af geneafstanden for lugt indregnes kumulation fra andre husdyrproducenter såfremt der er husdyrproducenter med en ammoniakemission på mere end 750 kg NH₃-N pr år indenfor en radius af 100 meter fra enkeltbeboelsen og såfremt der er husdyrproducenter med en ammoniakemission på mere end 750 kg NH₃-N pr år indenfor en radius af 300 meter fra samlet bebyggelse og byzone.

Ved én anden ejendom med en ammoniakemission på mere end 750 kg NH₃-N pr år forøges geneafstanden med 10 %.

Ved to eller flere andre ejendomme med en ammoniakemission på mere end 750 kg NH₃-N pr år forøges geneafstanden med 20 %.

Ifølge beregningerne udført i *husdyrgodkendelse.dk* er geneafstanden i forhold til byzone beregnet til 227,3 meter, samlet bebyggelse 144,9 meter og enkeltbolig 71,9 meter. Genekriterierne til enkeltbolig og samlet bebyggelse er overholdt. Genekriteriet til byzone er ikke overholdt.

Ved lugtberegning regnes fra midten af de enkelte stalde. Derfor er afstanden i tabel 3 anderledes end i figur 1 og 2.

Samlet resultat af lugtberegning						
Bebyggelse	Kumulation	Model	Ukorrigeret geneafstand (m)	Korrigeret geneafstand (m)	Vægtet gennemsnitsafstand (m)	Genekriterie overholdt
Præstebrovej 14 (landbrugspligt)	0	FMK	71,9	71,9	169,5	Ja
Præstebrovej 16	0	FMK	71,9	71,9	182,9	Ja
Præstebrovej 18	0	FMK	71,9	71,9	179,7	Ja
Samlet bebyggelse	0	NY	144,9	144,9	264,8	Ja
Byzone	0	FMK	227,3	227,3	156,8	Nej

Forklaring til samlet resultat af lugtberegning
Gul: Genekriterie er ikke overholdt, men der kan søges om dispensation jf. § 33 ("50 % reglen").

Tabel 3. Beregnet geneafstand fra husdyrbruget i ansøgt drift.

I henhold til § 33 i husdyrgodkendelsesbekendtgørelsen kan kommunalbestyrelsen fravige geneniveauerne hvis:

1) Den vægtede gennemsnitsafstand til de områder og beboelsesbygninger, der er nævnt i § 31, er mere end 50 pct. af geneafstanden efter § 32, jf. bilag 3, pkt. B, for alle kombinationer af staldafsnit på husdyrbruget.

2) Lugtemissionen i det enkelte staldafsnit forøges ikke, medmindre

a) lugtemissionen samtidig reduceres tilsvarende eller mere i staldafsnit, som ligger nærmere de områder og beboelsesbygninger, der er nævnt i § 31, end det pågældende staldafsnit, eller

b) afstanden fra det staldafsnit, hvor lugtemissionen forøges, til de områder og beboelsesbygninger, der er nævnt i § 31, er mindst 200 pct. af den ukorrigerede geneafstand, jf. § 32, jf. bilag 3, pkt. B, beregnet på baggrund af alle staldafsnit på husdyrbruget.

Ansøger har i henhold til § 33 søgt om dispensation. Varde Kommune agter at dispensere.

I husdyrbrugets nuværende miljøgodkendelse er der stillet vilkår om at et vist dyrehold hvert år skal være udegående. Vilkåret bygger på den tidligere gældende forudsætning at lugtafgivelsen afhænger af antal dyr på stald.

I henhold til den nugældende husdyrbruglov er beregningen af lugtafgivelsen ikke længere bundet til antal dyr, men til produktionsarealet. Varde Kommune vælger derfor ikke at videreføre vilkåret om afgræsning.

Der skal i henhold til gældende lovgivning være et tæt flydelag på gyllebeholderne. Møddinger uden daglig tilførsel skal i henhold til gældende lovgivning være overdækket med plastik eller kompostdug. Udbringning af husdyrgødning skal ske i henhold til de gældende regler.

Varde Kommune vurderer samlet, at lugt fra husdyrbrugets produktion, opbevaring og udbringning af husdyrgødning, ikke vil medføre lugtgener, der stiger til et niveau, som ikke bør accepteres af omgivelserne.

Der stilles generelle vilkår til forebyggelse af lugtgener, samt at der kan kræves undersøgelse, hvis det skønnes, at lugtgener i omgivelserne er større end det kunne forventes ud fra grundlaget for miljøvurderingen.

7.14 Støj og rystelser

Ansøger oplyser følgende:

Støj

Der kan forventes støj fra dyrene, kompressor til mælketank, vakuumpumpe til malkeanlæg, gyllepumpning, transporter med husdyrgødning og foderleverancer.

Vakuumpumpe og kompressorer kører hele døgnet, da der på husdyrbruget malkes med robotter. Både vakuumpumpe og kompressor er placeret indendøre, og støjer dermed mindre.

Pumpe til gylle placeres ved fortanken til gyllebeholderen. Der pumpes gylle fra stalden ca. hver anden måned. Gyllepumpen er en traktorpumpe, der kun kører i dagtimerne, hvor der forsøges, at køre med lave omdrejninger, så det støjer mindre for omgivelserne.

Foderleverancer og andre transporter medfører kun kortvarig støj. Langt de fleste transporter foregår i dagtimerne.

Rystelser

Brug af maskiner i landbruget kan i nogle tilfælde give anledning til vibrationsgener. Dette vil typisk være rystelser maskinføreren udsættes for, fremfor rystelser der giver gener for det omgivende miljø. Denne type rystelser er en arbejdsmiljøfaktor og vurderingen af dette forhold indgår i arbejdspladsvurderingen (APV) og behandles ikke nærmere her.

I forbindelse med transporter kan der muligvis være vibrationer fra køretøjerne. Dette vil dog ikke være i et omfang der overstiger, hvad der almindeligvis må forventes fra kørsler på landets veje. Der er ikke nabobeboelser beliggende umiddelbart op til veje eller indkørsler. Rystelser fra ejendommen eller transporter i forbindelse med driften af denne forventes derfor ikke at give gener for omgivelserne.

I Miljøstyrelsens vejledning nr. 5/1984 om "ekstern støj fra virksomheder" anføres ingen grænseværdier for støjbelastningen fra virksomheder ved boliger i det åbne land. Dog anføres, at man som udgangspunkt ved fastsættelse af støjgrænser ved nærmest liggende enkeltbolig bør anvende de grænseværdier, som er gældende for områder med blandet bolig- og erhvervsbebyggelse. Disse værdier er anvendt i denne afgørelse.

I orientering fra Miljøstyrelsen nr. 9 1997 fremgår foreslåede grænser for vibrationer i det eksterne miljø.

Varde Kommune stiller generelle vilkår til overholdelse af støjgrænser, og at der om nødvendigt kan kræves dokumentation for at støjgrænserne er overholdt.

7.15 Støv

Ansøger oplyser følgende:

I forbindelse med transporter, håndtering af halm og foder kan der forekomme støv. Generelt vurderes, at støvgener fra ejendommen vil være relativ få og kortvarige, og derfor ikke vil være til væsentlige gene for omkringboende.

For at begrænse støvgener henviser Varde Kommune til god landmandspraksis. Blandt andet at al transport til og fra husdyrbruget bør forgå ved hensynsfuld kørsel, samt at alle aktiviteter på husdyrbruget planlægges, således at omgivelserne påvirkes mindst muligt.

Varde Kommune vurderer, at der som følge af det ansøgte ikke vil være aktiviteter, som vil medføre væsentlige støvgener. Der fastsættes vilkår om, at drift af anlægget ikke må medføre væsentlige støvgener udenfor husdyrbruget.

7.16 Skadedyr

Ansøger oplyser følgende:

For at bekæmpe skadedyr som kan være til gene for selve ejendommen foretages regelmæssig bekæmpelse af fluer, rotter og mus. Alle udendørs arealer samt områder omkring foderopbevaring holdes ryddeligt og rent.

Fluer bekæmpes med Neporex i dybstrøelse.

Rottebekæmpelse sker via aftale med firmaet Rentokil.

Varde Kommune vurderer, at der udføres tilstrækkelig forebyggende bekæmpelse. Dog fastsættes vilkår til opbevaring af foder og om at foretage fluebekæmpelse efter retningslinjer fra Aarhus Universitet, Institut for Agroøkologi. Retningslinjer angiver en række afprøvede metoder og opdateres løbende.

7.17 Døde dyr

Ansøger oplyser følgende:

Døde dyr opbevares overdækket af et kadaverdækket på plads syd for maskinhuset. Placeringen af afhentningsstedet ligger ugeneret i forhold til nabobeboelser og forbipasserende. Døde dyr tilmeldes til afhentning af DAKA senest 24 timer efter dødsfaldet er konstateret.

Opbevaring af døde dyr er reguleret af Fødevarestyrelsens "Bekendtgørelse om opbevaring m.m. af døde produktionsdyr". Der er dog, i forbindelse med opbevaring af affald, stillet et generelt vilkår til forebyggelse af uhygiejniske forhold.

Varde Kommune vurderer ud fra ansøgers redegørelse, at døde dyr opbevares og bortskaffes miljømæssigt forsvarligt på husdyrbruget.

7.18 Lys

Ansøger oplyser følgende:

Der er udendørsbelysning på bygning 2 ved befæstet areal ved ensilagesiloer, og ved bygning 4.

I staldene er der natbelysning om natten, der styres af lyssensorer.

Varde Kommune vurderer, at der ikke vil være væsentlige gener forbundet med husdyrbrugets belysning. Dog stilles et generelt vilkår om, at husdyrbrugets drift ikke må medføre væsentlige lysgener udenfor husdyrbruget.

7.19 Transport

Transporter forekommer i forbindelse med levering af foder, gødning, brændstof og andre forbrugsstoffer. Der sker desuden transport i forbindelse med afhentning af levende og døde dyr, ved afhentning af mælk samt internt på husdyrbruget. Endelig er der transport i forbindelse med udbringning af husdyrgødning samt ved hjemtransport af afgrøder.

Ansøger oplyser, at transporterne fordeler sig som vist i tabel 4. Én transport svarer til både en kørsel til og fra husdyrbruget. (f.eks. hvis der er 365 transporters med mælk, vil det sige at der bliver afhentet mælk hver dag og 183 transporters betyder at der afhentes mælk hver anden dag.)

Transporttype	Antal transp./år, Nudrift	Antal transp./år, Ansøgt	Ændring +/-
Afhentning af mælk	183	183	+ 0
Afhentning af levende dyr	30	36	+ 6
Afhentning af døde dyr	40	40	+ 0
Leverance af indkøbt foder	17	17	+ 0
Grovfoder	210	210	+ 0
Husdyrgødning, Fast	12	12	+ 0
Gylle med vogn	155	155	+ 0
Affald	36	36	+ 0
Andet (fragtbil o.l.)	25	25	+ 0
Transporter i alt	708	708	+ 0

Tabel 4. Oversigt over det årlige antal transporters til og fra Præstebrovej 20.

Mælketransporterne foregår hver anden dag. Andre transporters foregår normalt i dagtimerne og på hverdage. Afhentning af mælk kan dog ske døgnet rundt i henhold til mejeriets køreplaner. Det samme gælder afhentning af levende dyr. I højsæsonen kan det være nødvendigt med transporters i weekenden og uden for normal arbejdstid.

Der sker som følge af denne miljøgodkendelse ikke nogen forøgelse af antallet af transporters.

Figur 7 beskriver til- og frakørselsforholdene. Der er én indkørsel til husdyrbruget fra den offentlige vej Præstebrovej.

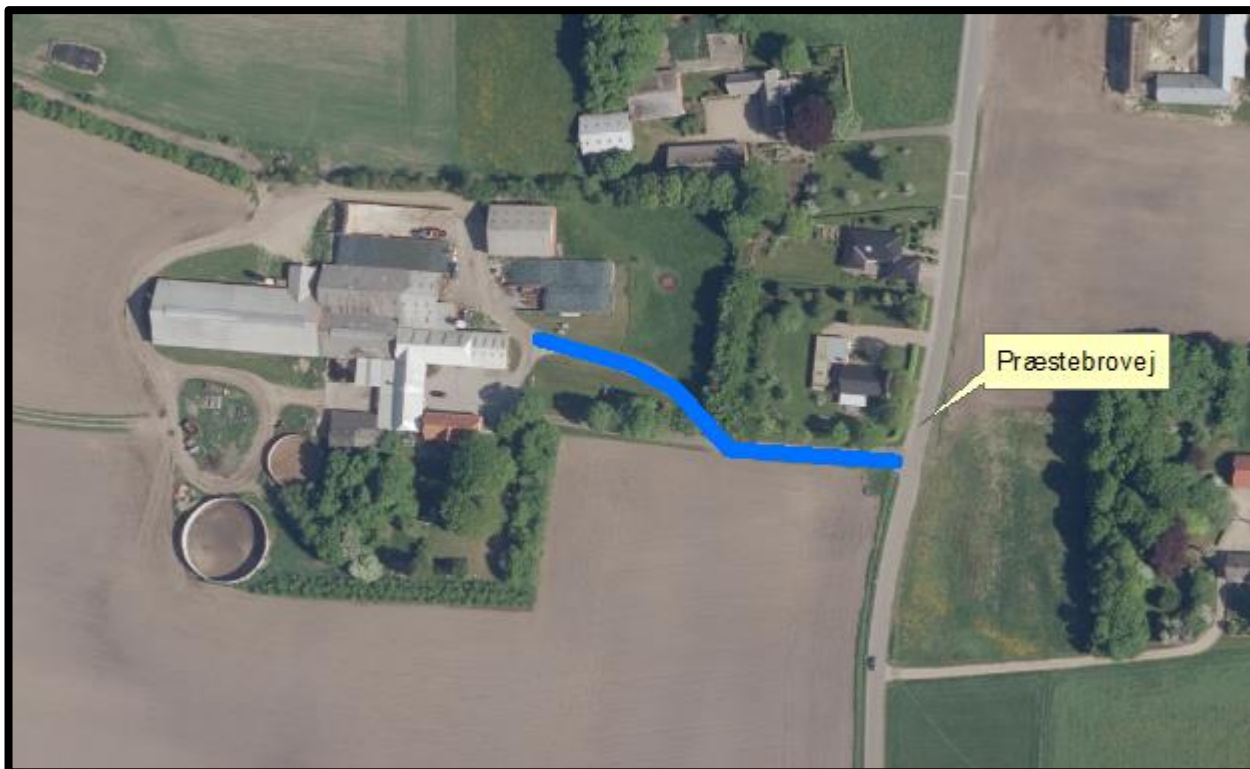

Figur 7. Til- og frakørselsforhold på husdyrbruget.

Varde Kommune vurderer, at stigningen i antal transporter og at til- og frakørsel til husdyrbruget ikke vil medføre væsentlige miljømæssige gener for de omboende.

7.20 Spildevand

Ansøger oplyser følgende:

Sanitært spildevand

Der er ikke sanitært spildevand fra staldbygningerne.

Overfladevand / restvand

Vand fra befæstede arealer ved møddingsplads og ensilagesiloer ledes til gyllebeholdere.

Afløb på befæstet areal ved kalvehytter løber til ajlebeholder på 100 m³, som bliver tømt af maskinstation, når der er fyldt.

Tagvand

Tagvand fra alle bygninger ledes til dræn syd for ejendommen.

Afløbsplan fremgår af figur 8.



Figur 8. Afløbsplan for husdyrbruget

Vand fra arbejdsområder med risiko for forurening må ikke ledes direkte til dræn/vandløb.

Varde Kommune vurderer ud fra ansøgers redegørelse at afledning af spildevand er tilstrækkeligt beskrevet, og at spildevandet fra husdyrbruget bortledes miljømæssigt forsvarligt.

7.21 Driftsforstyrrelser eller uheld

Ansøgers redegørelse:

For at minimere risikoen for nedsivning af stoffer til grundvandet samt beskyttelse af det omgivende miljø, er der redegjort for procedure for håndtering af gylle, kemikalier og olie ved uheld på husdyrbruget.

Redegørelse for mulige uheld:

Umiddelbare risici for uheld i forbindelse med driften, der kan medføre en øget forurening, vil være: brand, uheld med eller ved gyllebeholderne, herunder f.eks. beskadigelse af gyllebeholderne ved strejfen eller påkørsel, eller på anden måde ved lækage eller overløb, der vil medføre udsivning af gylle. Eller spild af kemi eller olie.

Kontrol med gødningsmængder, gødningsanvendelse, antal dyr etc. udføres efter gældende lovkrav (gødningsregnskab og husdyrindberetning) og kontrolleres af Landbrugsstyrelsen. Anvendelse og udarbejdelse af mark-/gødningsplaner er et af hovedpunkterne i BAT-kravene. Det opfyldes til fulde. Det er et styringsredskab der sikrer, at afgrøderne gødes efter behov, at gødning tilføres markerne når vejret tillader det så næringsstofudledningen til det omgivende miljø minimeres.

Minimering af risiko for uheld

Hvis der sker spild af olie under påfyldning, eller hvis det der sker, ikke umiddelbart kan fjernes ved afgravning eller ved brug af sugemateriale (savsmuld eller grus), vil både Alarmcentral (tlf. 112) og Miljøvagt blive kontaktet.

Hvis der er mistanke om, at olie eventuelt kan sive ud af tanken, vil tanken blive tømt for olie. Såfremt det drejer sig om en mængde, som ejer ikke selv har mulighed for at fjerne, vil enten brandvæsenet eller en slamsuger, der må tage imod olieaffald, blive kontaktet, så tanken kan blive tømt. Såfremt der er sket spild, der ikke kan fjernes, vil både Miljøvagten og Alarmcentralen (tlf. 112) blive kontaktet.

Gyllebeholderne er underlagt 10-års kontrol, hvor en kontrollant kontrollerer beholderens tæthed og kabler over og under terræn. Derudover er gyllebeholderne placeret sådan, at den er under dagligt opsyn for eventuelle revner, rust på synlige kabler, gylleudsivninger og andet. Ved påkørsel eller strejfen af gyllebeholderne med maskiner eller andet vil eventuelle revner blive tilset med det samme og udbedret straks. Hvis revnen ikke kan udbedres ved egen hjælp, vil beholderproducenten blive kontaktet om assistance. Hvis værste scenarie sker, at gyllebeholderen sprænger læk, så vil gyllen løbe mod syd (jf. figur 8), og der vil lægges jord foran for at stoppe uheldet.

Gylletankene tømmes med selvlæssende gyllevogne påmonteret sugekran.

Minimering af gene og forurening ved uheld

Hvis gyllebeholderen skulle springe, vil alarmcentralen på tlf.: 112 blive kontaktet øjeblikkeligt.

Ved driftsuheld, hvor der er sket, eller hvor der er fare for at ske en større forurening af omgivelserne, vil alarmcentralen straks blive kontaktet på tlf.: 112.

I tilfælde af lækage på gyllebeholderen vil der ikke ske en hurtig afstrømning, da terrænet omkring ejendommen er forholdsvis fladt. Det vil dog efterhånden løbe mod grøften nordøst for ejendommen. Denne kan nem spærres ved at smide en halmballe eller jord i grøften.

Varde Kommune vurderer at ansøger har redegjort tilstrækkeligt for mulige uheld, samt for forholdsregler i tilfælde af uheld.

7.22 Beskyttede naturområder omkring husdyrbruget - ammoniak

På et husdyrbrug er det stalde og husdyrgødningslagre, der er hovedkilden til udledning af luftbåret kvælstof (ammoniakfordampning). Beregninger, der er foretaget i *husdyrgodkendelse.dk*, viser at ammoniakfordampningen fra både 8-årsdriften, fra nudriften og fra ansøgt drift er 2.155 kg kvælstof pr. år.

Samlet ammoniakemission fra husdyrbruget (stald og lager) ? i			
Driftstype:	Ammoniakemission fra staldafsnit (kg NH ₃ -N/år)	Ammoniakemission fra lagre (kg NH ₃ -N/år)	Ammoniakemission fra husdyrbruget (kg NH ₃ -N/år)
Ansøgt drift	1803,2	351,4	2154,6
Nudrift	1803,2	351,4	2154,6
8 års-drift	1803,2	351,4	2154,6

Figur 9. Beregninger af ammoniakfordampningen i *husdyrgodkendelse.dk*

Det ansøgte medfører således ikke nogen stigning i ammoniakfordampningen.

Internationale naturbeskyttelsesområder (Natura 2000)

I henhold til "Bekendtgørelse om udpegning og administration af internationale naturbeskyttelsesområder samt beskyttelse af visse arter" (Bek. nr. 1595 af 6. december 2018) skal Varde Kommune foretage en vurdering af, om projektet i sig selv, eller i forbindelse med andre planer og projekter, kan påvirke et Natura 2000-område væsentligt.

Der er ca. 2,3 km fra husdyrbrugets bygninger til nærmeste internationale naturbeskyttelsesområde, som er Habitatområde nr. 79, se figur 10.

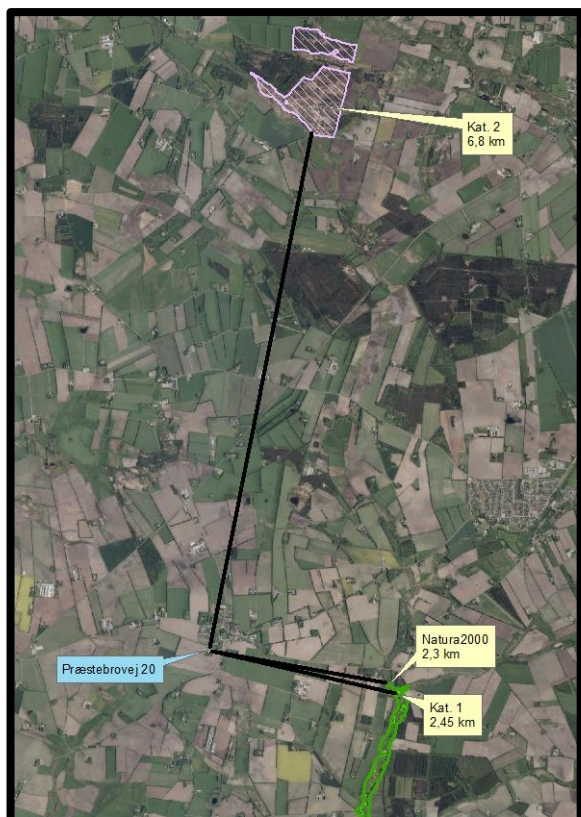

Figur 10. Nærmeste Internationale naturbeskyttelsesområde, kategori 1- og kategori 2-naturområde.

Varde Kommune har i *husdyrgodkendelse.dk* foretaget beregninger, som viser, at ammoniakdepositionen i ansøgt drift til nærmeste Internationale naturbeskyttelsesområde bliver 0,0 kg N/ha/år, hvilket er uændret både i forhold til 8 årsdriften og nudriften, se tabel 8.

Der er således ikke grund til at foretage konsekvensvurdering efter § 6 i bekendtgørelsen.

§ 7 områder

I henhold til § 7 i Husdyrbrugloven, er etablering, udvidelse og ændring af anlæg på husdyrbrug ikke tilladt, hvis de ligger tættere end 10 m fra – eller helt eller delvist indenfor nærmere bestemte ammoniakfølsomme naturtyper.

Kategori 1-natur (nærmere bestemte ammoniakfølsomme naturtyper beliggende inden for internationale naturbeskyttelsesområder).

Anlægget er beliggende ca. 2,45 km fra det nærmeste naturområde, der er omfattet af § 7 stk. 1 nr. 1 i husdyrbrugloven, og beliggende indenfor internationale naturbeskyttelsesområder, se figur 10.

Det drejer sig om en ammoniakfølsom Natura2000-naturtype *91E0 Elle- og askeskove ved vandløb, søer og væld*, og indgår i udpegningsgrundlaget for området. Området er kortlagt af Naturstyrelsen i forbindelse med Natura 2000-planlægningen.

Varde Kommune har i *husdyrgodkendelse.dk* foretaget beregninger, som viser, at ammoniakdepositionen i ansøgt drift til nærmeste kategori 1-naturområde bliver 0,0 kg N/ha/år, hvilket er uændret både i forhold til 8 årsdriften og nudriften, se tabel 8.

Kategori 2-natur (nærmere bestemte ammoniakfølsomme naturtyper, der er beliggende uden for internationale naturbeskyttelsesområder).

Anlægget er beliggende ca. 6,8 km fra det nærmeste naturområde, der er omfattet af § 7 stk. 1 nr. 2 i husdyrbrugloven, som omfatter nærmere bestemte ammoniakfølsomme naturtyper, der er beliggende udenfor internationale naturbeskyttelsesområder, se figur 10.

Det drejer sig om en § 3-beskyttet hede.

Varde Kommune har i *husdyrgodkendelse.dk* foretaget beregninger, som viser, at ammoniakdepositionen i ansøgt drift bliver 0,0 kg N/ha/år, hvilket er uændret både i forhold til 8 årsdriften og nudriften, se tabel 8.

Varde Kommune vurderer på den baggrund, at det ansøgte ikke vil medføre nogen væsentlig påvirkning af § 7-områder og derfor ikke vil påvirke § 7 områderne negativt.

§ 3 områder

Af figur 11 og tabel 5 fremgår de områder, som indenfor en afstand af 1.000 m fra anlægget er omfattet af naturbeskyttelseslovens § 3.



Figur 11. § 3 arealer indenfor 1.000 m fra husdyrbruget.

§ 3 lokalitet	Type	Grønt Danmarkskort i kommuneplanen	Naturkvalitetsplan		Nyeste naturtilstand	Afstand (m)
			Værdisætning	Målsætning		
1	Mose	Nej	Uoplyst	C	0,14	650
2	Mose	Nej	Uoplyst	C	Intet	635
3	Mose	Ja	C	C	0,27	820
4	Eng	Nej	C	C	0,29	555

Tabel 5. § 3 områder (minus søer) indenfor 1000 m fra husdyrbruget

Nyeste naturtilstand i tabellen ovenfor er artsindekset ud fra de sidste besigtigelser.

Naturtyper har forskellige tålegrænser for hvor meget ammoniakdeposition de kan tåle før der sker ændringer på den enkelte naturtype. Naturtyperne inddeles i 5 kategorier, se tabel 6.

N-følsomhed	Tålegrænse
Uoplyst	Uoplyst
Ikke N-følsom	>30 kg N/ha/år
Mindre N-følsom	20-30 kg N/ha/år
Moderat N-følsom	10-20 kg N/ha/år
Særlig N-følsom	5-10 kg N/ha/år

Tabel 6. Oversigt over de 5 kategorier for N-følsomhed og deres tålegrænser

Århus Universitet har oplyst følgende baggrundsbelastning for Varde Kommune:

År	2006	2007	2008	2009	2012	2013	2014	2015	2016
Kg N/ha	17,0	15,0	16,0	16,4	15,2	13,8	15,6	15,3	13,9

Tabel 7. Udvikling i baggrundsbelastningen for Varde Kommune

Kategori 3-natur (ammoniakfølsomme naturtyper, som ikke er omfattet af ovenstående kategori 1 og 2)

Indenfor 1.000 m fra anlægget er der 3 moser, se figur 11 og tabel 5.

Ingen af områderne er udpeget som rekreative områder, indgår i kommuneplanens udpegnings af værdifulde kulturmiljøer eller er omfattet af fredning.

De områder, som er udpeget som Grønt Danmarkskort i Varde Kommunes kommuneplan, se tabel 5, er dermed også omfattet af kommuneplanens handleplan for naturpleje. Der er dog ingen konkrete planlagte naturindsatser for områderne.

Områdernes naturkvalitet fremgår af tabel 5.

Varde Kommune har ikke kendskab til kvælstofbidrag til områderne fra andre kilder.

Indenfor 1.000 m fra anlægget er der ikke ammoniakfølsomme skove

Varde Kommune har i *husdyrgodkendelse.dk* foretaget beregninger over ammoniakdepositionen på de nærmest liggende Natura 2000, Kat. 1- og Kat. 2-naturområder samt de øvrige nærmest liggende naturområder.

Beregningerne fremgår af tabel 8, og er foretaget ud fra 8-årsdriften, nudriften og den ansøgte drift.

§ 3 lokalitet	N-følsom	Afstand (m)	Tålegrænse, kgN/ha	Ruhed opland	Ruhed område	8 års drift, kgN/ha	Nudrift, kgN/ha	Ansøgt, kgN/ha
Natura 2000	Ikke	2.300	> 30	L	S	0,0	0,0	0,0
Kategori 1	Særlig	2.450	5-10	L	S	0,0	0,0	0,0
Kategori 2	Særlig	6.800	5-10	L	Bn	0,0	0,0	0,0
1	Ikke oplyst	650	Ikke oplyst	L	S	0,4	0,4	0,4
4	Ikke oplyst	555	Ikke oplyst	L	S	0,2	0,2	0,2

Tabel 8. Beregning af ammoniakdeposition på vigtige naturområder

Beregningerne viser, at der ikke på noget § 3-område bliver merdepositioner, og at totaldepositionerne ikke på noget område overstiger 0,4 kg N/ha/år.

Øvrig § 3-natur

Indenfor 1.000 m fra anlægget er der registreret 2 mindre søer. Varde Kommune vurderer, at den luftbårne ammoniakdeposition fra anlægget har en meget begrænset effekt. Hovedkilden til næringsberigelse af søerne vurderes at være overfladevand fra dyrkede arealer, dels som vand, der løber på jordoverfladen til søerne, samt næringsberiget overfladevand der løber til søerne via rodzonen på dyrkede arealer. Ammoniak fra anlægget vurderes ikke at forringe naturtilstanden i § 3 søerne.

Indenfor 1.000 m fra anlægget er der 1 eng, se figur 11 og tabel 5. Ammoniak fra anlægget vurderes ikke at forringe naturtilstanden på § 3 engen.

På baggrund af ovenstående vurderer Varde Kommune, at det ansøgte ikke vil påvirke kategori-3 naturområderne / § 3-områder væsentligt som følge af ammoniakdeposition, og at det ansøgte ikke vil medføre tilstandsændringer på disse områder.

7.23 Påvirkning af "Bilag IV arter"

I henhold til § 10 i "Bekendtgørelse om udpegning og administration af internationale naturbeskyttelsesområde samt beskyttelse af visse arter" er der indført en streng beskyttelse af en række dyre- og plantearter, uanset om de forekommer inden for et beskyttelsesområde eller udenfor. Disse arter fremgår af direktivets bilag IV og kaldes derfor bilag IV-arter. For en række arters vedkommende har Varde Kommune intet kendskab til arternes udbredelse i området, det gælder f.eks. løgfrø, markfirben og alle arter af småflagermus.

Spidssnudet frø og birkemus er begge arter der er listet på bilag IV. Spidssnudet frø er almindelig udbredt i Varde Kommune, og forventes at forekomme i forbindelse med naturområder, hvor der er egnede leveforhold for spidssnudedede frøer. Det er Varde Kommunes vurdering at det ansøgte ikke vil medføre nogen væsentlig påvirkning af spidssnudet frø på grund af den store forekomst af arten i Varde Kommune.

Birkemus er registreret få steder i Varde Kommune. Nærmeste lokalitet, hvor der er registreret birkemus, er ca. 11 km nordøst for husdyrbruget. Det er Varde Kommunes vurdering, at det ansøgte ikke vil medføre nogen væsentlig påvirkning af birkemusen på grund af den store afstand til den nærmeste lokalitet hvor birkemusen er registreret.

Varde Kommune vurderer i øvrigt, at det ansøgte kan gennemføres uden at påvirke nogen af de listede arter på bilag IV i direktivet væsentligt.

Bedste tilgængelige teknik (BAT)

Med begrebet BAT menes den teknik, som mest effektivt giver et højt beskyttelsesniveau for miljøet som helhed, og som samtidig er afvejet i forhold til fordele og økonomiske udgifter.

Ansøgere om miljøtilladelse/miljøgodkendelse af husdyrbrug med en ammoniakemission højere end 750 kg NH₃-N pr. år, skal begrænse ammoniakforureningen ved anvendelse af BAT.

I Varde Kommunes vurdering af BAT indgår bl.a.

- EU-kommissionens BAT-konklusioner for intensivt opdræt af fjerkræ eller svin
- Miljøstyrelsens Teknologiliste
- Miljøstyrelsens Teknologiblade
- Bilag 3 i husdyrgodkendelsesbekendtgørelsen

I Varde Kommunes BAT-vurdering indgår hovedpunktet: Ammoniak

I det følgende redegøres der for ansøgers oplysninger om anvendelse af BAT, samt Varde Kommunes vurdering af om ansøger lever op til det niveau, som Varde Kommune fastlægger som BAT-niveauet for husdyrbruget.

7.24 BAT – Ammoniak

Varde Kommune har beregnet projektets BAT-krav ud fra Bilag 3 i Husdyrgodkendelsesbekendtgørelsen, se tabel 9.

Antal m ² og staldsystem/lager	BAT-krav (Kg NH ₃ -N/m ²)	Korrigeret BAT- krav Kg NH ₃ -N/m ²	Total kg NH ₃ -N for produktions-arealet
Bygning 1 (eksisterende stald) 813 m ² sengestald m. spalter	1,16		943
Bygning 2 (eksisterende stald) 365 m ² sengestald m. spalter	1,16		423
Bygning 3 (eksisterende stald) 162 m ² dybstrøelse	0,84		136
Bygning 3 (eksisterende stald) 81 m ² sengestald m. spalter	1,16		94
Bygning 4 (eksisterende stald) 177 m ² dybstrøelse	0,84		149
Bygning 5 (eksisterende stald) 69 m ² dybstrøelse	0,84		58
67 m ² møddingsplads	0,36		24
228 m ² gyllebeholder	0,4		91
590 m ² gyllebeholder	0,4		236
Total BAT-Krav for husdyrbruget			2.155
Husdyrbrugets beregnede ammoniakemission			2.155
BAT-kravet er overholdt med			0

Tabel 9. Beregning af projektets BAT-emissionsniveau

I MGK2009 blev der godkendt en forlængelse af kostalden (bygning 1). Varde kommune godkendte fravalg af forsuring af gylle, da der var tvivl om hvorvidt betonen i den eksisterende del af staldene havde en tilstrækkelig god holdbarhed overfor syrepåvirkningen. Varde Kommune godkendte også fravalg af fast drænet gulv i forlængelsen, da det ville betyde væsentlige ændringer af eksisterende gulv og kanalsystem, hvilket ville være en uforholdsmæssig stor omkostning. Forlængelsen blev derfor bygget som sengestald med spalter.

I både den eksisterende del af stalden samt i forlængelsen blev der indsat spalteskrabere. Dette har dog siden vist sig ikke at have nogen ammoniakreducerende effekt, hvorfor det ikke indgår som virkemiddel i denne nye miljøtilladelse.

BAT-kravet for projektet er beregnet til 2.155 kg NH₃-N og projektets reelle ammoniakemission er på 2.155 kg NH₃-N. Projektet har således en total ammoniakemission, der er identisk med det beregnede BAT-krav.

Varde Kommune vurderer på baggrund af ovenstående, at ansøger lever op til lovgivningens krav om BAT på punktet ammoniak.

7.25 Samlet BAT-vurdering

Som der er redegjort for i de foregående punkter, lever ansøger op til Varde Kommunes BAT-krav for husdyrbruget. Varde Kommune vurderer på den baggrund, at ansøger i henhold til § 27 i Husdyrbrugloven har truffet de nødvendige foranstaltninger til at forebygge og begrænse forurening ved anvendelse af den bedste tilgængelige teknik.

8 Egenkontrol

Ansøgers redegørelse:

- *Kontrol med gødningsmængder, gødningsanvendelse, antal dyr etc. udføres efter gældende lovkrav (gødningsregnskab og husdyrindberetning) og kontrolleres Landbrugsstyrelsen.*
- *Anvendelse og udarbejdelse af mark-/gødningsplaner er et af hovedpunkterne i BAT-kravene. Det opfyldes til fulde. Det er et styringsredskab der sikrer, at afgrøderne gødes efter behov, at gødning tilføres markerne når vejret tillader det så næringsstofudledningen til det omgivende miljø minimeres.*
- *Der overvåges ved gyllepumpning*
- *Der udføres 10-årig beholderkontrol.*

Varde Kommune vurderer at ansøger har redegjort tilstrækkelig for tiltag vedrørende egenkontrol.

9 Nabo- / partshøring

Projektet er udover ansøger og dennes konsulent sendt til høring hos naboer/partner, som ejer en matrikel indenfor lugtkonsekvenszonen, som er 270 m fra husdyrbruget, i perioden fra den 20. marts til den 8. april 2019.

I forbindelse med nabohearingen er der ingen bemærkninger kommet.

10 Samlet vurdering

På baggrund af ovenstående vurderer Varde Kommune, at det ansøgte projekt ikke vil medføre en væsentlig påvirkning af miljøet, naturen og naboerne sammenholdt med den nuværende produktion, hvis de i miljøtilladelsen opstillede vilkår overholdes.

Varde Kommune vurderer, at der kan meddeles tilladelse til det ansøgte da:

- Der er truffet de nødvendige foranstaltninger til, at forebygge og begrænse forurening ved anvendelse af den bedste tilgængelige teknik.
- Husdyrbruget i øvrigt kan drives på stedet uden at påvirke omgivelserne på en måde, som er uforenelig med hensynet til omgivelserne.
- Drift at husdyrbruget ikke medfører væsentlige virkninger på miljøet.