

Knud Kjær Knudsen  
Bukkerupvej 67  
4340 Tølløse

Dato: 17.05.2022  
Sagsb.: sunn  
Sagsnr.: 22-011599  
Dir.tlf.: 7236 4120  
E-mail: landbrug@holb.dk

## Afgørelse af anmeldelse om etablering af kornsilo og fodersilo på Bårupvej 7a

Holbæk Kommune har den 5. april 2022 modtaget anmeldelse om opførelse af en kornsilo og fodersilo på ejendommen Bårupvej 7a, 4360 Kirke Eskilstrup. Anmeldelsen er udarbejdet af Velas I/S og indsendt via Husdyrgodkendelse.dk og har skema nr. 233558. På ejendommen er et eksisterende husdyrbrug.

På grundlag af anmeldelsen vurderer Holbæk Kommune, at det anmeldte overholder kravene i § 10 i husdyrgodkendelsesbekendtgørelsen<sup>1</sup>.

Ved tilsyn den 5. november kunne Holbæk Kommune konstatere, at kornsiloen var opført og ibrugtaget. Der er derfor tale om en lovliggørelse af et eksisterende forhold.

Holbæk Kommune meddeler hermed afgørelse om, at den anmeldte kornsilo og fodersilo, kan opføres som anmeldt. Dette sker i henhold til § 20, stk. 4 i husdyrgodkendelsesbekendtgørelsen. Det anmeldte byggeri kan ske uden krav om godkendelse efter Husdyrbrugloven<sup>2</sup>.

Du skal være opmærksom på, at afgørelsen alene vedrører forholdet til Husdyrgodkendelsesbekendtgørelsen. Andre relevante tilladelser, skal indhentes hos kommunen inden anlægsarbejdet kan iværksættes.

Afgørelsen bortfalder, hvis den ikke er udnyttet senest 6 år efter afgørelsen er meddelt.

### Beskrivelse af det anmeldte byggeri

De anmeldte siloer placeres syd for de eksisterende korn- og fodersiloer i tilknytning til ejendommens eksisterende bebyggelsesarealer. Siloerne placeres mellem en eksisterende stald og lade. Se kortbilag med oversigtskort over placeringen af kornsiloen og fodersiloen.

Ansøgeren har oplyst, at kornsiloen udføres som stålsilo med en udvendig diameter på 8,23 m, sidehøjde på 8,97 m og en makshøjde på 11,41 m. Fodersiloen udføres som en glasfibersilo med en udvendig diameter på 2,4 m og en totalhøjde på 7,86 m. Målskitser for siloer var vedlagt anmeldelsen.

### Vurdering af det anmeldte byggeri

Anmeldeordningen giver mulighed for at etablere forskellige typer af anlæg uden, at det kræver en miljøtilladelse eller godkendelse af ejendommens husdyrbrug, hvis en række kriterier er opfyldt. Disse er gennemgået i nedenstående.

<sup>1</sup> BEK nr 2225 af 27/11/2021 om godkendelse og tilladelse m.v. af husdyrbrug

<sup>2</sup> LBK nr. 520 af 01/05/2019 om husdyrbrug og anvendelse af gødning m.v.

- 1) *Erhvervsmæssigt nødvendigt og beliggende i tilknytning til ejendommens hidtidige bebyggelsesarealer:*

Anmeldemuligheden omhandler alene byggeri, som er erhvervsmæssigt nødvendigt for den pågældende ejendoms drift som landbrugsejendom og beliggende i tilknytning til ejendommens hidtidige bebyggelsesarealer.

Bårupvej 7a har landbrugspligt og der drives markdrift og produktion af grise på ejendommen. Ansøger har oplyst, at de nye siloer er erhvervsmæssigt nødvendige, da de skal anvendes i forbindelse med fordring af dyreholdet. Med den nuværende miljøgodkendelse er der kun plads til opbevaring af ca. halvdelen af det årlige forbrug. Det vurderes på den baggrund, at fodertankene er erhvervsmæssigt nødvendigt for ejendommens drift.

Siloerne placeres mellem eksisterende bygninger og i forlængelse af eksisterende kornsiloer og fodersiloer. Det vurderes, at fodertankene er beliggende i tilknytning til ejendommens eksisterende bebyggelsesareal. Ejendommen kommer hermed til at fremstå samlet.

- 2) *Bygningen placeres mindst 50 m fra*

- a. *De områder, der er nævnt i § 6, stk. 1, nr. 1 og 2, i Husdyrbrugloven og*
- b. *De beboelser, der er nævnt i § 6, stk. 1, nr. 4, i Husdyrbrugloven.*

Siloerne placeres 165 m fra nærmeste nabobeboelse med landbrugspligt ved Bårupvej 17 og 107 m fra nærmeste nabobeboelse uden landbrugspligt ved Bårupvej 11.

Afstanden til lokalplanlagte områder, der er udlagt til formål, der indebærer beboelse m.v., er større end 1.500 m og afstanden til nærmeste byzone ved Kirke Eskilstrup er 1.610 m.

Afstandskrav angivet i punkt 2 er hermed overholdt.

- 3) *Byggeriet kan foretages uden ændringer i det eksisterende terræn på mere end +/- 1 m.*

Ansøger oplyser, at der ikke vil ske terrænændringer i forbindelse med etableringen af siloerne.

- 4) *Bygningshøjden er lavere end 12,5 m, dog 20 m for så vidt angår foder- eller kornsiloer.*

Ansøger oplyser, at kornsiloen bliver 11,41 m høj og fodersiloen bliver 7,86 m høj. Højden af siloerne overholder de opsatte kriterier i punkt 4.

- 5) *Byggeriet må ikke være til skade for miljøet og må ikke tilsidesætte de landskabelige værdier. Hvis ny bebyggelse placeres i et område, der i kommuneplanen er udpeget med særlige bevaringsværdier, herunder særlige kulturhistoriske, geologiske eller landskabelige værdier, skal kommunalbestyrelsen desuden påse, at bevaringsværdierne ikke påvirkes væsentligt.*

Det anmeldte byggeri er beliggende udenfor fredede områder, kirkebyggelinjer, fortidsmindebeskyttelseslinjer, skovbyggelinjer samt å- og søbeskyttelseslinjer.

### Natur

Det anmeldte byggeri ligger 251 m fra en sø > 100 m<sup>2</sup> og 4 km til nærmeste kategori 1 natur.

Det er kommunens vurdering, at opførelsen af siloerne ikke vil medføre en påvirkning af den omkringliggende natur.

### Landskabsvurdering

De anmeldte siloer ligger i et område, hvor der i kommuneplanen ikke er foretaget landskabsbevarende udpegninger. Området ligger i delområde 37 for Kr. Eskilstrup i Holbæk Kommunes Landskabsplan.

Landskabsplanens område 37, Kr. Eskilstrup, er karakteriseret som et landbrugslandskab præget af en åben markstruktur i middel-til-stor skala og mange karakteristiske bevoksede markskel. Der findes desuden flere småsøer i området.

Det er Holbæk Kommunes vurdering, at de opførte siloer ikke har væsentlig indvirkning på det omkringliggende landskab. Der er i vurderingen lagt vægt på, at siloerne er opført i tilknytning til eksisterende bebyggelse og imellem to større bygninger til husdyrbrug.

## **Partshøring**

Før der træffes afgørelse, skal kommunalbestyrelsen gøre berørte naboer skriftligt bekendt med sagen og give dem adgang til, at udtale sig inden for en frist på 2 uger. Udkast til afgørelse vil være tilgængelig på kommunens hjemmeside i høringsperioden.

Udkast til afgørelsen har været i høring i perioden fra den 2. maj til den 16. maj 2022.

Høringsrunden gav anledning til én indkommende bemærkning fra husdyrbrugets naboer på Bårupvej 9, som efterspørger støjreducerende vilkår. Kommunen kan ikke stille vilkår i en anmeldelse af etablering af driftsbygninger, jf. miljøstyrelsens vejledning til husdyrgodkendelsesbekendtgørelsen<sup>3</sup>.

Høringsrunden gav ikke anledning til yderligere bemærkning.

## **Offentliggørelse**

Afgørelsen vil blive annonceret den 17. maj 2022 på kommunens hjemmeside <https://planer.holbaek.dk/annoncering/>.

Afgørelsen vil desuden blive lagt på Miljøstyrelsens Digitale Miljøadministration (DMA) på hjemmesiden <https://dma.mst.dk/>.

## **Klagevejledning**

Hvis du ønsker at klage over denne afgørelse, skal du klage til Miljø- og fødevarerklagenævnet.

---

<sup>3</sup> <https://husdyrvejledning.mst.dk/vejledning-til-bekendtgørelserne/husdyrgodkendelses-bekendtgørelsen/>

Klagen skal indgives inden den 14. juni 2022 kl. 23:59.

Du klager via Klageportalen, som du kan finde her: <https://naevneneshus.dk/start-din-klage/miljoe-og-foedevareklagenaevnet>. Du logger på Klageportalen med NEM-ID. Du kan finde nærmere information om, hvordan man klager via Nævnenes Hus´ hjemmeside ([www.naevneneshus.dk](http://www.naevneneshus.dk)). Når du klager, skal du betale et gebyr på 900,- kr. for borgere og 1.800,- kr. for virksomheder, organisationer og offentlige myndigheder.

En klage er indgivet, når den er tilgængelig for Holbæk Kommune via Klageportalen. I Klageportalen sendes din klage automatisk først til Holbæk Kommune. Kommunen sender herefter klagen videre til behandling i nævnet via Klageportalen. Du får besked om videresendelsen.

Klagenævnet afviser din klage, hvis du sender den uden om Klageportalen, medmindre du forinden er blevet fritaget for brug af Klageportalen. Hvis du ønsker at blive fritaget for at bruge Klageportalen, skal du sende en begrundet anmodning til Holbæk Kommune. Kommunen videresender herefter din anmodning til nævnet, som træffer afgørelse om, hvorvidt du kan fritages. Se betingelserne for at blive fritaget på [www.naevneneshus.dk](http://www.naevneneshus.dk).

En klage har normalt ikke opsættende virkning. Det vil sige at afgørelsen kan udnyttes, mens klagen behandles - medmindre Miljø- og Fødevareklagenævnet meddeler andet.

Nærværende afgørelse kan indbringes for domstolene. Søgsmål til prøvelse af afgørelsens lovlighed skal være anlagt inden 6 måneder efter, at afgørelsen er meddelt.

### Med venlig hilsen

Sune Nielsen  
Miljøsagsbehandler, Biolog

### Følgende har fået tilsendt afgørelsen:

- Ansøger: Knud Kjær Knudsen, ejer af Bårupvej 7a, bor Bukkerupvej 67, 4340 Tølløse
- Ansøgers konsulent Jan Brochstedt Olsen v/Velas I/S, [jbr@velas.dk](mailto:jbr@velas.dk)

### Myndigheder, organisationer og andre, der har fået tilsendt en kopi:

- Høringsberettigede naboer
- Styrelsen for patientsikkerhed, Tilsyn og Rådgivning Øst, Islands Brygge 67, 2300 København S, [seost@sst.dk](mailto:seost@sst.dk)
- Ferskvandsfiskeriforeningen for Danmark [nb@ferskvandsfiskeriforeningen.dk](mailto:nb@ferskvandsfiskeriforeningen.dk)
- Danmarks Sportsfiskerforbund, Skyttevej 4, 7182 Bredsten, [lbt@sportsfiskerforbundet.dk](mailto:lbt@sportsfiskerforbundet.dk)
- Danmarks Naturfredningsforening, Masnedøgade 20, 2100 København Ø, [dn@dn.dk](mailto:dn@dn.dk)
- Danmarks Naturfredningsforening, Holbæk Afdelingen, [holbaek@dn.dk](mailto:holbaek@dn.dk), [dnholbaek-sa-ger@dn.dk](mailto:dnholbaek-sa-ger@dn.dk)
- Det Økologiske Råd, Blegdamsvej 4B, 2200 København N [husdyr@ecocouncil.dk](mailto:husdyr@ecocouncil.dk)
- Dansk Ornitologisk forening, Vesterbrogade 140, 1620 København V, [natur@dof.dk](mailto:natur@dof.dk) og [holbaek@dof.dk](mailto:holbaek@dof.dk)
- Miljøforeningen Midtsjælland, [miljoeforeningmidtsj@gmail.com](mailto:miljoeforeningmidtsj@gmail.com)

## Kortbilag

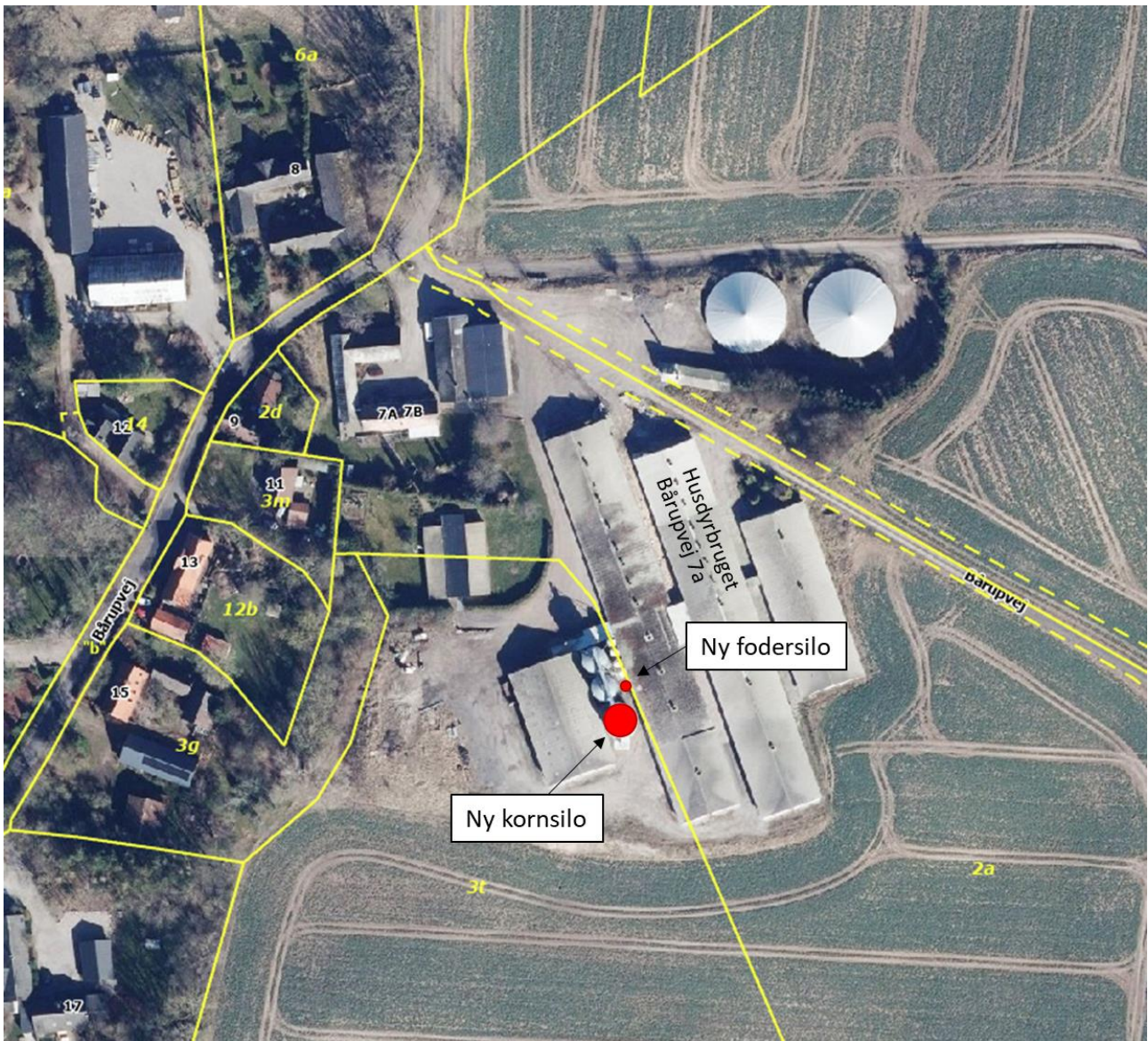

Figur 1. Oversigtskort over husdyrbruget Bårupvej 7a og placering af to nye siloer.