



§16B MILJØTILLADELSE

til svineproduktion Holtevej 100, 9700
Brønderslev



Indhold

Kapitel 1: Ikke tekniske resume.....	3
Kapitel 2: Afgørelse og overordnet vurdering	4
2.1 Afgørelse	4
2.2 Nuværende tilladelse.....	6
2.3 Baggrund for afgørelsen	6
2.4 Overordnet vurdering for afgørelsen	6
Kapitel 3 – Husdyrbrugets anlæg og drift.....	7
3.1 Anlæg	7
3.2 Drift.....	8
Kapitel 4: Vilkår.....	8
4.1 Generelle forhold	8
4.2 Lugt	9
4.3 Risiko for jord, grundvand og overfladevand	9
4.4 Øvrige gener og forureningsrisici.....	9
Pumpning af gylle og lugt nærmeste nabo uden landbrugspligt.....	9
Gener og forureningsrisici	9
Affald.....	11
Krav ved evt. ophør	11
Kapitel 5: Vurdering af forhold og begrundelse for vilkår.....	11
5.1 Generelle forhold	11
5.2 Ammoniakemission, BAT og natur,.....	12
Ammoniak og BAT.....	12
5.3 Ammoniak og natur	13
5.4 Lugt	18
5.5 Overholdelse af afstandskrav	20
5.6 Risiko for forurening af jord, grundvand og overfladevand.....	21
5.7 Øvrige gener og forureningsrisici.....	22
5.8 Affald	25
5.9 Landskabelige forhold.....	25
5.10 Management og egenkontrol.....	26
Kapitel 6: Behandling af dispensationer	27

Kapitel 7 Formalia	29
Naboorientering og partshøring.....	29
Offentliggørelse.....	29
Klagevejledning.....	29
Retsgrundlag og andre materialer	32
Bilag	33
Bilag - Oversigtskort	33
Bilag - Overblik over adgangsveje til ejendommen.....	34
Bilag – Skitse plan for klimastald.....	35
Bilag – Beredskabsplan for Holtevej 100.....	36

Kapitel 1: Ikke tekniske resumé

Brønderslev Kommune udsteder hermed en miljøtilladelse efter §16b i Husdyrbrugloven til husdyrbruget på Holtevej 100, Serritslev, 9700 Brønderslev. Der er tale om en større reduktion af produktionsarealet af eksisterende staldbygninger. Der bibeholdelse en stald til en fortsat svineproduktion i samdriften med andre ejendomme. Miljøtilladelsen efter §16b gives til et samlet produktionsareal på 1785 m² for en eksisterende stald og bygningsarealer, der er ingen nye tilbygninger eller lignende ændringer. Den eksisterende staldbygning der er ansøgt ændringer for i husdyrgodkendelse.dk, er beliggende fjernest i forhold til ejendomsbygningerne i østlig retning og benævnt stald 2. Se desuden bilag oversigtskort. Staldens produktion har været baseret på dyregrupperne: Årssøer, smågrise og slagtesvin (polte). Stalden indrettes nu til en smågrisestald af typen to-klimastald, hvor gulvtypen og kummearealet forbliver uændret, som delvist spaltegulv. Ejendommens øvrige stald anlæg, lade, maskinhuse, siloer, halmfyr, stuehus samt fortank og gyllebeholder forbliver uændret (uden overdækning).

Der vil i forbindelse med samdrift med andre ejendomme være til og frakørsel til stalden, samt til transporter til og fra gyllebeholderen mht. afhentning af gylle til biogasanlæg. Der er til ejendommens husdyrbrug meddelt dispensation den 27-9-2016 for, at gyllebeholderen er beliggende for tæt på skel til offentlig vej. Der er i forbindelse med til og fra transporter stillet vilkår for støjreduktion til nærmeste naboer.

Den ansøgte ændring af svineproduktion i eksisterende stald 2, giver jf. husdyrgodkendelse.dk beregning en øget stigning i lugtpåvirkning til nærmeste nabo uden landbrugspligt. Hvorfor der specifikt er ansøgt om efter 50%-reglen i husdyrbrugloven.

Ud fra lugtberegning viser en overskridelse fra stald 2 (beliggende fjernest til naboer), men der vil være en reduktion af lugt fra stald 1 på grund af produktionsophør. Stald 1 er beliggende vestligt og nærmest ved naboer uden landbrugspligt, adressen Holtevej 97. Brønderslev Kommune dispenserer for ansøgte lugt påvirkning til nærmeste nabo grundet

den samlede påvirkning af lugtmission ikke øges i forhold til nudrift og at luftmissionen for ansøgte stald 2 er beliggende længst væk fra naboer.

Brønderslev Kommune har konkret vurderet ansøgte husdyrproduktion efter 50%-reglen, samt nærmeste berørte relevante naboer har været i høring.

Det fremgår af beregningerne i husdyrgodkendelse.dk, at den ansøgte svineproduktion overholder lugtgenekravene til nærmeste samlede bebyggelse og byzone.

Det vurderes, at husdyrbruget med ansøgte produktionsareal ikke giver anledning til væsentlig påvirkning af sårbare naturområder, idet beregningerne, der jf. reglerne i husdyrgodkendelse.dk for disposition til omkringliggende ammoniakfølsomme naturtyper overholdes. Der er vurderet i forhold naturtilstanden i de områder med naturtyper, der er omfattet af Naturbeskyttelsesloven, hvilket viste at merdepositionerne ikke vil medføre væsentlig negativ virkning på de pågældende områder, idet der er en reduceret ammoniakemissions påvirkning.

Alle regler om deposition af ammoniak i natur er derfor overholdt. Reglerne om anvendelse af bedste, tilgængelige teknologi (BAT) er også overholdt.

Der er foretaget flere vurderinger af ansøgningen, blandt andet i forhold til forureningsrisici og landskab.

Miljøtilladelsen er givet på en række vilkår, som fremgår af kapitel 4.

I kapitel 5 er der nærmere beskrivelse af, hvordan kravene er overholdt og begrundelse for de stillede vilkår.

Kapitel 2: Afgørelse og overordnet vurdering

2.1 Afgørelse

Brønderslev Kommune meddeler hermed miljøtilladelse efter §16b i Husdyrbruglovens til reduktion af produktionsarealet, i stald 1, hvor der bliver produktionsophør, samt ændring af dyreholdet i eksisterende, stald 2 på ejendommen adressen Holtevej 100, Serritslev, 9700 Brønderslev. Bygningerne er beliggende matrikel nr. 6a, Holte By, Serritslev.

Ejendommen Holtevej 100, Serritslev, 9700 Brønderslev ejes af Martin Andreasen pr. 1. marts 2024.

Ejendommen er beboet af tidligere ejer Peer Boelt Kristiansen og Amalie Kristiansen. Ansøger er Martin Andreasen, bor adressen Holtevej 145, 9700 Brønderslev.

Der ønsker svineproduktionen ved Holtevej 100 i samarbejde med ejendommen Holtevej 145, med kørsel mellem ejendommene, under virksomhedsnavn Møllegård v/Martin Andreasen med:

CVR nr. 25090411 og

CHR nr. er 36778.

Det samlede tilladte produktionsareal med dyretyper og staldsystemer vist på tabel 2.1.1.

Stald område	Dyretyper	Bundtype	Antal kvm
Stald 2	Smågrise	To-Klimastald, delvis spaltegulv	1785

Tabel 2.1.1 – Oversigt over stalde med størrelser, dyretyper, staldsystem og produktionsareal.

Ejendommen har en tilladelse til eksisterende gyllebeholder med et samlet volumen på 1200 m³ fra 2016 med et samlet overfladeareal på 256 m².

Der er tale om ændring af husdyrbrug af svineproduktion i eksisterende staldanlæg i husdyrgodkendelse.dk stald 2 og produktionsophør i stald 1. Der vil blive støbt gulv i stald 1 til diverse opbevarings formål.

Bygninger og opbevaringslagre er eksisterende på ejendommen, der opføres intet nyt.

Se nedenstående oversigtskort, her ses ejendommens stald 2's placering ved Holtevej 100 og stald 1.

Se beskrivelse i kapitel 3 samt bilag 1.

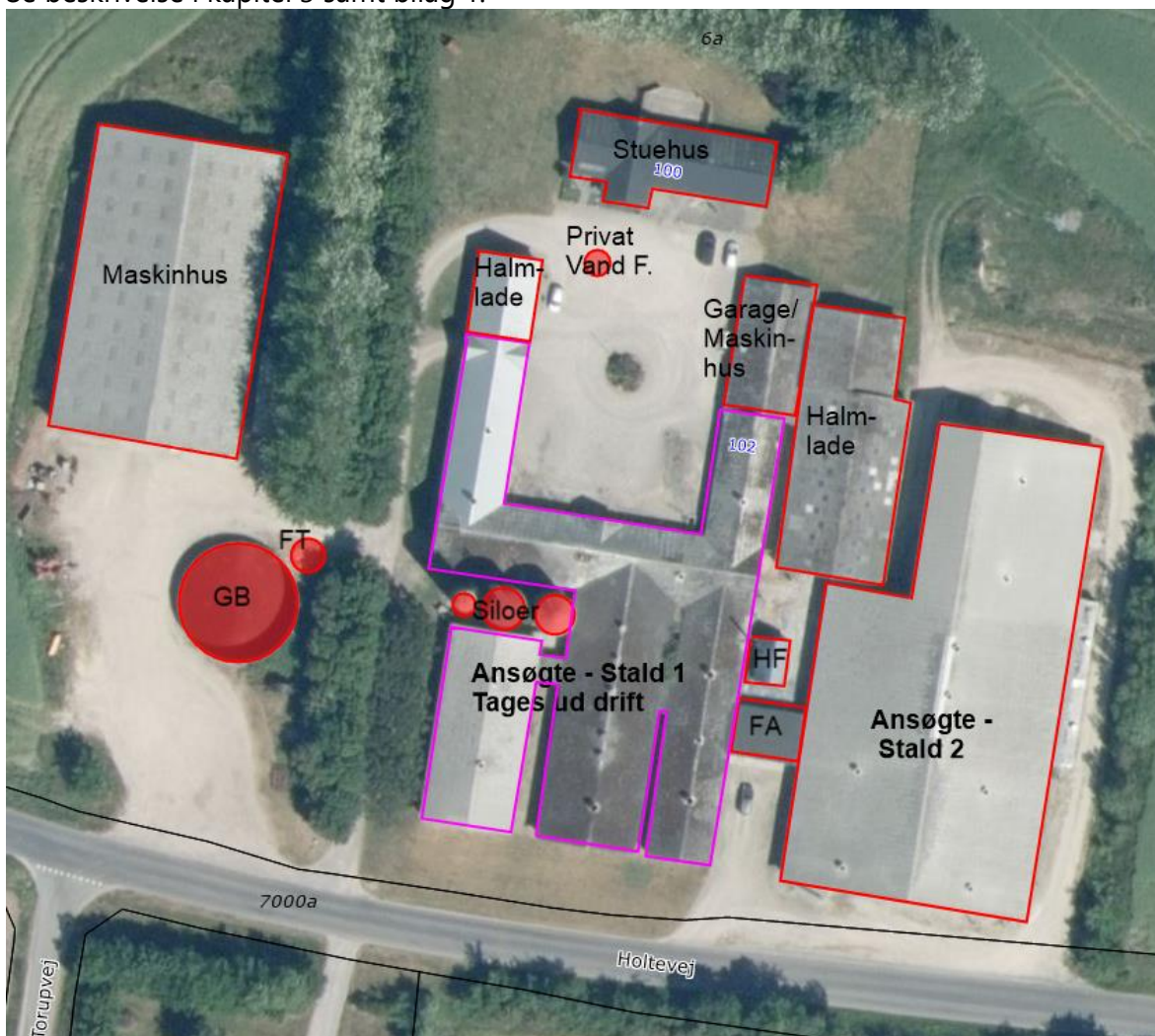

Figur 2.1.1 – Oversigtskort over ansøgte husdyrbrug i eksisterende stald 2, samt ophør af produktion i stald 1, Holtevej 100, 9700 Brønderslev.

Der meddeles samtidig dispensation for afstandskravet til vejskel af Holtevej til kommunevej. Dispensationsansøgningen er behandlet i kapitel 6.

Det er til enhver tid ejendommens driftsherre, der er ansvarlig for at ejendommen drives i overensstemmelse med miljøtilladelsens vilkår, samt øvrige love og regler på området.

Tilladelsen gælder fra den dag den offentliggøres og fristen for at udnytte miljøtilladelsen er 6 år fra den endelige afgørelse meddeles (fastsat i bekendtgørelsen).

Tilladelsen anses for udnyttet, når det der er meddelt tilladelse til, faktiske ansøgte er gennemført med stillede vilkår. Hvis sagen bliver påklaget, vil klagenævnet i sin behandling af sagen tage stilling til om udnyttelsesfristen skal forlænges.

2.2 Nuværende tilladelse

Ejendommen har en tilladelse til skift i dyretype fra januar 2013. Ejendommens gældende tilladelse til dyrehold på ejendommen er i henhold til anmeldt miljøtilsyn på Holtevej 100 den 21. juli 2021. Denne gælder for årssøer, smågrise og slagtesvin.

Når den nye Miljøtilladelse tages i brug, erstatter den de tidligere tilladelser. Hvis Miljøtilladelsen ikke udnyttes, vil det være de nugældende tilladelser, der er gældende.

2.3 Baggrund for afgørelsen

Ansøger har gennem sin konsulent Camilla Thomsen, LandboNord, Erhvervsparken 1, 9700 Brønderslev søgt den 18. august 2023 om en Miljøtilladelse efter § 16 b af stipladsmodellen på ejendommen Holtevej 100 i eksisterende stald 2, Holtevej 100, inklusiv gødningslagre der forbliver uændret samt fodersiloer. Dog ønskes store dele af nuværende produktionsareal taget ud af drift.

Husdyrbruget ejes og udlejes af Peer Boelt Kristiansen, Holtevej 100, Serritslev, 9700 Brønderslev med CVR nr.: 15901977 og CHR nr. for ejendommen er 97946.

Ansøger og kommende bruger bor på en anden adresse Holtevej 145, 9700 Brønderslev. CVR nr.: 25090411. Det er oplyst kommunen, at der sker et ejerskifte pr. 1. marts 2024, så ny ejer bliver ansøger.

Ansøgningsmaterialet og den medfølgende projektbeskrivelse, bilag med situationsplan og oversigt over produktionsareal mv. er gennemgået og vurderet. Denne gennemgang danner grundlag for de stillede vilkår (Se kapitel 4), samt Brønderslev Kommunes delvurderinger af om projektet lever op til betingelserne for en Miljøtilladelse efter §16b (se kapitel 5).

2.4 Overordnet vurdering for afgørelsen

Brønderslev Kommune har samlet vurderet, at der med de stillede vilkår, så vil projektet

- ikke have negativ påvirkning af de landskabelige værdier,
- ikke forringe tilstanden af beskyttede naturtyper, og ikke have negative konsekvenser for habitatdirektivets bilag IV arter,
- ikke have væsentlig negativ virkning på jord, grundvand og overfladevand, og

- ikke medfører andre væsentlige miljømæssige påvirkninger i form af lugt-, støj-, rystelses-, støv-, flue-, transport- og lysgener, uhygiejniske forhold, affaldsproduktion m.v.

Ejendommen er beliggende i Vendsyssel og der er ingen grænseoverskridende virkninger.

Der er i forbindelse med gennemgangen foretaget en screening ud fra de parametre, der fremgår i husdyrgodkendelsesbekendtgørelsens bilag 1 pkt. D og det er på den baggrund vurderet, at projektet ikke er omfattet af krav om udarbejdelse af en miljøkonsekvensrapport.

Kapitel 3 – Husdyrbrugets anlæg og drift

3.1 Anlæg

Husdyrbruget vil, efter godkendelsen er taget i brug have tilladelse til de driftsbygninger, der fremgår af nedenstående figur 3.1.1.



Figur 3.1.1 – Husdyrbrugets tilladte anlæg/bygningsmasse til drift ser ud som skitseret figur, Holtevej 100, 9700 Brønderslev.

Der er i miljøtilladelsen tale om en reduktion af husdyrbrugets eksisterende husdyranlæg. Der er store dele af eksisterende produktionsareal, der tages ud af drift og går fra 3212 m² ned til 1785 m²

Ejendommens staldbygninger reduceres til stald 2, som indrettes til en to-klimastald, hvor gulvtype og kummeareal forbliver uændret. Produktionen ophører i Stald 1 er som tidligere beskrevet.

Stuehuset er beboet af ejer selv, som fremlejer produktionsarealerne til forpagter under virksomhedsnavn Møllegård v/Martin Andreasen og fremtidig ejer pr. 1. marts 2024.

Husdyrbrugets øvrige bygninger og tekniske anlæg fremgår af tabel 3.1.1.

Status	Husdyranlæg	Øvrige bygninger	Tekniske anlæg
Eksisterende	Stald 2, FT-fortank og GB-gyllebeholder 1200 m ³ fra 2016 uden overdækning og foder siloer.	Halmlade og maskinhus med olietanke, diesel, fyringsolie og benzin.	HF-Halmfyr og FA-farligt affald Opbevaring.

Tabel 3.1.1 – Husdyrbrugets anlæg og bygninger.

Ejendommen har ikke tekniske områder: syd for gyllebeholderen står affaldscontainer og syd vest for gyllebeholderen ligger afhentningsplads for DAKA. Øvrige klinisk risikoaffald opbevares i sidebygningen til stald 2.

3.2 Drift

Efter miljøtilladelsen er udnyttet vil der være tale om en drift med smågrise efter stipladsmodellen på ejendommen i stald 2, med indretning til en to-klimastald og med gulvtypen og delvist spaltegulv.

Ejendommen har et driftssamarbejde med øvrige ejendomme og der vil være transporter til og fra husdyrbruget af smågrise, foder og gylle.

Der er aftale med et biogasanlæg om, at der afhentes gylle fra fortanken og leveres retur til gyllebeholderen på Holtevej 100. Der er estimeret 26 ton gylle, der transporteres til og fra gyllebeholderen (uden overdækning).

Kapitel 4: Vilkår

4.1 Generelle forhold

1. Produktionsarealet må maksimalt udgøre 1785 m² og skal være indrettet, som det fremgår af ansøgte og af afgørelsen i kapitel 2.
2. Husdyrbruget skal være indrettet i overensstemmelse med de bygninger og tekniske anlæg, som fremgår af kapitel 3, se figur 3.1.1.

4.2 Lugt

- Ejendommen skal holdes ryddelig – spild af foderrester, husdyrgødning m.m. skal ryddes op hurtigst muligt og senest ved arbejdsdagens ophør.
- Efter hvert hold grise skal der foretages effektiv rengøring og/eller vask af stalde. Ventilationsanlæg skal rengøres i forbindelse med vask af staldafsnit.

4.3 Risiko for jord, grundvand og overfladevand

- Pumpning af gylle skal ske under opsyn.
- Tanke til dieselolie eller benzin skal være placeret under tag/halvtag og stå på fast og tæt bund, så der ikke er mulighed for afløb til jord, kloak, overfladevand eller grundvand.
- Tankning af benzin og diesel må kun foregå på støbt plads uden mulighed for afløb til jord, grundvand, overfladevand eller kloak.
- Tromler og beholdere med kemikalier og olieprodukter, herunder også spildolie og flydende kemikalieaffald skal placeres på en fast, tæt bund med opkant eller i en spildbakke. Opsamlingskapaciteten bag opkanten eller i spildbakken skal mindst svare til volumen på den største beholder. Oplagspladsen skal være dækket af tag/halvtag.

4.4 Øvrige gener og forureningsrisici

Lugt til beboelse på samme ejendom

Der er i forbindelse med ansøgningen oplyst at nuværende ejer bliver boende i stuehuset Holtevej 100 og er dermed bekendt med der er lugt i forbindelse med husdyrbruget. Ved et evt. nyt lejemål af stuehuset skal lejer gøres opmærksom på, at der er en lugt forbundet med at bo tæt på et husdyrbrug som skal kunne tåles.

Gener og forureningsrisici

Støj

- Virksomhedens samlede støjbidrag, angivet som det ækvivalente, korrigerede støjniveau i dB(A) i punkter 1,5 m over terræn, målt eller beregnet ved nærmeste beboelses opholdsareal må ikke overskride følgende værdier.

Tidspunkt	Tidsinterval	Grænseværdi	Referencetidsrum
Hverdage	Kl. 07.00-18.00	55 dB(A)	8 timer
Lørdage	Kl. 07.00-14.00	55 dB(A)	7 timer
Lørdage	Kl. 14.00-18.00	45 dB(A)	4 timer
Søn- og helligdage	Kl. 07.00-18.00	45 dB(A)	8 timer
Aften	Kl. 18.00-22.00	45 dB(A)	1 time
Nat	Kl. 22.00-07.00	40 dB(A)	½ time

Tabel 4.4.1 – støjgrænser

Støjbelastningen er det ækvivalente, korrigerede støjniveau i dB(A) målt eller beregnet i punkter 1,5 m over terræn. Referencetiden er det mest støjbelastede tidsrum i perioden. Støjens maksimalværdi må om natten ikke overstige 55 dB(A) ved boliger.

Støjkvilkårene for landbrugsdrift omfatter al støj fra virksomheden, dvs. også støj fra andet end faste tekniske installationer. Vilkår om støj skal derfor gælde al støj fra landbrugsdrift, men kun støjen fra landbrugsdriften på ejendommens bygningsparcel, dvs. ikke støj fra f.eks. markdriften.

Transporter, rystelser og støv

10. Primære transport til og fra husdyrbruget vil være transport af smågrise, foder og gylle med afhentning og retur leveringer fra biogasanlæg.

11. Der er i nedenstående angivet en estimering af antal transport til og fra ejendommen som produktionen er nu i en totalopgørelse.

Transporter	Enhed	Antal/mængde pr. år	Kapacitet pr. transport	Antal transport pr. år
Levende dyr, smågrise 7-30 kg	Stk.	34.000	395	90
Døde dyr	Stk.	1.020	-	52
Foderstoffer	Tons	1.700	30	60
Gylle afhentning	Tons	26	30	25
Halm	Tons	150	10	15
Total				1.273

Tabel 4.4.2 – Transportopgørelse

12. Transporterne relateret til husdyrbrug anlægget skal ske primært i dagtimerne indenfor normal arbejdstid på hverdage og primært uden for weekend og nattetid jf. ovenstående støjgrænser.

13. Kørsel/transport til og fra skal ske primært ad husdyrbrugets indkørsler tiltænkt til anlæggets produktionsareals stald 2, fodersiloer, fortank, gyllebeholder, halmlade og maskinhus.

Fluer, skadedyr og opbevaring af døde dyr

14. Der skal ske effektiv fluebekæmpelse på ejendommen. Fluebekæmpelsen skal ske i overensstemmelse med retningslinjer fra Aarhus Universitet, Institut for Agroøkologi.

15. Stalde, fodersiloer og andre bygninger skal holdes i forsvarlig rottesikret stand og i rimelig orden, så leveduligheder for rotter minimeres.

16. Opbevaringspladsen for døde dyr skal være indrettet, så døde produktionsdyr kan opbevares på en hygiejnisk forsvarlig måde. Pladsen skal være sikret mod ådselædende dyr og være indrettet, så opbevaringen ikke udgør risiko for spredning af smitstoffer eller kan give anledning til punktkildeforurening.

17. Der skal etableres skærmende beplantning eller anden afdækning omkring afhentningspladsen for døde dyr, så den ikke er synlig fra vejen.

Affald

18. Affald fra husdyrbruget skal behandles og bortskaffes efter Brønderslev Kommunes regulativ for erhvervsaffald.

Krav ved evt. ophør

19. Ved husdyrbrugets ophør skal følgende foranstaltninger udføres:

- a. Gyllebeholdere der ikke fortsætter i markdrift, fortanke, gyllekanaler, rørsystemer, staldafsnit m.v. skal tømmes og rengøres for husdyrgødning.
- b. Lagre af foder skal tømmes og foderet bortskaffes.
- c. Lagre af olieprodukter og kemikalier skal tømmes, og produkterne bortskaffes.
- d. Affald, herunder farligt affald, skal bortskaffes efter gældende regler.

Kapitel 5: Vurdering af forhold og begrundelse for vilkår

Afsnittet indeholder en gennemgang, af de forhold der er set på og vurderet i ansøgningen og en begrundelse for de vilkår, der er stillet i kapitel 4.

5.1 Generelle forhold

Ejendommen er registreret som en ejendom med landbrugspligt. Det ansøgte er en større reduktion af produktionsarealet af eksisterende staldbygninger. Der vil fortsat være svineproduktion i stald 2, men indrettes nu til en smågrisestald af typen to-klimastald, hvor gulvtypen (delvist spaltegulv) og kummearealet forbliver uændret. Der er ansøgt af hensyn til drift med ansøgers andre ejendomme for at give øget fleksibilitet og rationalisering.

Ejendommens øvrige anlæg, lade, maskinhuse, fodersiloer, halmfyr, stuehus, samt fortank og gyllebeholder forbliver uændret (uden overdækning).

Der bliver ikke bygget nyt og der er derfor ikke behov for at vurdere den erhvervmæssige nødvendighed jf. husdyrgodkendelsesbekendtgørelsen §34, stk. 3.

Tilladelsen er knyttet til ejendommens adresse og ikke til ansøger.

Ejendommens samlede ammoniakemission er beregnet i ansøgningssystemet og den samlede emission er beregnet til 1102,0 kg NH₃-N/år og der er tale om en svineproduktion af smågrise, der ikke er omfattet af IE-reglerne.

Ejendommen er derfor omfattet af krav om miljøtilladelse og der er krav om, at der skal fastsættes vilkår til reduktion af ammoniakemission ved anvendelse af bedst tilgængelige teknik (BAT), jf. husdyrbruglovens § 27 stk. 2.

Der er stillet vilkår om stalde og staldafsnit jf. bekendtgørelsen i forhold til indretning, placering og dyretype i staldafsnittene. Ligeledes er der stillet vilkår, om at stalde, driftsbygninger mm skal være placeret, som angivet i kapitel 3. Vilkårene er stillet, fordi placering, indretning, drift mm udgør en væsentlig del af beregningsgrundlaget for ammoniakemission til natur og lugtgenerne til naboer. Placeringen har desuden betydning

for overholdelse af afstandskrav og for den landskabelige vurdering. Det er derfor ikke muligt eller tilladt at ændre på forholdene, uden der forinden er søgt om tilladelse til det.

5.2 Ammoniakemission, BAT og natur,

Ammoniak og BAT

Begrebet BAT er en forkortelse af det engelske begreb Best Available Technology, som kan oversættes som den "bedste tilgængelige teknologi". Ud fra vurderinger af rimelighed i forhold til økonomi og miljøeffekt er der for den enkelte stald/det enkelte anlæg fastlagt et niveau for maksimal ammoniakfordampning. Niveauerne afhænger dels af den dyretype, der skal være i staldene og af om der er tale om ny stald/anlæg eller eksisterende stald/anlæg. BAT-kravene regnes sammen for alle stalde og anlæg i produktionen og derved opnås et samlet tal for maksimal fordampning, som den ansøgte drift ikke må overskride (kaldet BAT-kravet). Ud fra det beregnede BAT-krav (niveau) kan ejer i sin ansøgning om miljøgodkendelse selv vælge hvilke teknologier og indretninger, der anvendes for at opnå niveauet på ejendomsniveau. Det valg ejer/ansøger har taget fastholdes så i vilkår i miljøgodkendelsen, som ejer er forpligtet til at overholde.

Når der søges om en ny miljøgodkendelse og der i en tidligere miljøgodkendelse er fastsat krav til en teknologi i forhold til at opfylde BAT-kravene, videreføres de teknologikrav som udgangspunkt direkte over i den nye godkendelse. Ansøger kan dog vælge at ændre teknologien/sammensætningen af teknologien, hvis ansøger gennem en scenarieberegning kan vise, at BAT-kravet på ejendomsniveau kan overholdes med den ændrede teknologi.

Ejendommens samlede ammoniakemission samt ændringer i ammoniakemission i forhold til nudrift og 8 års drift er beregnet i ansøgningssystemet Husdyrgodkendelse.dk.

Ejendommen totale emission er på 1102 kg NH₃-N/år, hvilket der jf. §16b ligger indenfor 750<ansøgte<3500 kg N og dermed omfattet af BAT krav. Dette krav skal opfyldes enten via den valgte staldindretning eller brug af teknologier.

BAT kravene til det samlede produktionsareal er på 1785 m² i stald 2, med skift til produktion af smågrise. Ansøger har valgt at overholde ved hjælp af gulvtypen, delvist spaltegulv samt uændret kummeareal.

Beregning i forhold til overholdelse af BAT i projektet fremgår af tabel 5.2.1.

Drift	Emission fra stalde afsnit (kg NH ₃ -N/år)	Emission fra lagre afsnit (kg NH ₃ -N/år)	Samlet emission (kg NH ₃ -N/år)
Samlet BAT-krav	1000	102	1102
Ansøgt drift	1000	102	1102
Forskel	0	0	0

Tabel 5.2.1 – overholdelse af BAT-krav

BAT-kravet er ligeledes på 1102 kg NH₃-N /år. BAT-kravet er dermed overholdt.

5.3 Ammoniak og natur

Af hensyn til beskyttelse af sårbar natur er der fastsat nogle grænser for, hvor stor en total – eller merdeposition af ammoniak, som en etablering eller udvidelse af et husdyrbrug må give anledning til på naturområder. Der er ved Holtevej 100 tale om eksisterende husdyrbrug uden bygningsmæssige forandringer, men der sker en ændring i stald 2 hvorfor der vurderes for påvirkning herfra.

Den største påvirkning af området sker i det punkt, der er tættest på ejendommen og det er i det punkt grænserne skal være overholdt. Beregningspunkter skal derfor sættes til den del af det berørte område, der ligger tættest på ejendommen. Der skal desuden fastsættes en ruhed, som er et udtryk for hvor høj beplantningen er, og har betydning for hvor meget ammoniak der afsættes. Der er ved Holtevej 100 tale om eksisterende men der vurderes

Ansøger har udpeget de nærmeste naturområder for kategori 1, kategori 2 og kategori 3 natur, samt områder omfattet af naturbeskyttelseslovens § 3 og fastsat den ruhed, der skal benyttes i forhold til beregning af ammoniakpositionen til området.

Brønderslev Kommune er enig med ansøger i udpegningen af naturpunkterne og i den ruhed ansøger har fastsat.

Kategori 1 og 2 natur

Kategori 1 natur er ammoniakfølsom natur, der ligger inden for de områder, der er udpeget som Natura 2000. For denne, er der fastsat en maksimalværdi for ammoniakdeposition (totaldepositionskrav) på 0,7 kg NH₃-N/ha/år.

Hvis der er flere ejendomme, der påvirker samme naturområde, skal der foretages kumulationsovervejelse (beregning), hvis ejendommens bidrag til nærmeste punkt i naturområdet overstiger 0,2 kg NH₃-N/ha/år.

Kategori 2 natur er ammoniakfølsomme naturtyper, der ligger uden for Natura 2000 områder i form af lobeliesøer, højmoser, heder på mere end 10 ha omfattet af § 3 i naturbeskyttelsesloven og overdrev på mere end 2,5 ha omfattet af § 3 i naturbeskyttelsesloven. For kategori 2 natur er der fastsat et totaldepositionskrav på 1,0 kg NH₃-N/ha/år på ejendoms på ejendomsniveau (dvs. her skal der ikke overvejes kumulation med andre husdyrbrug).

Brønderslev Kommune har vurderet på totaldeposition for kategori 1 og kategori 2 natur i forhold til ansøgte husdyrbrug og det gælder for eksisterende husdyrbrug:

Husdyrbrugets totaldepositionen til de 2 natur kategorier er 0,0 kg NH₃-N/ha/år ammoniakdeposition (totaldepositionskrav), som overholder maksimale værdi på 0,7 kg NH₃-N/ha/år for de områder, der er udpeget som henholdsvis Natura 2000 og ammoniakfølsomme naturtyper udenfor Natura 2000 områder.

De nærmeste punkter for kategori 1 og kategori 2 natur fremgår af nedenstående figur 5.3.1.

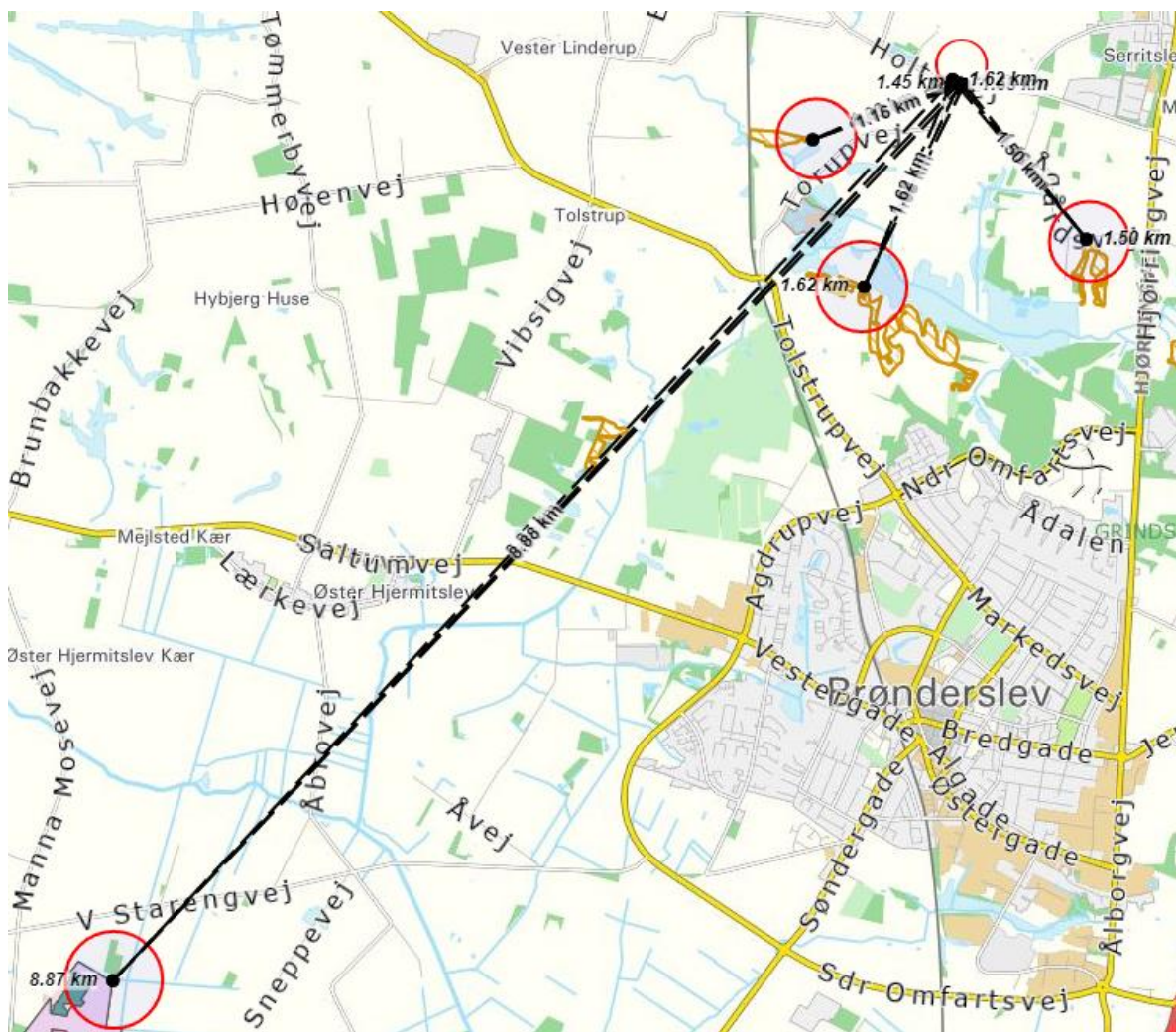

Figur 5.3.1 – Punkter, hvori deposition af ammoniak-kvælstof fra Stald 2, Stald 1 og Gyllebeholder er beregnet. Punkter i kategori 1 og 2 natur er vist med røde cirkler, samt for angivelse af ejendommen Holtevej 100.

De nærmeste punkter for kategori 1 og 2 fremgår af nedenstående tabel 5.3.1.

Naturpunkt	Naturtype	Afstand	Totaldeposition (NH ₃ -N/ha/år)
Mose mod sydvest, "Store Vildmose"	Kategori 1 (Indenfor Natura 2000)	8,87 km	0,0
Overdrev mod sydvest	Kategori 2 (Udenfor Natura 2000)	1,16 km	0,0
Overdrev mod syd	Kategori 2 (Udenfor Natura 2000)	1,62 km	0,0
Overdrev mod sydøst	Kategori 2 (Udenfor Natura 2000)	1,50 km	0,0

Tabel 5.3.1 - ammoniakdeposition til naturtyper.

Som det fremgår af tabel 5.3.1, så er det nærmeste kategori 1 natur til Holtevej 100 naturtypen mose, som ligger over 8 km væk. Den beregnede totaldeposition fra ejendommen til dette område er beregnet til 0,0 kg NH₃-N/ha/år.

Da totaldepositionen er under 0,2 kg NH₃-N/ha/år er kravet umiddelbart overholdt og der er derfor ikke foretaget kumulationsberegning.

Nærmeste kategori 2 natur er et overdrev beliggende mere end 1 km mod sydvest for ejendommen. Totaldepositionen er her beregnet til 0,0 kg NH₃-N/ha/år – og kravet til totaldeposition for kategori 2 natur, er derfor overholdt.

Kategori 3 natur samt anden natur omfattet af §3 i naturbeskyttelsesloven

Kategori 3 natur er ammoniakfølsomme naturtyper i form af moser, overdrev og heder omfattet af § 3 i naturbeskyttelsesloven samt ammoniakfølsomme skove. For disse naturtyper gælder, at hvis ændringer i husdyrbruget fører til en merdeposition på over 1,0 kg NH₃-N/ha/år, så skal kommunen vurdere, om der skal stilles vilkår til den maksimale deposition af ammoniak til naturområdet. Hvis merdepositionen er under 1 kg NH₃-N/ha/år, så kan der ikke stilles krav efter husdyrgodkendelsesbekendtgørelsens bestemmelser.

Udover kategori 3 natur har kommunen også en generel forpligtigelse til at sikre, at § 3 i naturbeskyttelsesloven overholdes. Af § 3 fremgår, at der ikke må ske tilstandsændring af de naturtyper, der er omfattet af bestemmelsen. Derfor foretages der i forbindelse med ansøgninger om miljøtilladelse og -godkendelse også udpegning og beregning for de § 3 naturtyper, der ikke er omfattet af kategori 3 og ud fra de beregninger foretages en vurdering af, om ændringen i husdyrbruget vil kunne føre til tilstandsændringer.

Merdepositionsgrænsen på 1 kg NH₃-N/ha/år i forhold til kategori 3 natur er begrundet i et notat fra Danmarks Miljøundersøgelse fra 2005, hvoraf det fremgår, at det først er ved merdepositioner på over 1 kg at der vil kunne påvises effekter i felten.

Med baggrund i det ovennævnte notat er det Brønderslev Kommunes vurdering, at det normalt ikke vil kunne føre til tilstandsændringer i kategori 3 natur og § 3 beskyttet natur, hvis merdepositionen på under 1 kg NH₃-N/ha/år.

Det gælder for ansøgte husdyrbrug i forhold til kategori 3 natur at ansøgte naturlinjer til § 3 sø på 0,2 kg NH₃-N/ha/år som højeste samlet værdi for ammoniakdeposition øvrige er under det totale depositionskrav.

Der er ikke merdeposition til de nærmeste kategori 3 og §3 naturområder, som er væsentligt under 1 kg NH₃-N/ha/år og Brønderslev Kommune vurderer derfor fortsat, at eksisterende stald 2 ikke vil medføre risiko for tilstandsændringer i naturtyperne.

Eftersom der er tale om en reduktion af produktionsarealet på ejendommen er der ingen merdeposition i forhold til 8 års (NH₃-N/ha/år) drift for det ansøgte.

Se endvidere tabel 5.3.2, her ses respektive merdepositioner til nærmeste kategori 3 og § 3 naturområder alle er væsentligt under 1 kg NH₃-N/ha/år.

Naturpunkt	Naturtype	Merdeposition i forhold til 8-årsdrift (NH ₃ -N/ha/år)	Merdeposition i forhold til nu drift (NH ₃ -N/ha/år)	Total deposition (NH ₃ -N/ha/år)
Overdrev sydvest	Kategori 3 (3.1)	-0,1	-0,1	0,0
Mose sydvest	Kategori 3 (3.2)	-0,1	-0,1	0,0
Overdrev sydvest	Kategori 3 (3.3)	-0,1	-0,1	0,0
Overdrev sydøst	Kategori 3 (3.4)	-0,1	-0,1	0,0
Overdrev sydøst	Kategori 3 (3.5)	-0,1	-0,1	0,0
Mose nordvest	Kategori 3 (3.6)	-0,2	-0,1	0,0
Sø nordvest	Kategori 3 (3.1)	-0,5	-0,5	0,2
Sø nordøst	Kategori 3 (3.2)	-0,5	-0,5	0,2

Tabel 5.3.2 - merdeposition af ammoniak til kategori 3 og § 3 naturtyper.

Brønderslev Kommunen vurderer samlet, at etableringen af husdyrbruget i forhold til ammoniakdeposition ikke vil have væsentlig negativ virkning på områdets kategori 1, 2 og 3 samt § 3 natur.

Bilag IV-arter

En række plante- og dyrearter er opført på bilag IV i EU's Habitatdirektiv og er som følge heraf særligt truede og kræver særlig beskyttelse. Der skal derfor tages stilling til om der kan ske en negativ påvirkning af arterne enten fordi der sker en øget ammoniakdeposition eller fjernes typiske levesteder. Der i området ingen bilag IV registreringer indenfor en radius af 1 km af ejendommen, se nedenstående udklip. I nærmeste område til ejendommen er der registreringer af henholdsvis spidssnudet frø (Bilag IV nordvest for ejendommen) og en visuel observation fra DOF – observations fra Dansk ornitologisk forening (Nordøst i Serritslev).

Alle andre registreringer er længere væk end arterne spidssnudet frø, markfirben, odder, kødfarvet gøgeurt og ornitologisk registrering.

Nedenstående figur 5.3.2 viser omtalte nærmeste bilag-IV registreringer:

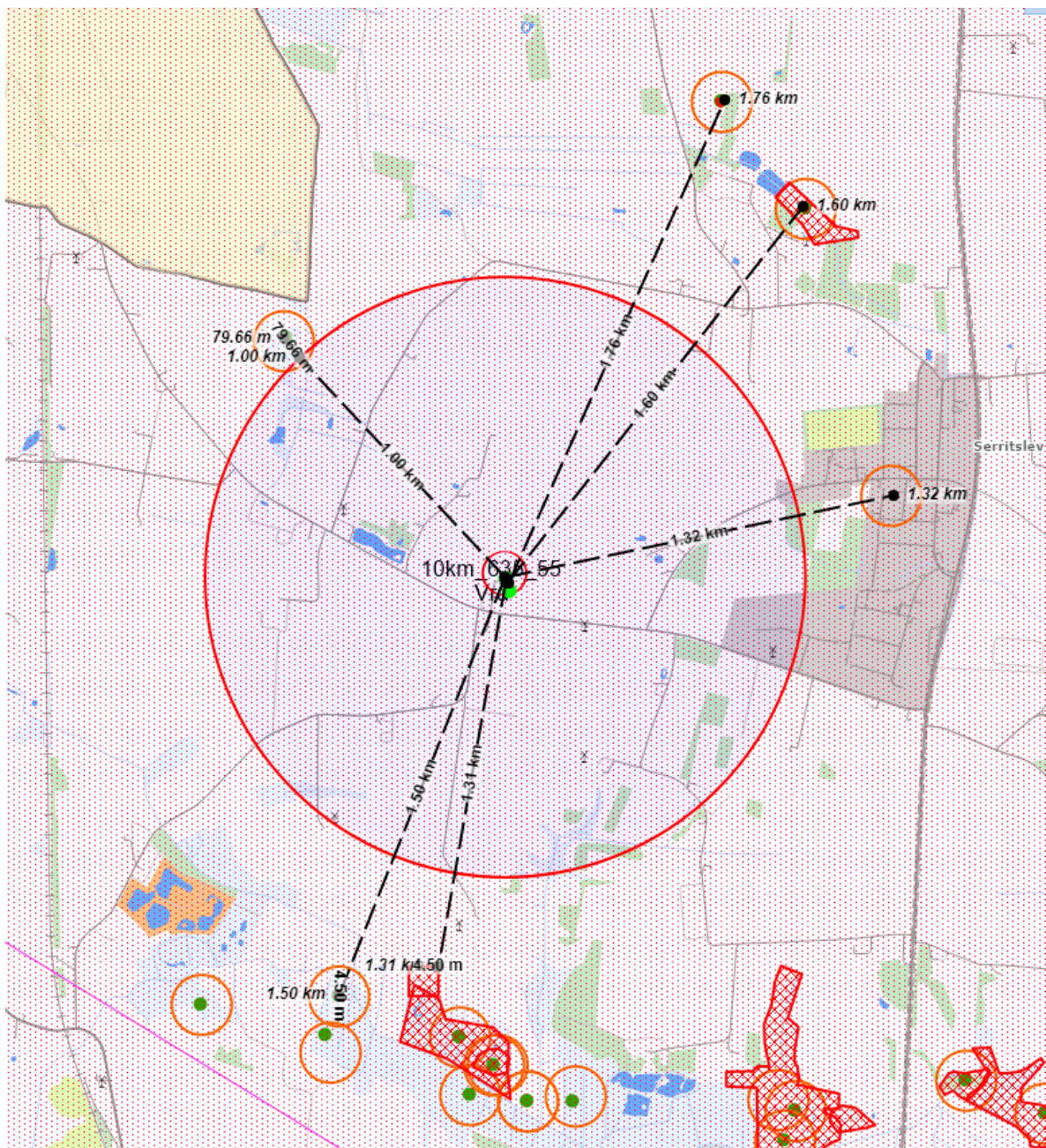

Figur 5.3.2 – Der er ingen bilag IV arts registreringer indenfor en radius på 1000 meter ved ejendommen Holtevej 100. De angivne punkter der er nærmeste ved ejendommen, er udenfor radius af arterne spidssnudet frø, markfirben, odder, ornitologisk registrering og kødfarvet gøgeurt.

I projektet bliver der hverken fjernet vandhuller, nedrevet bygninger, fældet træer eller fjernet andre typiske levesteder for bilag-IV arterne.

En merdeposition af ammoniak-kvælstof i store mængder vil muligvis kunne påvirke levestederne for disse arter, men fordi det er afklaret ovenfor, at merdepositionen af ammoniak-kvælstof reduceret, er påvirkningen begrænset på pågældende levesteder, at det ikke vil påvirke levestederne, vurderes det, at eventuelle bilag IV arter dermed heller ikke vil blive påvirket.

Brønderslev Kommune vurderer samlet, at projektet ikke vil få negative konsekvenser for områdets Bilag IV-arter.

Natura 2000

Ved sagsbehandling af et ansøgt projekt skal kommunen desuden foretage en vurdering efter habitatbekendtgørelsens § 6: Før der træffes afgørelse i medfør af de bestemmelser, der er nævnt i § 7, skal der foretages en vurdering af, om projektet i sig selv, eller i forbindelse med andre planer og projekter, kan påvirke et Natura 2000 område væsentligt.

Nærmeste Natura 2000 område er Store Vildmose, SAC 12. Den nærmeste del af Natura 2000 området ligger cirka 9 km fra husdyrbruget på Holtevej 100. Udpegningsgrundlaget er en række naturtyper, blandet andet lysåbne naturtyper, af surt overdrev, nedbrudt højmose, tidvis våd eng og skov bevokset tørvemose.

Ammoniakemissionen fra Holtevej 100 vurderes ikke at medføre en risiko for en væsentlig påvirkning af de beskyttede naturtyper inden for Natura 2000 områderne, jævnfør ovenstående gennemgang af naturområder i nærheden af ejendommen. Det vurderes, at det ansøgte, ikke i sig selv eller i forbindelse med andre projekter kan påvirke det internationale naturbeskyttelsesområde væsentligt.

Det konkluderes på baggrund af ovenstående, at det ikke i henhold til habitatbekendtgørelsen er nødvendigt at foretage en miljøkonsekvensvurdering i forhold til ammoniakpåvirkning af internationale naturbeskyttelsesområder, som følge af ammoniakfordampning fra anlægget.

5.4 Lugt

En forudsætning for at kunne opnå miljøtilladelse er, at der sker overholdelse af det fastsatte beskyttelsesniveau for lugt. Der skal derfor foretages beregninger af lugt efter miljøstyrelsens lugtmodel til naboer, samlet bebyggelse og byzone. For de forskellige bebyggelsestyper er der sat en grænseværdi for lugt, og det er kun tilladt at overskride den grænseværdi i 1% af årets 8.760 timer (dvs. i 87,6 timer om året). Grænseværdien er skrappest for byzone/sommerhusområde og mest lempelig for nabobeboelse i landzone uden landbrugspligt. Der er ingen lugtgrænser for beboelse på ejendomme med landbrugspligt.

Beregningerne foretages ud fra ejendommens produktion (dyretype, gulvtype, areal mm) og der tages forbehold for mest forekommende vindretning. Hvis der er flere husdyrbrug, der ligger i nærheden af den samme type beboelse indgår de i beregningen af lugtgeneafstanden (kumulationsberegning). Dette resulterer i en beregnet lugtgeneafstand, som den afstand, der skal være fra anlægget med den givne produktion til bebyggelsestypen for at lugtgenekriteriet netop er overholdt.

Af tabel 5.4.1 kan det ses, hvad geneafstandene er for husdyrbruget på Holtevej 100, sammenlignet med afstandene til de nærmeste bebyggelsestyper.

Bebyggelsestype	Korrigeret geneafstand (m)	Vægtet gennemsnitsafstand (m)
Nærmeste beboelse uden landbrugspligt	146	Holtevej 97 140
Samlet bebyggelse	260	Buksbomvej 7 790
Nærmeste område i lokalplan udlagt til boligområde eller rekreative formål	260	Tolstrupvej 231A, rekreativt område, idrætsbane 2115
Byzone/sommerhusområde	463	Serritslev by, vedtagne kommune 10-B-05 og lokalplan 10-B-04 500

Tabel 5.4.1 – lugtberegninger

Ansøger har ikke angivet kumulation for andre husdyrbrug. Brønderslev Kommune er ud fra en gennemgang af kortmateriale og beliggenhed af andre husdyrejendommen enig i, der ikke skal beregnes kumulation.

Brønderslev Kommune er desuden enig i udpegningen af de bebyggelser, der skal beregnes i forhold til. Der er dog tilføjet nærmest samlet bebyggelse, som værende indenfor byzone.

Som det fremgår af ovenstående lugtberegning, er genekriteriet overholdt til byzone og samlet bebyggelse, men ikke til nærmeste enkeltbolig uden landbrugspligt. Ansøger har derfor bedt om, at ansøgningen bliver vurderet efter husdyrbruglovens § 33 stk. 1 ("50 % reglen") med følgende argumentation: *Lugtgenerne stiger fra stald 2 med 12.686 LE/s / 20.094 OU/s, men bliver tilsvarende reduceret med 12.825 LE/s / 33.546,5 OU/s i stald 1 der ligger nærmere Holtevej 97. Sammenlagt sker der en betydelig reduktion i lugtgenerne i ansøgt drift i forhold til nudrift, hvorfor det er forventeligt, at Holtevej 97 vil opleve forbedrede forhold i forhold til lugtgener.*

I den konkrete sag er 50 % af den beregnede geneafstand til Holtevej 97 beregnet til 73 m. Da afstanden til naboen er 140 m, er afstanden mere end 50 procent af den beregnede geneafstand. De øvrige to kriterier om, at den samlede lugtemissionen ikke øges i forhold til nudrift og at lugtemissionen i nærmeste staldafsnit ikke øges, kan desuden overholdes, idet stald 2 ligger længst væk fra naboen. For alle øvrige naboer er den beregnede geneafstand mindre end den faktiske afstand.

Udover, at ovenstående betingelser er opfyldt, skal Brønderslev kommune foretage en konkret vurdering af, om 50%-reglen kan anvendes. Kommunen lægger vægt på, at den beregnede, vægtede gennemsnitsafstand til naboen er 96 % af geneafstanden, og at kun 1 bolig påvirkes. Der er tale om en produktionsmæssig tilpasning, som samlet nedbringer husdyrbrugets lugtbelastning med 26 %. Yderligere har Brønderslev Kommune ikke tidligere modtaget klager over lugt.

Desuden er beboelsen Holtevej 97 vurderet i forhold til dens beliggenhed, som er syd/sydvest i forhold til Holtevej 100, hvor den hyppigste vindretning i Danmark er en vestlig og sydvestlig vind. Ud fra en samlet betragtning vurderer Brønderslev Kommune, at der skal meddeles dispensation ved brug af 50 % reglen.

Nabohøring indenfor konsekvenszonen

Ud over beregning af om lugtgenekriterierne er overholdte foretages der en beregning af konsekvenszonen, der er beregnet til: **635 m** Brønderslev Kommune har foretaget en nabohøring efter § 56(a) i husdyrbrugloven af alle ejendommen indenfor denne zone.

Da rengøring og oprydning har betydning for lugt, har Brønderslev Kommune valgt at stille vilkår om ryddelighed og rengøring.

5.5 Overholdelse af afstandskrav

I Husdyrbruglovens §§6-8 indeholder en række generelle afstandskrav. Den ansøgte drift på Holtevej 100 er gennemgået for alle disse.

I §6 forbydes etablering, udvidelse og ændringer af husdyr-, gødnings- og ensilageopbevaringsanlæg, der medfører forøget forurening i følgende områder:

- Eksisterende/fremtidigt byzone/sommerhusområde.
- I område i landzone, der i lokalplan er udlagt til boligformål, rekreative formål mv.
- I en afstand mindre end 50 m fra de i nr. 1 og 2 nævnte områder.
- I en afstand mindre end 50 m fra en nabobeboelse.

Alle ovennævnte punkter overholder afstandskrav til 50 m fra Holtevej 100, bortset fra afstandskravet til nabobeboelse, som ikke overholdt.

I §7 forbydes udvidelse af husdyr- og gødningsopbevaringsanlæg, hvis anlægget ligger i en afstand på mindre end 10 m fra, eller helt eller delvis inden for bestemte ammoniakfølsomme naturtyper. Det er ikke tilfældet for Holtevej 100.

Jævnfør §8, stk. 1 og 2 er det ikke tilladt at udvide husdyr-, gødnings- og ensilageopbevaringsanlæg, der medfører forøget forurening, inden for en række afstande.

I 5.5.1 er afstandskravene sammenholdt med afstandene i den ansøgte drift.

Område	Afstandskrav, m	Faktisk afstand, m
Privat vandindvindingsanlæg	25	54
Alment vandforsyningsanlæg	50	3910
Vandløb, herunder dræn, samt søer over 100 m ²	15 (100m til vandløb for gyllebeholdere)	297
Offentlig vej og privat fællesvej	15	9
Levnedsmiddelvirksomhed	25	1180

Område	Afstandskrav, m	Faktisk afstand, m
Beboelse på samme ejendom	15	42
Naboskel	30	157

Tabel 5.5.1 – afstand kravene i husdyrbruglovens § 8

Som det ses af tabellen, er alle afstandskrav i §8, stk. 1 ikke overholdt. Afstanden til offentlig vej er 9 m og dermed tættere på vejen end afstandskravet på 15 m og ansøger har søgt om dispensation for forholdet. Der er tale om en eksisterende stald, men der er udelukkende tale om ændring af dyregruppen. Ændringen af dyregruppen medfører en forøget luft fra stalden, men i forbindelse med produktionsomlægningen, så vil stald 1, som heller ikke overholder afstandskravet til offentligvej, blive taget ud af drift. Den forøget lugtgene fra stald 2 til Holtevej er en landevej, som primært anvendes til motoriserende køretøjer og lugtgenerne vil udgøre en mindre andel samlet set i forhold til, at produktionsarealet er reduceret med ca. 80 %. Stald 2 er en eksisterende bygning, som var lovlig på opførelsestidspunktet, hvorfor det ikke skal leve op til ovennævnte afstandskrav. Resten af afstandskravene i §8 stk. 1 er overholdt.

Brønderslev kommune har behandlet dispensationsansøgningen inklusivt partshøringen i kapitel 6, hvor det fremgår at Brønderslev Kommune vurderet, at det er muligt at meddele dispensation for afstandskravet til offentligvej. Med de meddelte dispensationer er alle afstandskrav i husdyrbruglovens §§ 6 til 8 overholdt eller dispenseret for.

5.6 Risiko for forurening af jord, grundvand og overfladevand

Opbevaring af husdyrgødning

Der produceres husdyrgødning i form af gylle, som opbevares i ejendommens gyllebeholder. Gyllebeholderen er beliggende vest for staldanlægget og forbundet med eksisterende rørføringer til staldens gyllekanaler. Gyllekanalerne i vestlige stald afkobles helt fra og udgør ingen gylleopbevaringsvolumen. Der er indsendt tegning fra ansøgers konsulent ved Landbord, der illustrerer gyllebeholderens beliggenhed – se bilag Oversigtskort.

Afløb og håndteringen af gyllen

Håndteringen af den flydende husdyrgødning fra smågrisene – her bliver gyllen opsamlet i gyllebeholderen og leveres til et biogasanlæg, der tømmes fra fortanken med retur levering til gylletanken efter afgangning.

Der er stillet vilkår om, at pumpning af gylle altid skal ske under opsyn. Brønderslev Kommune vurderer, at med det stillede vilkår, så udgør opbevaring af husdyrgødning ikke en væsentlig risiko for forurening af jord, grundvand, overfladevand. Der er altid overvågning ved pumpning af gylle. Der foretages beholderkontrol, hvor det sikres at opbevaringslagrene er intakte bl.a. under egenkontrol jf. management, se afsnittet.

Håndtering af tagspildevand og ubelastet overfladevand

Af ansøgningen fremgår det, at tagvand fra svinestalde og øvrige produktionsbygninger samt stuehus opsamles i tagrender og ledes til diffus nedsivning. Hvorfor der ikke vil ske nogen ændring/forøgelse i forbindelse med projektet, idet der ikke sker ændringer i bygningsmassen.

I forhold til rengøringsvand fra det der kan belaste overfladearealer, så er der ingen vaskeplads på ejendommen, idet markarbejdet går ud fra en anden ejendom. Der er ingen konkret udledning af rengøringsvand fra stalde, der kan belaste overfladearealer, idet der benyttes højtryksrensere til vask af stalde indendørs.

Opbevaring af olie- og kemikalier

Af ansøgningen fremgår følgende:

Der er udarbejdet en beredskabsplan for ejendommen, som definerer hvilke handlinger, der skal ske i tilfælde af uheld og spild på ejendommen.

Opbevaring af henholdsvis farligt affald i form af klinisk, risikoaffald og spildolie er henholdsvis placeret i opbevaringsrummet til kemikalier, som er beliggende i sidebygning til stald 2, som er et aflåst frostfrit rum med støbt gulv uden afløb. Olietanke med diesel, fyringsolie og benzin er placeret i maskinhusets vestlige del nærmest Holtevej. Se bilag situationsplan. Der er ingen sprøjtemidler på husdyrbruget, disse opbevares på anden ejendom.

Selvom der allerede opbevares olie- og kemikalier på ejendommen i henholdsvis opbevaringsrum og maskinhus, så er der stillet vilkår om, at olietanke skal være placeret på tæt underlag og at tankning skal ske, så evt. spild ikke kan løbe på jorden eller i afløb (medmindre der er etableret olieudskillere). Vilkårene er stillet, fordi der kan ske ændringer i driften.

Brønderslev Kommune vurderer, at så længe håndtering af husdyrgødning, spildevand, olie og kemikalier foregår jf. husdyrgødningsbekendtgørelsens generelle bestemmelser og i henhold til de fastsatte vilkår, udgør det ikke en væsentlig risiko for forurening af jord, grundvand og overfladevand.

5.7 Øvrige gener og forureningsrisici

Støj

Ansøger har angivet følgende støjkloder:

De normale større støjkloder på husdyrbruget er fra højtryksrensere, foderanlæg, gyllepumper, den daglige brug af traktorer samt transport til og fra ejendommen. Desuden vil der være transport mht. flytning af grise til og fra ejendommen, der vil kunne give anledning til støjgener.

Ansøger har oplyst, at ventilationsanlæg og vedligeholdelse/rengøring af foderanlæg, rengøres efter behov for at reducere støjpåvirkningen samt mindske energiforbruget. Flytning af grise planlægges, hvis muligt til at blive udført indenfor almindelig arbejdstid.

Ansøger har oplyst at brugen af andet maskiner vil blive forsøgt planlagt inden for normal arbejdstid/dagtimerne. Der kan dog i spidsbelastningsperioder under såning og høst være

brug for at kunne anvende maskinel udover dette tidsrum. Brug af højtryksrensere til vask af stalde foregår indendørs og er dermed en mindre belastende støj for naboer.

Ansøger oplyser at der i forbindelse med afhentningen af gulle til biogasanlægget, vil dette blive udført i dagtimerne ca. hver 14. dag, men i forbindelse med udbringningssæsonen vil der være en øget frekvens, men som udgang i dagtimerne.

Ansøger har oplyst at der ikke er nogen særlige forhold ved produktionen, der giver væsentlige støjgener.

Brønderslev Kommune har valgt at stille vilkår om, at husdyrbruget ikke må give anledning til støjgener, som af tilsynsmyndigheden vurderes at være væsentlige for området.

Vilkårene betyder, at hvis tilsynsmyndigheden finder at der er væsentlige støjgener fra landbruget, så skal landbruget for egen regning dokumentere, at støjkravene er overholdt.

Dokumentation for overholdelse af støjkravene kan være i form af støjmålinger i ejendommens omgivelser ved de enkelte støjkilder kombineret med beregninger efter den fælles nordiske beregningsmodel for industristøj.

Brønderslev Kommune vurderer, at med de stillede vilkår og den drift ejer har beskrevet vil etableringen af husdyrbruget ikke give anledning til væsentlige støjgener for naboer, som alle ligger over for husdyrbrug i en afstand på over 90 m væk.

Støv

Ansøger oplyser, at den primære kilde til evt. støv, er primært fra den transport og kørsel med maskiner til og fra husdyrbruget og desuden fra håndtering og kørsel med foder og i nogen grad fra vask af stalde.

Ansøger oplyser at der ikke er nogen særlige forhold ved produktionen, der giver anledning til væsentlige støvgener.

Brønderslev Kommune vurderer, at med den beskrevne håndtering og drift, så vil produktionen ikke give anledning til væsentlige støvgener for naboer, der alle ligger mere end 90 m væk.

Fluer, skadedyr og opbevaring af døde dyr

For husdyrbrug er der krav om, at der skal ske forebyggelse af gener fra fluer, skadedyr og af uhygiejniske forhold.

De uhygiejniske forhold kan især opstå, hvis der ikke holdes rent og ryddes op i foderspild, så rotter tiltrækkes, eller hvis døde dyr, ikke opbevares hensigtsmæssigt.

Ansøger oplyser, at der til forebyggelse af fluer og skadedyr, bekæmpes i henhold til retningslinjerne fra Aarhus Universitet, Institut for Agrøkologi samt Kommunens anvisninger.

Ansøger oplyser, at rotter specifikt bekæmpes af privat firma og fluer minimeres primært med god hygiejne omkring dyrene, men kan bekæmpes med godkendte bekæmpelsesmidler

Ansøger har oplyst at døde dyr opbevares på afhentningsplads nærmest vestlige indkørsel jf. Landbo Nords situationsplan, se bilag Oversigtskort. De døde dyr afhentes af DAKA jf. regler om afhentning af dyr i bekendtgørelse om opbevaring af døde dyr.

Håndhævelse af de generelle regler om opbevaring af døde dyr hører som udgangspunkt under fødevarestyrelsen. En forsvarlig opbevaring er dog også en forudsætning for overholdelse af miljøbeskyttelseslovens generelle regler i forhold til hygiejne, risiko for punktkildeforurening mm. og i forhold til forebyggelse af risikoen for skadedyr, herunder rotter. Brønderslev Kommune oplever i disse år store problemer med rotter i by- og landdistrikter og har derfor valgt at stille vilkår om opbevaringen af de døde dyr.

Brønderslev Kommune har stillet vilkår om, at der sker en tilstrækkelig forebyggelse imod væsentlige gener af skadedyr og uhygiejniske forhold.

Brønderslev Kommune vurderer, at afhentningspladsen skal være med fast bund, hvor de døde dyr kan placeres enten i en lukket container eller ved overdækning med en kadaverkappe af passende størrelse. Afhentningspladsen er placeret tæt ved Holtevej med frit udsyn til naboer og forbipasserende. Brønderslev Kommune stiller derfor vilkår om, etablering af et hegn, der afskærmer mod indsyn fra vejen og naboer.

Med ansøgers beskrivelse af tiltag og de stillede vilkår vurderer Brønderslev Kommune, at der sker en tilstrækkelig forebyggelse imod væsentlige gener fra fluer, skadedyr og uhygiejniske forhold.

Transporter

Ansøgers opgørelse af transporter i ansøgt drift fremgår af tabel 5.7.1.

Art	Ansøgt drift
Levende dyr, små grise 7-30 kg	90
Døde dyr	52
Foderstoffer	60
Gylle afhentning	25
Halm	15
Total	1273

Tabel 5.7.1 – Oversigt over ansøgt transporter til og fra husdyrbruget over et år.

Transportopgørelse for husdyrbruget fremgår af tabel 5.7.1 fordelt over hele året. Der er ikke medregnet privat kørsel for ansatte i transportopgørelsen.

Indkørsel til ejendommen sker fra Holtevej fra fire adgangsveje, der er tale om eksisterende adgangsveje til driften, så der er ikke tale om ændringer med ind- og udkørsel til husdyrbruget. Se bilag oversigtskort over adgangsforhold til ejendommen.

I forhold til andre forhold omkring transporter er det Brønderslev Kommune vurdering, at oversigtsforholdene er tilstrækkelig gode til at transporter ind og ud kan foregå uden at være til væsentlig gene eller risiko for anden trafik.

Desuden vurderes, at det samlede antal transporter vil være færre ved, det ansøgte på grund af der er tale om en større reduktion af husdyrbrugets produktionsareal og dette vil ikke give anledning til væsentlige gener for naboer og omgivelser.

Lys

Ansøger oplyser, at der ikke er forventelige lysgener for fra ansøgte produktion. Der er jf. ansøgers situationsplan belysning ved maskinhus og sidebygning med opbevaring af kemi (sidebygning til ansøgte stald 2). Se bilag oversigtskort – situationsplan.

Brønderslev Kommune vurderer, at med eksisterende forhold af belysning, så vil lyset ikke være til væsentlig gene for nærmeste naboer og vil ikke virke blændende for forbipasserende på Holtevej.

5.8 Affald

Ansøger har oplyst, at der på ejendommen forekommer affald fra den daglige drift, hvilket er begrænset og afhændes via kommunal ordning/afhøningsaftale. Det er primært plastaffald fra den daglige drift, som sorteres og kommer i plastcontainer på hovedejendommen.

Ansøger oplyser, at farligt affald som kanyler og skalpeller, afleveres på modtagestationen jf. gældende regler. Desuden er det oplyst, at udtjent materiel afhændes som skrot og der bestilles typisk store partier af henholdsvis sække- og kassevarer således der begrænses i affaldsmængder. Det tilsigtes så vidt muligt genbrug og affaldssortering i de største affaldsfraktioner pap og plastic, men også metal og elektronik, som er i meget begrænset mængder. Der er oplyst der ikke forventes øget erhvervsaffald i forbindelse med husdyrproduktionen.

Affaldscontainer er placeret umiddelbart syd for gylletank nærmest Holtevej. Se bilag oversigtskort – situationsplan.

Brønderslev Kommune har valgt at stille vilkår om, at der ved tilsyn skal fremvises dokumentation for korrekt bortskaffelse af farligt affald fra husdyrbrug produktionen og for genanvendeligt affald, der overstiger mængder svarende til en almindelig husholdning. Vilkåret gælder også, hvis der opstår andre fraktioner af farligt eller genanvendeligt affald.

5.9 Landskabelige forhold

Ejendommen er beliggende i et område, der i kommuneplanen 2021-2032 som er udpeget som landområder med placering og udvidelse af større husdyrbrug produktioner hvis der sker uden konflikter og med hensyn til beskyttelsesinteresser og i forhold til natur, landskab, kulturmiljøer, nabobeboelse mv. Det er væsentligt i forhold til strukturudviklingen i landbruget, af hensyn til bedrifter med store husdyrhold prioriteres højt.

Landskabet omkring husdyrbruget er beliggende bynært landbrugsland, med bebyggelse i form af større og mindre gårde, enkelt huse og Serritslev by. Brønderslev Kommune vurderer, at det visuelle indtryk i området vil være uændret i ansøgt drift sammenlignet med det eksisterende og at udvidelsen ikke vil have negativ påvirkning af de landskabelige værdier. Ligeledes vurderer Brønderslev Kommune, at da udvidelsen sker i eksisterende stald vil der ikke være konflikt eller fravigelser med rammerne af kommuneplanen.

Om de økologiske forbindelser fremgår af retningslinjer, at planlægning og administration vedrørende anvendelse og tilstand skal forbedre levesteder og spredningsmuligheder for dyr og planter i forbindelsen. Nye anlæg må ikke i væsentlig grad forringe dyre- og plantelivets sprednings muligheder. Da anlægget på ejendommen er eksisterende og er beliggende udenfor de økologiske forbindelser, lever produktionsanlægget Holtevej 100 op til retningslinjen.

Om de særlige værdifulde landskaber, naturområder og potentielle naturområder

Ejendommen er beliggende centralt i udpeget landområdet jf. kommuneplanen med prioritering og hensyn til bedrifter med store husdyrhold. Ejendommen er ikke beliggende indenfor eller i nærheden af særlige værdifulde landskaber, naturområder eller potentielle områder, hvorfor ansøgte projekt ikke vil forringe kvaliteten eller ske ændringer af større natur-, landskabelige områder. Der sker ingen ændringer i bygninger og ingen nybygninger og det vurderes at ansøgte vil være i god overensstemmelse med kommuneplanens retningslinjer.

Fortidsminder, beskyttelseslinjer og andre interesseområder

Der er registrering af fortidsminder på ejendommen, hvilket betyder der ved ejendommen ligger en udpegnings af beskyttelseslinjer med fredede fortidsminder. Der er et fortidsminde areal med en fortidsminderegistrering i form af en rundhøj fra oldtiden på matrikel nr. 6a, Holte By, Serritslev. Frednings nr. 07135 beliggende ca. 224 m nord øst fra nordligste hjørne af ansøgte stald 2 til fredet fortidsmindepunktet og ca. 111 m til beskyttelseslinje. Man må ikke foretages ændringer i tilstanden af fortidsmindet og i forbindelse med jodbehandling må ikke komme nærmere på end nuværende afstandskrav.

Der er ingen udpegninger i forhold til lavbund og okker potentielle områder. Der er ingen geologiske bevarings værdiger, råstof- eller indvindingsoplandsområder.

Ejendommen ligger ikke indenfor å- og søbeskyttelseslinjer, kystnærhedszone, skovbyggelinjer, og ligger mere end 1,6 km fra nærmeste kirke.

Brønderslev Kommunes vurderer, at med de stillede vilkår vil projektet ikke have negativ påvirkning af landskabet eller på anden måde være problematisk eller i strid med andre begrænsninger for anvendelse.

5.10 Management og egenkontrol

Ansøger har oplyst følgende om sit management og egenkontrol:

- Ansøger har oplyst at lugtemissionen fra staldanlægget søges reduceret ved kontinuerlig at fastholde en god stald hygiejne og anvende godt management i staldene.

- Ansøger har oplyst at der via rengøring efter behov af ventilationsudstyr, vil begrænse luftgenerne fra produktionen.
- Ansøger har oplyst at omrøring af gylle udelukkende vil blive udført i forbindelse med udkørsel.
- Ansøger har oplyst at der ikke vil opbevares sprøjtemidler på husdyrbruget, da disse vil være at finde på anden ejendom.

Management og egenkontrol er et vigtigt element i at drive en virksomhed med sigte på så lille en miljøpåvirkning som muligt. Udover ansøgers egenkontrol er der især jf. Husdyrgødningsbekendtgørelsen fastsat en række konkrete indretnings- og driftskrav, som umiddelbart skal overholdes.

Brønderslev Kommune har noteret sig den egenkontrol, som ansøger selv har oplyst, der vil blive gennemført og vil ved tilsyn forholde sig til om egenkontrollen efterleves i forhold til de miljørelevante dele. Udover ansøgers egenkontrol er der især i husdyrgødningsbekendtgørelsen fastsat en række konkrete indretnings- og driftskrav, som umiddelbart skal overholdes. Brønderslev Kommune har desuden som supplement til de generelle regler, stillet en række vilkår i miljøtilladelsen, som er vurderet nødvendigt for den konkrete ejendoms drift, med den ansøgte produktion.

Med ansøgers egenkontrol, de generelle regler og de fastsatte vilkår har Brønderslev Kommune i denne sag vurderet, at det ikke er nødvendigt at stille yderligere konkrete vilkår til egenkontrol.

Kapitel 6: Behandling af dispensationer

Dispensationer:

- Vej: Ansøger har søgt om dispensation for afstandskravet for husdyrbrugets eksisterende stald til smågrise og gyllebeholder, som er beliggende nærmere end tilladelige afstandskrav til offentlig vej med følgende begrundelse:
 - Der er tale om et eksisterende staldanlæg, hvor gulvtypen ikke ændres, men der er udelukkende tale om ændring af dyregruppen.
 - Hvis der ikke meddeles dispensation, skal der etableres en ny stald, hvilket anses som ikke være en bæredygtig løsning – kontra et velfungerende eksisterende staldanlæg på ejendommen.
- Lugt: Ansøger har søgt om dispensation efter 50% reglen for lugt til nærmeste enkelt bolig med følgende begrundelse:
 - Da der ikke er om en udvidelse, men derimod tale om en reduktion af produktionen, vil det ikke opleves som en øget lugtgene.

Vurdering i forhold til offentligvej

Det fremgår af tabel 5.5.1, at afstandskravet fra ansøgte projekt til offentlig vej ikke er overholdt.

Brønderslev Kommune meddeler hermed dispensation for afstandskravet fra stald 2 til offentligvej, der ikke er overholdt. Afstanden til offentlig vej er 9 m og dermed tættere på vejen end afstandskravet på 15 m og ansøger har søgt om dispensation for forholdet. Det

er Brønderslev Kommunes vurdering, at der er tale om en eksisterende stald, hvor der udelukkende er tale om ændring af dyregruppen. Alternative muligheder for at kunne opfylde afstandskravene er etablering af ny gyllebeholder og ny stald, som ikke vil være en bæredygtig løsning, samt vil være en miljøbelastning. Desuden vil det være problematisk om der ville kunne etableres ny stald og gyllebeholder, der vil kunne opfylde husdyrgodkendelseskrav samt opnå godkendelse i forbindelse med nabohøring.

Vurdering i forhold til lugt til nabo uden landbrugspligt

Der blev i miljøkonsekvensansøgningen specifikt ansøgt om at blive vurderet efter husdyrbruglovens §33 stk. 1. (50%-reglern), da husdyrbruget ikke kan overholde de nye afstandskrav.

Den beregnede geneafstand til Holtevej 97 er beregnet til 73 m. Da afstanden til naboen er 140 m, er afstanden mere end 50 procent af den beregnede geneafstand. De øvrige to kriterier om, at den samlede lugtemissionen ikke øges i forhold til nudrift og at lugtemissionen i nærmeste staldafsnit ikke øges, kan desuden overholdes, idet stald 2 ligger længst væk fra naboen. For alle øvrige naboer er den beregnede geneafstand mindre end den faktiske afstand.

Udover, at ovenstående betingelser er opfyldt, skal Brønderslev kommune foretage en konkret vurdering af, om 50%-reglen kan anvendes. Kommunen lægger vægt på, at den beregnede, vægtede gennemsnitsafstand til naboen er 96 % af geneafstanden, og at kun 1 bolig påvirkes. Der er tale om en produktionsmæssig tilpasning, som samlet nedbringer husdyrbrugets lugtbelastning med 26 %. Yderligere har Brønderslev Kommune ikke tidligere modtaget klager over lugt.

Desuden er beboelsen Holtevej 97 vurderet i forhold til dens beliggenhed, som er syd/sydvest i forhold til Holtevej 100, hvor den hyppigste vindretning i Danmark er en vestlig og sydvestlig vind. Ud fra en samlet betragtning vurderer Brønderslev Kommune, at der skal meddeles dispensation ved brug af 50 % reglen.

Dispensationer

Dispensation i forhold til vej og lugt:

Vej: Brønderslev Kommune meddeler hermed dispensation fra afstandskravet fra stald 2 til offentlig vej, der ikke er overholdt med en afstand til offentlig vej på 9 m og dermed nærmere end afstandskravet på 15 m. Det er Brønderslev Kommunes vurdering, at der er tale om en eksisterende stald, hvor der er udelukkende, er tale om ændring af dyregruppen og deraf uforandrede forhold.

Lugt: Ejendommen får ændret lugtemission fra smågrise produktion i bestående anlæg, hvorfor der er skærpede afstandskrav jf. luftvejledningen, som beskrevet ovenstående. Den vægtede gennemsnitsafstand til nabobeboelsen er 140 m er mere end 50 % af beregnede geneafstand på 73 m, geneafstanden er dermed overholdt. Der er Brønderslev Kommunes konkrete vurdering, at der med vindretningspåvirkning samt den beregnede vægtede gennemsnits afstand, som er vurderet til at blive mindre påvirket end i nudrift, kan gives dispensation for ansøgte ændring i stald 2.

Brønderslev Kommune meddeler hermed dispensation for afstandskravet på genekriterier for lugtemission på den vægtede gennemsnitsafstand 140 m, jf. Husdyrbrugloven §16 b og Husdyrgodkendelses bekendtgørelsen §§§ 31, 32 og 33 stk. 1) og 2).

Kapitel 7 Formalia

Naboorientering og partshøring

Udkast til miljøtilladelsen har været sendt til orientering hos matrikulære naboer og andre beboere inden for en beregnet konsekvenszone jf. husdyrbruglovens §55 eller §56.

Derudover har det været sendt i partshøring ved ansøger selv jf. forvaltningslovens § 19.

Af § 19 i forvaltningsloven fremgår, at hvis det projekt der søges om miljøgodkendelse eller miljøtilladelse til vurderes at være til særlig ugunst enkelte parter, så kan der ikke træffes afgørelse før den berørte part er blevet hørt og har haft mulighed for at udtale sig.

Brønderslev Kommune har i denne sag vurderet, at projektet ikke skønnes at være til særlig ugunst for enkelte parter ud over beboelse på ansøgte adresse selv.

Der har været en frist på 2 uger til at komme med bemærkninger til ansøgningen.

Brønderslev Kommune har ikke modtaget bemærkninger hertil inden for fristen.

Offentliggørelse

Afgørelsen er gjort offentlig tilgængelig på Brønderslev Kommunes hjemmeside den 16. februar 2024. og der er fra den dato en frist på 4 uger for at klageberettigede kan påklage den (se klagevejledning nedenfor) En kopi af afgørelsen vil desuden blive gjort offentlig tilgængelig på Digital Miljø Administration (DMA-portalen) – dvs. Miljø- og Fødevarerministeriets hjemmeside.

Der er den 16. februar 2024 sendt kopi til de organisationer, der er omfattet af §§ 61 og 62 i husdyrbrugloven, til de klageberettigede organisationer og styrelser efter § 84-87 i husdyrbrugloven, til ansøgers konsulent og til naboer der har fremsat ønske om en kopi i forbindelse med naboorienteringen.

Klagevejledning

Denne miljøtilladelse kan påklages til Miljø- og Fødevarerklagenævnet.

Klagefrist

Klagefristen er 4 uger fra den dag, afgørelsen eller beslutningen er meddelt. Er afgørelsen eller beslutningen offentligt bekendtgjort, regnes klagefristen dog altid fra bekendtgørelsen. Hvis klagefristen udløber på en lørdag eller helligdag, forlænges klagefristen til den følgende hverdag. Denne miljøgodkendelse er offentlig bekendtgjort følgende dato:

Dato: 16. februar 2024

Hvem er klageberettiget?

De klageberettigede er:

- afgørelsens adressat,
- miljø- og fødevareministeren, når væsentlige nationale eller internationale interesser er berørt,
- enhver, der har en individuel, væsentlig interesse i sagens udfald,
- Styrelsen for Patientsikkerhed,
- Danmarks Fiskeriforening kan påklage miljøgodkendelsen, for så vidt angår spørgsmål om forurening af vandløb, søer eller havet,
- Ferskvandsfiskeriforeningen for Danmark kan påklage miljøgodkendelsen, for så vidt angår spørgsmål om forurening af vandløb og søer,
- Arbejderbevægelsens Erhvervsråd kan påklage miljøgodkendelsen, når væsentlige beskæftigelsesmæssige interesser er berørt,
- Forbrugerrådet kan påklage miljøgodkendelsen i det omfang, de er væsentlige og principielle,
- lokale foreninger og organisationer, der har beskyttelse af natur og miljø som hovedformål, kan påklage afgørelser, som foreningen eller organisationen har ønsket underretning om, jf. lovens §61,
- lokale foreninger og organisationer, der efter deres formål varetager væsentlige rekreative interesser, kan påklage afgørelser, som foreningen eller organisationen har ønsket underretning om, jf. lovens §61, når afgørelsen berører sådanne interesser og klagen har til formål at varetage natur og miljøbeskyttelse,
- landsdækkende foreninger og organisationer, der efter deres vedtægter har beskyttelse af natur og miljø som hovedformål, kan påklage miljøgodkendelsen, og
- landsdækkende foreninger og organisationer, der efter deres vedtægter har til formål at varetage væsentlige rekreative interesser, kan påklage miljøgodkendelsen, når afgørelsen berører sådanne interesser og klagen har til formål at varetage natur- og miljøbeskyttelse.

Hvordan klager man gennem den digitale klageportal?

Klage til Miljø- og Fødevareklagenævnet indgives som hovedregel ved anvendelse af nævnets digitale klageportal.

[Digital klageportal](#)

Når man kommer ind på siden, skal man vælge feltet, hvor man kan gå direkte til klageportalen og herefter følge vejledningen.

Kan man klage uden om den digitale klageportal?

Som udgangspunkt skal man bruge den digitale klageportal, hvis man vil indgive en klage. Men i særlige tilfælde kan nævnet give lov til, at man klager via brev (enten papirbrev eller mail). Det kan være tilfældet, f.eks. hvis man har et særlig handicap, har kognitiv eller fysisk funktionsnedsættelse, lider af demens, mangler digitale kompetencer, er socialt udsat, har en eller flere psykiske lidelser eller har sprogvanskeligheder, hvor hjælp og vejledning fra myndigheden eller nævnet ikke vurderes at være en egnet løsning.

I sådanne og visse andre tilfælde kan nævnet tillade, at man klager med almindelig papirpost eller mail.

Ønsker man at klage pr papirpost eller mail, skal man indlevere anmodning om fritagelse for dette til Brønderslev Kommune. Kommunen sender anmodningen videre til klagenævnet. Brønderslev Kommune har adressen Ny Rådhusplads 1, 9700 Brønderslev.

I anmodningen skriver man:

- at man ønsker fritagelse fra anvendelse af den digitale klageportal
- hvilken afgørelse man ønsker at klage over
- om man er fritaget fra anvendelse af digital post

Hvis klagenævnet giver lov til klage uden om klageportalen, kan man herefter indgive selve klagen til kommunen pr mail eller brev, hvorefter kommunen på borgerens vegne opretter klagen i klagesystemet.

Klagegebyr

Det koster som udgangspunkt 900 kr. for privatpersoner og 1.800 kr. for virksomheder/organisationer at klage. Klagegebyret tilbagebetales hvis klagesagen fører til, at den afgørelse, der klages over, ændres eller ophæves.

Man får også klagegebyret tilbage, hvis man får helt eller delvist medhold i klagen. Man får dog ikke gebyret tilbage, hvis den eneste ændring er, at fristen i den afgørelse, der er klaget over, forlænges.

Efter at klagen er indleveret

Hvis Brønderslev Kommune fastholder afgørelsen, efter at der er klaget over den, videresender kommunen senest 3 uger efter klagefristens udløb klagen til Miljø- og Fødevarerklagenævnet. Samtidig sender kommunen en kopi af sin udtalelse til sagen til de i klagesagen involverede. Denne udtalelse kan der indsendes bemærkninger til inden for en 3 eller 4 ugers frist.

Opsættende virkning

At en klage over en miljøgodkendelse har opsættende virkning betyder, at det er ulovligt for driftsherren at tage miljøgodkendelsen i brug, før klagesagen er afgjort. Hvorvidt en klage har opsættende virkning eller ej, afhænger først og fremmest af, om miljøgodkendelsen "indebærer opførelse af bebyggelse uden tilknytning til ejendommens hidtidige bebyggelsesarealer". Et eksempel på bebyggelse uden tilknytning kan være en gylletank, som placeres fjernt fra gården på en åben mark.

Hvis miljøgodkendelsen IKKE indebærer opførelse uden tilknytning:

- Hvis miljøgodkendelsen ikke indebærer opførelse af bebyggelse uden tilknytning, er hovedreglen, at hvis en miljøgodkendelse er udstedt (og andre nødvendige tilladelser også er på plads) og derpå bliver påklaget, så må ansøger gerne gå i gang med f.eks. det byggeri, som han har fået lov til. MEN – klagesagen er jo ikke afgjort på det tidspunkt, og hvis nævnet f.eks. efterfølgende ophæver miljøgodkendelsen, så bliver byggeriet dermed ulovligt og skal i yderste tilfælde rives ned igen. Selv om det er lovligt for landmanden at gå i gang med byggeriet, kan han altså efterfølgende blive tvunget til at rive det ned igen, så der er betydelig risiko involveret ved at udnytte en miljøgodkendelse, før klagesagen er afgjort.

Derudover kan nævnet i sin sagsbehandling ændre hovedreglen, så der pålægges opsættende virkning. Dermed bliver det ulovligt at tage miljøgodkendelsen i brug.

Hvis miljøgodkendelsen INDEBÆRER opførelse uden tilknytning:

- Hvis en miljøgodkendelse derimod indebærer opførelse af bebyggelse uden tilknytning til ejendommens hidtidige bebyggelsesarealer, vender hovedreglen vedr. opsættende virkning lige modsat. Miljøgodkendelsen må så ikke udnyttes før klagefristens udløb, og hvis miljøgodkendelsen bliver påklaget, har klagen opsættende virkning. Men også her kan Miljø- og Fødevareklagenævnet overtrumfe lovens regler og bestemme, at klagen alligevel ikke har opsættende virkning.

Skulle nævnet gøre det, gælder dog fortsat den ovenfor omtalte risiko for, at nævnet ophever miljøgodkendelsen, hvorved det opførte byggeri bliver ulovligt.

Retsgrundlag og andre materialer

- Forvaltningsloven, se lovbekendtgørelse nr. 433 af 22. april 2014 af forvaltningsloven.
- Husdyrbrugloven, Bekendtgørelse af lov om husdyrbrug og anvendelse af gødning m.v., se lovbekendtgørelse nr. 520 af 1. maj 2019 med senere ændringer.
- Husdyrgodkendelsesbekendtgørelsen, se bekendtgørelse nr. 443 af 26. april 2023 om godkendelse og tilladelse m.v. af husdyrbrug.
- Husdyrgødningsbekendtgørelsen, se bekendtgørelse nr. 2243 af 29. november 2021 om miljøregulering af dyrehold og om opbevaring af gødning.
- Miljøbeskyttelsesloven, se lovbekendtgørelse nr. 5 af 3. januar 2023 om lov om miljøbeskyttelse.
- Museumsloven, se bekendtgørelse nr. 358 af 8. april 2014 af museumsloven.
- Naturbeskyttelsesloven, se bekendtgørelse nr. 1392 af 6. oktober 2022 af lov om naturbeskyttelse.
- Offentlighedsloven, se lov nr. 145 af 24. februar 2020 om offentlighed i forvaltningen.
- Retssikkerhedsloven, se lov nr. 1121 af 12. november 2019 om retssikkerhed ved forvaltningens anvendelse af tvangsindgreb og oplysningspligter.
- Vaskepladsbekendtgørelsen – se bekendtgørelse nr. 1401 af 26. november 2018 om påfyldning og vask m.v. af sprøjter til udbringning af plantebeskyttelsesmidler.
- Støjvejledningen - Jf. vejledning om ekstern støj fra virksomheder. Miljøstyrelsens vejledning nr. 5 fra november 1984.
 - [Miljøstyrelsens støjvejledning](#)
- Brønderslev Kommunes Landskabsanalyse fra 2020, som kan findes på Brønderslev Kommunes hjemmeside

Bilag

Bilag - Oversigtskort

LandboNord's oversigtskort; benævnt som situationsplan.

Situationsplan med angivelse af produktionsarealer, gyllebeholder og fodersiloer mv.



Bilag - Overblik over adgangsveje til ejendommen

LandboNord's oversigtskort over adgangsveje til ejendommen fra Holtevej.



Bilag – Skitse plan for klimastald

Skitse plan for to-klima i stald 2.

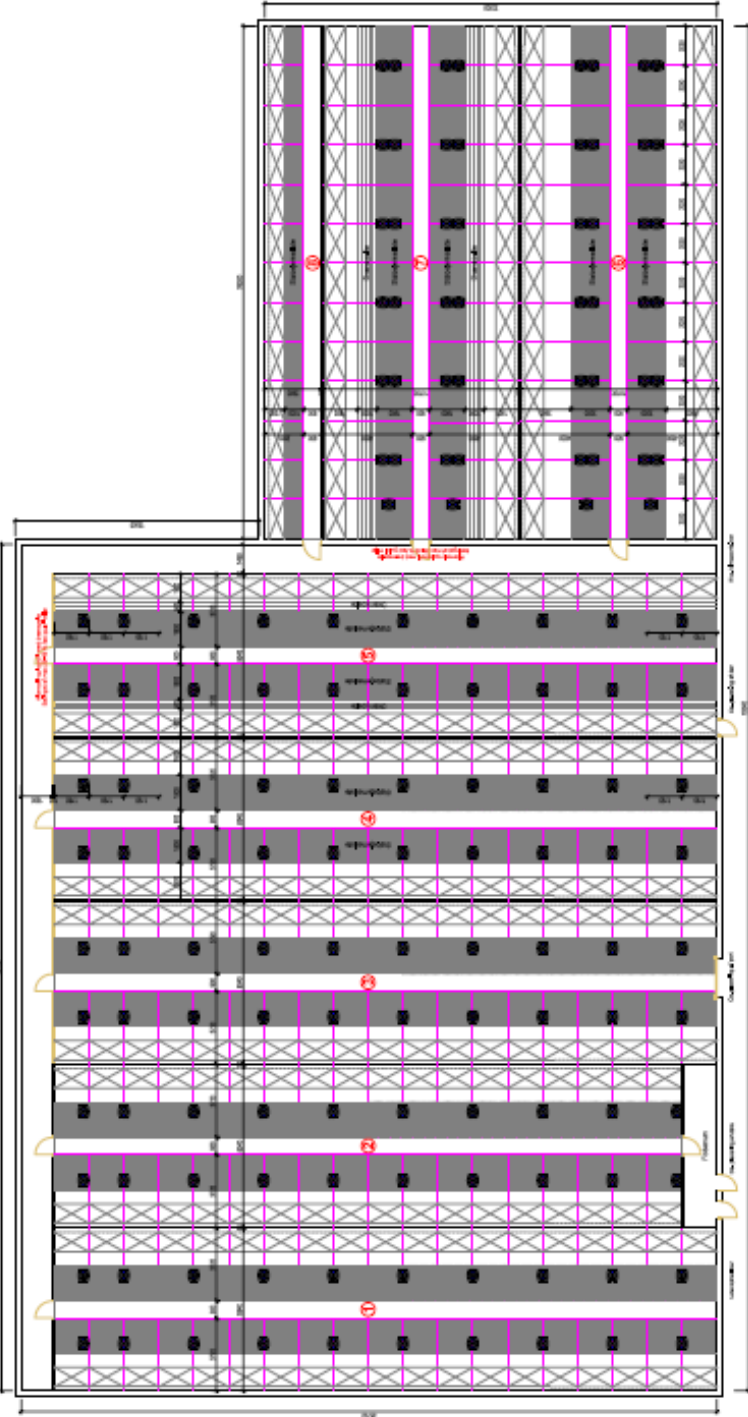

ARNE VRAAL ANDBERSEN
 Arkitektfirma A/S
 Nørre Allé 10
 8240 Skovbo
 Tlf: 45 46 46 46
 Fax: 45 46 46 47
 E-mail: arne@arnevraal.com
 www.arnevraal.com

PROJEKT
 Klimastald
 Skitse plan for to-klima i stald 2
 100%
 10/2017

DRITTE UDGAVER
 10/2017

NOTIS
 1. Tegningen er udarbejdet på baggrund af de oplysningsmateriale, som er fremlagt af den pågældende kunde.
 2. Tegningen er udarbejdet på baggrund af de oplysningsmateriale, som er fremlagt af den pågældende kunde.
 3. Tegningen er udarbejdet på baggrund af de oplysningsmateriale, som er fremlagt af den pågældende kunde.
 4. Tegningen er udarbejdet på baggrund af de oplysningsmateriale, som er fremlagt af den pågældende kunde.
 5. Tegningen er udarbejdet på baggrund af de oplysningsmateriale, som er fremlagt af den pågældende kunde.
 6. Tegningen er udarbejdet på baggrund af de oplysningsmateriale, som er fremlagt af den pågældende kunde.

Bilag – Beredskabsplan for Holtevej 100

INSTRUKS

VED UHELD

STANDS UHELDET

FORSØG AT STANDSE UDBREDELSEN AF UHELDET F.EKS. VED AT SLUKKE FOR PUMPER, TILSTOPPE AFLØB MM.

FREMTAG BEREDSKABSPLANEN OG FORETAG DE TILTAG DEN ANVISER, MAPPEN LIGER I LADE

TILKALD HJÆLP PR. TLF.

VED STØRRE UHELD RING 112 OG OPLYS:

- HVEM DER RINGER
- HVAD DER SKET
- HVOR DET SKET, BY OG ADRESSE

KONTAKT MILJØMYNDIGHEDERNE PÅ TLF. 7015 1514

KONTAKT EJEREN, Martin Andreasen PÅ TLF. 2045 0673

RED MENNESKER I FARE

VARSEL ALLE ENTEN MUNDTLIGT ELLER VED HJÆLP AF TELEFON.

BEGRÆNS UHELDET

VED BRAND - LUK DØRE OG VINDUER TIL DET BRÆDDE OMRÅDE, MEN LÅS IKKE DØRENE. PÅBEGYND SLUKNING AF BRANDEN MED DE TILSTEDEVÆRENDE SLUKNINGSREDSKABER.

VED MILJØUHELD - FORSØG OPDÆMNING FOR AT UNDGÅ, AT DIV. STOFFER LØBER TIL DRÆNBRØND ELLER VIDRE I VANDLØB. OPDÆMNINGEN KAN EVT. FORETAGES MED JORD, HALMBALLER OL. AFHÆNGIG AF MÆNGDEN.

VED BRANDVÆSENET/MILJØMYNDIGHEDERNES ANKOMST

UNDERRET BRANDVÆSENET/MILJØMYNDIGHEDERNE OM UHELDETS BELIGGENHED, UHELDETS OMFANG OG EVENTUELLE PERSONER, DER IKKE ER KOMMET I SIKKERHED.

UDLEVER BEREDSKABSMAPPEN TIL BRANDVÆSENET/MILJØMYNDIGHEDERNE.

Beredskabsplan for Holtevej 100, 9700 Brønderslev

Indholdsfortegnelse:

TELEFONNUMRE	4
BRAND- OG EVAKUERINGSINSTRUKS	5
OVERLØB AF GYLLE – INSTRUKS	6
KEMIKALIE- OG OLIESPILD – INSTRUKS	7
TRANSPORT AF BEKÆMPELSESMIDLER	9

Udarbejdet af: LandboNord i samarbejde med ejer

Revideret: Dato Ansvarlig (underskrift)

2023
2024
2025
2026
2027
2028
2029
2030
2031
2032
2033
2034
2035

Denne beredskabsplan er udarbejdet som en del af ejendommens miljøgodkendelse med det formål at stoppe og begrænse evt. uheld med konsekvenser for det omgivne miljø.

Planens indhold skal være kendt af gårdens ansatte m.m. og udleveres til evt. indsatsleder/miljømyndighed i forbindelse med uheld, forureninger, brand, ol.

Beredskabsplanen revideres/kontrolleres mindst 1 gang om året og skal være let tilgængelig og synlig. Beredskabsplanen findes i laden
Kopi af beredskabsplanen findes i stuehuset

Kort materiale:

Bagerst er der et oversigtskort over ejendommen mm. med angivelse af:

- Mark- og drikkevandsboringer/brønde
- Drænbrønde / regnvandsbrønd / afløb
- Udløbspunkter til vandløb / jord fra dræn
- Slukningsmateriel og åndedrætsværn

Husk generelt:

Ved store uheld ring altid 112, ved mindre uheld ringes til miljømyndighederne. Er man i tvivl, ring 112, der har kontakt til kommunens beredskabstjeneste og miljøvagt.

Efter brand m.m. tag kontakt med miljømyndighederne med hensyn til genopbygning af stald m.m.

TELEFONNUMRE

Ejer kontaktes på telefon 20450 673

Nordjyllands Beredskab kontaktes på telefon 7015 1514

Falck kontaktes på telefon 7010 2030 dag eller nat

Brandvæsen kontaktes på telefon 112 dag og nat

Lægevagt (Vrå) kontaktes på telefon 7015 0300 dag eller nat

Dyrlæge Else Marie overlund Andersen en kontaktes på telefon 2171 5273 dag eller nat

BRAND- OG EVAKUERINGSINSTRUKS

Ved brand der ikke kan slukkes ved egen hjælp.

Slå alarm

Tilkald brandvæsenet - RING 112 - oplys:

- Navn, adressen og telefonnummer der ringes fra
- Hvad er der sket og at det er en gårdbrand
- Er der tilskadekomne - hvor mange -
- Er dyrene kommet ud - art og antal der evt. er fanget

- Kontakt ejeren, Martin Andreasen på tlf. 2045 0673

Handlinger

- Iværksæt rednings- og slukningsarbejde hvis det er muligt og forsvarligt, herunder fjernelse og evakuering af dyr, olie, trykflasker, gødning og kemikalier
- Placering af slukningsmateriel er angivet på oversigtskortet.
- Hvis det ikke er muligt at slukke branden - forsøg at begrænse den ved lukning af døre og vinduer.

- Modtag brandvæsenet og udlever denne mappe sammen med kortmaterialet

Oplys endvidere:

- Evt. tilskadekomne eller dyr der ikke er reddet i sikkerhed
- Hvor det brænder
- Brandens omfang
- Hvor der er adgangsveje

Hjælpemidler

På ejendommen findes der følgende materiel, som evt. kan anvendes for at afhjælpe situationen:

- Pulverslukker
- Vand

Slå alarm

Kontakt beredskabet – Ring 112

Oplys:

- Navn, adressen og telefonnummer der ringes fra
- Hvad der er sket og hvor meget der er løbet ud
- Om der er risiko for forurening af vandløb, eller drikkevandsboring

- Kontakt ejeren, Martin Andreasen på tlf. 2045 0673

Ved mindre spild kontaktes kun miljømyndighederne

På telefon 7015 1514

Handlinger:

- Forsøg opdæmning for at undgå, at gylle løber til grøften (se kortbilag)
- Opdæmningen kan evt. foretages med jord, halmballer ol. afhængig af mængden af gylle.
- Er gyllen løbet til grøften skal der laves en opdæmning af nærmeste vandløb med en bigballe (se kortbilag).

- Modtag brandvæsenet/miljømyndighederne og udlever denne mappe med sammen med Kortmaterialet

Hjælpe midler:

På ejendommen findes der følgende materiel, som evt. kan anvendes for at afhjælpe situationen:

- Halm

KEMIKALIE- OG OLIESPILD – INSTRUKS

Ved større overløb af mælk, kemikalier og olie - RING 112

Oplys:

- Navn, adressen og telefonnummer der ringes fra
- Hvad der er sket og hvor meget der er løbet ud
- Om der er risiko for forurening af vandløb, eller drikkevandsboring

- Kontakt ejeren, Martin Andreasen
på tlf. 2045 0673

Ved mindre spild kontaktes kun miljømyndighederne

På telefon 7015 1514

Handlinger:

- Forsøg opdæmning for at undgå, at gylle løber til grøften (se kortbilag)
- Opdæmningen kan evt. foretages med jord, halmballer ol. afhængig af mængden af gylle.
- Er gyllen løbet til grøften skal der laves en opdæmning af nærmeste vandløb med en bigballe (se kortbilag).

- Modtag brandvæsenet/miljømyndighederne og udlever denne mappe med sammen med Kortmaterialet

Hjælpemidler:

På ejendommen findes der følgende materiel, som evt. kan anvendes for at afhjælpe situationen:

- Halm

I laden findes der savsmuldspakker og kattegrus der kan benyttes til at opsuge spildte væsker.

TRANSPORT AF HUSDYRGØDNING

Ved uheld under transport af husdyrgødning:

Slå alarm

Kontakt beredskabet – Ring 112

Oplys:

- Navn, placering (hvor uheldet er sket) og telefonnummer der ringes fra
 - Hvad der er sket og hvor meget der er løbet ud
 - Om der er risiko for forurening af vandløb, eller drikkevandsboring
-
- Kontakt ejeren, Martin Andreasen på tlf. 2045 0673

Ved mindre spild kontaktes kun miljømyndighederne

På telefon **7015 1514**

Handlinger:

- Forsøg opdæmning for at undgå, at gylle løber til vandløb, dræn eller grøfter
- Medbring evt. materiel, der kan være en hjælp til opdæmning
- Modtag brandvæsenet/miljømyndighederne

TRANSPORT AF BEKÆMPELSMIDLER

Sørg for sikker transport af kemikalier til ejendommen og mellem ejendom og marker.

Bekæmpelsesmidler skal under transport være sikret mod stød og uheld. En lukket tæt plastkasse (eks. en køleboks) er velegnet.

Medbring en spand/sæk med fint savsmuld til opsugning af spildt middel samt en skovl og f.eks. plasticposer/plastspand til en hurtig indsats. Uanset koncentrationen kan et spild på mindre end ca. 2 liter med en hurtigt indsats fjernes fra jorden.

Medbring altid en mobiltelefon således at det er muligt at hurtigst at tilkalde hjælp ved uheld.

Hvor der arbejdes med bekæmpelsesmidler, skal der være førstehjælpeudstyr og øjenskyllmiddel til rådighed.

Meget giftige og giftige bekæmpelsesmidler skal overalt opbevares forsvarligt under lås.

Øvrige bekæmpelsesmidler skal opbevares forsvarligt. For alle midler gælder, at de opbevares utilgængeligt for børn og ikke sammen med eller i nærheden af levnedsmidler, foderstoffer m.v.

Derudover gælder følgende:

- Kemikalierummet skal være godt ventileret, tørt og frostfrit med god belysning.
- Der skal findes et sugende materiale f.eks. savsmuld til opsamling af spild.
- Døre skal være forsynet med en støbt kant, der kan tilbageholde eventuelt spild.
- Gulve skal være tætte og uden afløb.

Kort over beredskabsplans punkter.

