



§ 16B

Miljøtilladelse til svineproduktion på
Tolstrupvej 271



Indhold

Kapitel 1: Ikke tekniske resume.....	3
Kapitel 2: Afgørelse og overordnet vurdering	3
2.1 Afgørelse	3
2.2 Nuværende tilladelse	4
2.3 Overordnet vurdering for afgørelsen.....	4
Kapitel 3 – Husdyrbrugets anlæg og drift.....	5
3.1 Anlæg	5
3.2 Drift	5
Kapitel 4: Vilkår.....	6
4.1 Generelle forhold	6
4.2 Lugt.....	6
4.3 Risiko for jord, grundvand og overfladevand	6
4.4 Øvrige gener og forureningsrisici.....	6
4.5 Affald	7
Kapitel 5: Vurdering af forhold og begrundelse for vilkår	7
5.1 Generelle forhold	7
5.2 Ammoniakemission, BAT og natur.....	8
5.3 Lugt.....	11
5.4 Overholdelse af afstandskrav	12
5.5 Risiko for forurening af jord, grundvand og overfladevand	13
5.6 Øvrige gener og forureningsrisici.....	14
5.7 Affald	17
5.8 Landskabelige forhold.....	17
5.9 Management og egenkontrol	18
Kapitel 6 Formalia.....	18
Naboorientering og partshøring	18
Offentliggørelse	18
Klagevejledning	18
Retsgrundlag	21
Bilag 1 – Oversigtskort og driftsbygninger	
Bilag 2 – ansøgers opgørelse over produktionsarealer	
Bilag 3 – miljøtegning af afløbstegninger	

Kapitel 1: Ikke tekniske resume

Brønderslev Kommune udsteder hermed miljøtilladelse til husdyrbruget på Tolstrupvej 271, Brønderslev.

Miljøtilladelsen omfatter stald- og opbevaringsanlæg til svineproduktion.

Ejendommen har eksisterende stalde og opbevaringsanlæg og det er dem der fortsætter i driften, men der sker en tilpasning i forhold til hvilke dyretyper (smågrise, slagtesvin mm) der må være i de forskellige områder i stalden. En nærmere beskrivelse af det samlede anlæg med oversigtstegning fremgår af kapitel 3.

Miljøtilladelsen til husdyrbruget medfører at ejendommen fremadrettet har tilladelse til at udnytte et produktionsareal på 782 m². Produktionsarealet er det areal, i fastplacerede husdyranlæg, som grisene befinder sig i. Staldbygningerne er samlet set noget større på grund af gangarealer, foderopbevaring osv.

Ifølge beregningerne overholdes grænserne for lugt til alle naboer og regler for deposition af ammoniak til følsom natur overholdes også for alle naturtyper. Ansøger har gennem de valg der er foretaget omkring indretning og drift sikret, at de regler der er om anvendelse af bedste, tilgængelige teknologi (BAT) er overholdt.

Der er foretaget flere vurderinger af ansøgningen, blandt andet i forhold til forureningsrisici og landskab.

Miljøtilladelsen er givet på en række vilkår, som fremgår af kapitel 4. I kapitel 5 er der nærmere beskrivelse af, hvordan kravene er overholdt og begrundelse for de stillede vilkår.

Kapitel 2: Afgørelse og overordnet vurdering

2.1 Afgørelse

Brønderslev Kommune meddeler hermed miljøtilladelse efter § 16b i husdyrbrugloven til husdyrbruget på Tolstrupvej 271, 9700 Brønderslev en. Der må indrettes produktionsareal på 782 m² i eksisterende stalde og til flexgruppen Slagtesvin og smågrise. Det tilladte produktionsareal, de tilladte flexgrupper og gulvtyperne skal være som det fremgår af tabel 1.

Stald/bygning (bruttoareal m ²)	Flexgruppe	Gulvtype	Produktionsareal (m ²)	Miljøteknologi
Smågrise og slagtesvin (1388 m ²)	Slagtesvin og smågrise	25-49 % fast gulv	782 m ²	ingen

Tabel 1 - tilladt produktion

Ejendommen ejes af Per Bang, Nørregade 66, Pandrup (CVR 25688457). CHR nr. for ejendommen er 97958.

Det er til enhver tid ejendommens driftsherre (ejer), der er ansvarlig for at bedriften drives i overensstemmelse med miljøtilladelsens vilkår, samt øvrige love og regler på området.

Tilladelsen gælder fra den dag den offentliggøres og fristen for at udnytte miljøtilladelsen er 6 år fra den endelige afgørelse meddeles (fastsat i bekendtgørelsen). For tilladelser, der omfatter nyt byggeri betragtes tilladelsen som udnyttet, så snart byggeriet er faktisk afsluttet (1. gangs udnyttelse). Hvis en afgørelse, tilladelse eller godkendelse ikke vedrører

et byggeri, anses afgørelsen, tilladelsen eller godkendelse for udnyttet, når det der er meddelt tilladelse til eller godkendelse af, faktisk er gennemført.

2.2 Nuværende tilladelse

Ejendommen har en gældende tilladelse til skift i dyretype fra 3. januar 2018. Når den nye Miljøtilladelse tages i brug erstatter den de tidligere tilladelser. Hvis Miljøtilladelsen ikke udnyttes vil det være de nugældende tilladelser, der gælder.

2.3 Overordnet vurdering for afgørelsen

Ansøger har indsendt sin ansøgning gennem konsulent Mikael Samsø fra firmaet VKST I/S. Ansøgningsmaterialet og den medfølgende projektbeskrivelse samt bilag er gennemgået og vurderet. Gennemgangen danner grundlag for de stillede vilkår (se kapitel 4), samt Brønderslev Kommunes delvurderinger af om projektet lever op til betingelserne for en miljøtilladelse efter § 16b (se kapitel 5).

Husdyrgodkendelsesbekendtgørelsens beskyttelsesniveauer for lugt- og ammoniakemission er dokumenteret overholdt. Alle afstandskrav er overholdt eller dispenseret for. Der er intet nybyggeri, idet drift fortsætter i eksisterende bygningsmasse.

Brønderslev Kommune vurderer samlet, at der med de stillede vilkår så vil projektet

- ikke have negativ påvirkning af de landskabelige værdier,
- ikke vil forringe tilstanden af beskyttede naturtyper, og ikke have negative konsekvenser for habitatdirektivets bilag IV arter,
- ikke have væsentlig negativ virkning på jord, grundvand og overfladevand, og
- ikke vil medføre andre væsentlige miljømæssige påvirkninger i form af lugt-, støj-, rystelses-, støv-, flue-, transport- og lysgener, uhygiejniske forhold, affaldsproduktion m.v.

Ejendommen er beliggende i Vendsyssel og der er ingen grænseoverskridende virkninger.

Kapitel 3 – Husdyrbrugets anlæg og drift

3.1 Anlæg

Husdyrbruget vil efter ændringen se ud som følgende oversigtskort (gengivet i bilag 1)



Figur 1 - oversigtskort

Husdyrbrugets husdyranlæg, øvrige bygninger og tekniske anlæg fremgår af tabel 2:

Status	Husdyranlæg	Øvrige bygninger	Tekniske anlæg
Etableret	Stald (BBR-bygning 3, 5, 11 og 12)	Foderlade, gammel stald (BBR bygn. 2), maskinhus (BBR bygn.10); BBR bygn. 2)	2 gyllebeholdere (BBR T4 og T5), 4 udendørs fodersilo (BBR T 7, 8, 9 og 10), halmfyr (BBR bygn. 9 samt T11). Olietank (i maskinhus)
Nye	Ingen	Ingen	Ingen

Tabel 2- husdyrbrugets bygninger og anlæg

3.2 Drift

På ansøgningstidspunktet forventes driften at være en traditionel drift med smågrise og med polte. Da der er søgt om flexgrupper kan dette dog være ændres inden for den givne fleksibilitet.

Kapitel 4: Vilkår

4.1 Generelle forhold

- 1) Produktionsarealet må maksimalt udgøre 782 m² og skal være indrettet, som det fremgår af afgørelsen i kapitel 2.
- 2) Husdyrbruget skal være indrettet i overensstemmelse med de bygninger og tekniske anlæg, som fremgår af kapitel 3.

4.2 Lugt

- 3) Efter hvert hold grise skal der foretages effektiv rengøring og/eller vask af stalde. Ventilationsanlæg skal rengøres i forbindelse med vask af staldafsnit.
- 4) Ejendommen skal holdes ryddelig – spild af foderrester, husdyrgødning mm skal ryddes op hurtigst muligt og senest ved arbejdsdagens ophør.

4.3 Risiko for jord, grundvand og overfladevand

- 5) Tanke til dieselolie eller benzin skal være placeret under tag/halvtag og på fast og tæt bund, således at der ikke er mulighed for afløb til jord, kloak, overfladevand eller grundvand.
- 6) Tankning af benzin og diesel må kun foregå på støbt plads uden mulighed for afløb til jord, grundvand, overfladevand eller kloak. Slangen må ikke kunne nå uden for den støbte plads.
- 7) Tromler og beholdere med kemikalier og olieprodukter, herunder også spildolie og flydende kemikalieaffald skal placeres på en fast, tæt bund med opkant eller i en spildbakke. Opsamlingskapaciteten bag opkanten eller i spildbakken skal mindst svare til volumen på den største beholder. Oplagspladsen skal være dækket af tag/halvtag.

4.4 Øvrige gener og forureningsrisici

Støj

- 8) Virksomhedens samlede støjbidrag, angivet som det ækvivalente, korrigerede støjniveau i dB(A) i punkter 1,5 m over terræn, målt eller beregnet ved nærmeste beboelses opholdsareal må ikke overskride følgende værdier.

Tidspunkt	Tidsinterval	Grænseværdi	Referencetidsrum
Hverdage	Kl. 07.00-18.00	55 dB(A)	8 timer
Lørdage	Kl. 07.00-14.00	55 dB(A)	7 timer
Lørdage	Kl. 14.00-18.00	45 dB(A)	4 timer
Søn- og helligdage	Kl. 07.00-18.00	45 dB(A)	8 timer
Aften	Kl. 18.00-22.00	45 dB(A)	1 time
Nat	Kl. 22.00-07.00	40 dB(A)	½ time

Tabel 3 – støjgrænser

Støjbelastningen er det ækvivalente, korrigerede støjniveau i dB(A) målt eller beregnet i punkter 1,5 m over terræn. Referencetiden er det mest støjbelastede tidsrum i perioden. Støjens maksimalværdi må om natten ikke overstige 55 dB(A) ved boliger.

Støjkvilkårene for landbrugsdrift omfatter al støj fra virksomheden, dvs. også støj fra andet end faste, tekniske installationer. Vilkår om støj skal derfor gælde al støj fra landbrugsdrift, men kun støjen fra landbrugsdriften på ejendommens bygningsparcel, dvs. ikke støj fra f.eks. markdriften.

Fluer, skadedyr og opbevaring af døde dyr

- 9) Der skal ske effektiv fluebekæmpelse på ejendommen. Fluebekæmpelsen skal ske i overensstemmelse med retningslinjer fra Aarhus Universitet, Institut for Agroøkologi.
- 10) Stalde, fodersiloer og andre bygninger skal holdes i forsvarlig rottesikret stand og i rimelig orden, så leveduligheder for rotter minimeres.
- 11) Opbevaringspladsen for døde dyr skal være indrettet, så døde produktionsdyr kan opbevares på en hygiejnisk forsvarlig måde. Pladsen skal være sikret mod ådsel-ædende dyr og være indrettet, så opbevaringen ikke udgør risiko for spredning af smitstoffer eller kan give anledning til punktkildeforurening.

4.5 Affald

- 12) Ved tilsyn skal der kunne fremvises dokumentation for
 - a) Korrekt bortskaffelse af risikoaffald og farligt affald for de sidste 5 år.
 - b) Korrekt bortskaffelse af genanvendeligt affald, der overstiger mængder svarende til en almindelig husholdning.

Kapitel 5: Vurdering af forhold og begrundelse for vilkår

Afsnittet indeholder en gennemgang, af de forhold der er set på og vurderet i ansøgningen og en begrundelse for de vilkår, der er stillet i kapitel 4.

5.1 Generelle forhold

Ejendommen er registreret som en ejendom med landbrugspligt. Der er tale om eksisterende stalde og tekniske anlæg, der både på nuværende tidspunkt og fremadrettet vil blive anvendt til svineproduktion. Med miljøtilladelsen opnår ejer en bedre fleksibilitet i forhold til indgangs- og afgangsvægt på dyrene. Det er derfor Brønderslev Kommunes vurdering, at det ansøgte er erhvervsmæssigt nødvendigt for ejendommens fortsatte drift som landbrugsejendom jf. efter husdyrgodkendelsesbekendtgørelsens §34, stk 3.

Driften er knyttet til ejendommen og ikke til ejer, der er derfor stillet vilkår, som fastsætter adressen for tilladelsen.

Miljøtilladelsen træder i kraft, den dag, der sker offentliggørelse. Udnyttelsesfristen på 6 år regnes fra offentliggørelsesdagen. I tilfælde af at sagen bliver påklaget og behandles af klagenævnet vil det være op til klagenævnet om der skal ske forlængelse af udnyttelsesfristen

Der er stillet vilkår om stalde og staldafsnit jf. bekendtgørelsen i forhold til indretning, placering og dyretype i staldafsnittene. Ligeledes er der stillet vilkår, om at stalde, driftsbygninger mm skal være placeret som angivet i kapitel 3. Vilkårene er stillet, fordi placering, indretning, drift mm udgør en væsentlig del af beregningsgrundlaget for ammoniakemission og lugt til naboer og natur. Placeringen har endvidere betydning for overholdelse af afstandskrav og for den landskabelige vurdering. Det er derfor ikke muligt eller tilladt at ændre på forholdene uden der forinden er søgt om tilladelse til det.

5.2 Ammoniakemission, BAT og natur

Overholdelse af BAT

Ejendommens samlede ammoniakemission, samt ændringer i ammoniakemission i forhold til nudrift og 8-årsdrift er beregnet i ansøgningssystemet. Den tidligere produktionstilladelse var givet til et antal dyr, hvorimod den nye tilladelse skal gives i forhold til et produktionsareal. For at kunne indtaste i ansøgningssystemet skal den tidligere tilladelse konverteres (omregnes) til hvad det svarer til i produktionsareal. Brønderslev Kommune er enig i den konvertering ansøger har foretaget.

Drift	Emission fra staldafsnit (kg NH ₃ -N/år)	Emission fra lagre (kg NH ₃ -N/år)	Samlet emission (kg NH ₃ -N/år)
Ansøgt drift	1485,8	176,6	1662,4
Nudrift	500,9	176,6	677,5
8-årsdrift	1140,8	176,6	1317,4

Tabel 4 – ammoniakemissionsberegninger fra ansøgningen

Den samlede ammoniakemission er på over 750 kg NH₃-N/år, men er samtidig under 3500 kg NH₃-N/år og der er færre end 2000 stipladser til slagtesvin. Ejendommen er derfor omfattet af krav om miljøtilladelse efter husdyrbruglovens § 16b og der er krav om, at der skal fastsættes vilkår til reduktion af ammoniakemission ved anvendelse af bedst tilgængelige teknik (BAT), jf. husdyrbruglovens § 27 stk. 2.

Ansøger har valgt at opfylde BAT kravene ved sin indretning af stalene.

Med de valg bliver resultatet af BAT-beregningerne på ammoniak følgende:

Sted	Samlet BAT krav (kg NH ₃ -N/år)	Faktisk emission (kg NH ₃ -N/år)	Forskel
Stald	1486	1486	0
Lagre	177	177	0
Total	1662	1662	0

Tabel 5 - Overholdelse af BAT-krav

Da BAT-kravet for ammoniak er overholdt gennem valg af produktionstype, indretning af stalde og driftsform er kravet om vilkår i forhold til BAT dækket af de vilkår, der er vedrørende indretning af stalde.

Ammoniak og natur

Af hensyn til beskyttelse af sårbar natur er der fastsat nogle grænser for, hvor stor en deposition af ammoniak, som en etablering eller udvidelse af et husdyrbrug må give anledning til på udpegede naturområder.

Den største påvirkning af området sker i det punkt, der er tættest på ejendommen og det er i det punkt grænserne skal være overholdt. Beregningspunkter skal derfor sættes til den del af det berørte område, der ligger tættest på ejendommen. Der skal desuden fastsættes en ruhed, som er et udtryk for hvor høj beplantningen er, og har betydning for hvor meget ammoniak der afsættes.

Ansøger har udpeget de nærmeste naturområder for kategori 1, kategori 2 og kategori 3 natur, samt områder omfattet af naturbeskyttelseslovens § 3 og fastsat den ruhed, der skal benyttes i forhold til beregning af ammoniakpositionen til området.

Brønderslev Kommune er enig med ansøger i udpegningen af naturpunkterne og i den ruhed ansøger har fastsat.

De nærmeste punkter inden for de forskellige naturtyper fremgår med beregnet totaldeposition og merdeposition i tabel 6.

Naturpunkt	Naturtype	Merdeposition i forhold til 8-årsdrift (NH ₃ -N/år)	Merdeposition i forhold til nudrift (NH ₃ -N/år)	Totaldeposition (NH ₃ -N/år)
Store Vildmose	Kategori 1	0,0	0,0	0,0
Overdrev mod øst	Kategori 2	0,0	0,1	0,1
Overdrev mod nordøst	Kategori 2	0,0	0,0	0,1
Mose mod sydvest	Kategori 3	0,0	0,1	0,2
Overdrev med sydvest	Kategori 3	0,0	0,1	0,1
Overdrev mod sydøst	Kategori 3	0,0	0,0	0,1
Mose mod nordøst	Kategori 3	0,1	0,2	0,4
Sø mod sydvest	Naturbeskyttelseslovens § 3	0,2	0,5	1,1
Sø mod nordøst	Naturbeskyttelseslovens § 3	0,2	0,7	1,1
Eng mod øst	Naturbeskyttelseslovens § 3	0,1	0,2	0,3

Tabel 6 - ammoniakdeposition til naturtyper

Kategori 1 og 2 natur

Kategori 1 natur er ammoniakfølsom natur, der ligger inden for de områder, der er udpeget som Natura 2000. For denne naturtype, er der fastsat en maksimalværdi for ammoniakdeposition (totaldepositionskrav) på 0,7 kg NH₃-N/år. Hvis der er flere ejendomme, der påvirker samme naturområde, skal der foretages kumulationsovervejelse (beregning), i de tilfælde hvor ejendommens bidrag til nærmeste punkt i naturområdet overstiger 0,2 kg NH₃-N/år.

Nærmeste kategori 1 natur til Tolstrupvej 271 er Store Vildmose, der ligger ca. 6,5 km mod sydøst. Den beregnede totaldeposition fra ejendommen til dette område er i beregnet til

0,0 kg NH₃-N/år. Da totaldepositionen ligger under 0,2 kg NH₃-N/år er kravet umiddelbart overholdt og der er ikke behov for at foretage kumulationsberegning.

Kategori 2 natur er ammoniakfølsomme naturtyper, der ligger uden for Natura 2000 områder i form af lobeliesøer, højmoser, heder på mere end 19 ha omfattet af § 3 i naturbeskyttelsesloven og overdrev på mere end 2,5 ha omfattet af § 3 i naturbeskyttelsesloven. For kategori 2 natur er der fastsat et totaldepositionskrav på 1,0 kg NH₃-N/år på ejendoms på ejendomsniveau (dvs. her skal der ikke overvejes kumulation med andre husdyrbrug).

Nærmeste kategori 2 natur er et overdrev ca. 950 m mod nordøst og næstnærmeste er et overdrev ca. 1050 m mod øst. For de 2 overdrev er totaldepositionen i ansøgt drift beregnet 0,1 kg NH₃-N/år (begge områder) og kravet om en totaldeposition på maksimalt 1,0 kg NH₃-N/år er overholdt.

Kategori 3 natur samt anden natur omfattet af § 3 i naturbeskyttelsesloven

Kategori 3 natur er ammoniakfølsomme naturtyper i form af moser, overdrev og heder omfattet af § 3 i naturbeskyttelsesloven samt ammoniakfølsomme skove. For disse naturtyper gælder, at hvis merdepositionen overstiger 1,0 kg NH₃-N/år, så skal kommunen vurdere, om der skal stilles krav til den maksimale merdeposition af ammoniak fra husdyrbruget til naturområdet. Hvis merdepositionen er under 1 kg NH₃-N/år, så kan der ikke stilles krav efter husdyrgodkendelsesbekendtgørelsens bestemmelser. Det fastsatte niveau i forhold til hvornår der kan stilles krav er begrundet i et notat fra Danmarks Miljøundersøgelse fra 2005, hvoraf det fremgår, at det først er ved merdepositioner på over 1 kg at der vil kunne påvises effekter i felten.

Kommunen har i sin sagsbehandling samtidig en generel pligt til at sikre overholdelse af § 3 i naturbeskyttelsesloven. Af denne fremgår, at der ikke må ske tilstandsændring af naturtyperne omfattet af §3. Derfor foretages der i forbindelse med ansøgninger om miljøtilladelse og –godkendelse også udpegning og beregning for de § 3 naturtyper, der ikke er så ammoniakfølsomme og der foretages en vurdering af om der vil kunne ske en tilstandsændring for naturen i disse områder. Med baggrund i det ovennævnte notat er det Brønderslev Kommunes vurdering, at det normalt ikke vil kunne føre til tilstandsændringer i § 3 beskyttet natur, hvis merdepositionen på under 1 kg NH₃-N/år.

Nærmeste kategori 3 natur er en mose ca. 400 m sydvest for ejendommen, her er merdepositionen til nudrift 0,1 kg NH₃-N/år pr år og 0,0 kg NH₃-N/år i forhold til 8 årsdriften. For de øvrige kategori 3 punkter, der ligger længere væk er merdepositionen tilsvarende lav.

For natur omfattet af naturbeskyttelseslovens § 3 natur viser udpegningen en merdeposition på hhv. 0,5 og 0,7 kg NH₃-N/år i forhold til nudrift for 2 § 3 søer placeret ca. 120 m mod vest og knap 200 m mod nordøst. I forhold til 8-årsdriften er merdepositionen lavere.

Brønderslev Kommunen vurderer på den baggrund, at samlet, at udvidelsen og ændringen af husdyrbruget i forhold til ammoniakdeposition ikke vil få væsentlig negativ virkning på områdets kategori 1, 2 og 3 natur og ikke vil kunne medføre tilstandsændring af områdets § 3 natur.

Bilag IV-arter

EU's habitatdirektiv forpligtiger medlemslandene til at bevare udvalgte naturtyper og arter, der er karakteristiske, sjældne eller truede i EU. Derfor skal der ved alle planer og projekter om udvidelser eller ændringer af husdyrbrug vurderes, hvorvidt ændringen kan skade de bilag IV -arter, der kan være i området. Ændringer, der kan være skadelige, er fx

en øget ammoniakdeposition eller fjernelse af de typiske levesteder der kan være for bilag IV-arterne.

I det område ejendommen Tolstrupvej 271 ligger i er kan der være tale om forekomst af følgende bilag IV-arter: markfirben, odder og spidssnudet frø. Nærmeste konkrete registrering af bilag IV arter er spidssnudet frø registreret i en sø ca. 900 m syd for ejendommen.

Der fjernes ikke vandhuller i forbindelse med det ansøgte projekt eller ændres på naturtilstanden af naturområder. Der nedrives ikke bygninger eller fælles træer, som kunne huse evt. arter af flagermus. Ammoniakdepositionen til nærmeste natur stiger en smule til § 3 områder op til ca. 500 m fra ejendommen, men selv her er merdepositionen så lav, at det er vurderet, at det ikke vil give anledning til tilstandsændringer.

Brønderslev Kommune vurderer derfor, at udvidelsen ikke vil få negative konsekvenser for områdets Bilag IV-arter.

5.3 Lugt

En forudsætning for at kunne opnå miljøtilladelse er at der sker overholdelse af det fastsatte beskyttelsesniveau for lugt. Der skal derfor foretages beregninger af lugt efter miljøstyrelsens lugtmodel til naboer, samlet bebyggelse og byzone. Beregningerne foretages ud fra ejendommens produktion (dyretype, gulvtype, areal mm) og der tages forbehold for mest forekommende vindretning. Hvis der er flere husdyrbrug, der ligger i nærheden af den samme type beboelse indgår de i beregningen af lugtgenæafstanden (kumulationsberegning). Dette resulterer i en beregnet lugtgenæafstand, som den afstand, der skal være fra anlægget med den givne produktion til bebyggelsestypen for at lugtgenekriteriet netop overholdt.

Af lugtberegningen for den ansøgte produktion på Tolstrupvej 271 fremgår:

Bebyggelsestype	Beregnet geneafstand	Nærmeste; gennemsnitsafstand (m)
Nærmeste beboelse uden landbrugspligt	110,9 m	Tolstrupvej 280; 175,8 m
Samlet bebyggelse	186 m	Tolstrupvej 297; 749,5 m
Nærmeste område i lokalplan udlagt til boligområde eller rekreative formål	194,4 m	Lokalplan 1876-01 – Grønt område ved Nørre Kornum (v Tolstrupvej 231 A); 476,9 m
Byzone/sommerhusområde	330,9 m	Nordlige byzonegrænser v. Boligområde "Gudekvarteret"; 2188,1 m

Tabel 7 - lugtgenetabel

Ansøger har ikke angivet kumulation for andre husdyrbrug. Brønderslev Kommune er ud fra en gennemgang af kortmateriale og beliggenhed af andre husdyrejendommen enig i, der ikke skal beregnes kumulation.

Brønderslev Kommune er desuden enig i udpegningen af de bebyggelser, der skal beregnes i forhold til.

Udover en beregning af om lugtgenekriterierne er overholdt foretages desuden en beregning af konsekvenszonen. Den er i denne sag beregnet til 424 m. Brønderslev Kommune har foretaget naboorientering efter § 56a i husdyrbrugloven af alle ejendomme inden for denne zone.

Da rengøring og oprydning har betydning for lugt, har Brønderslev Kommune valgt at stille vilkår om ryddelighed og rengøring.

5.4 Overholdelse af afstandskrav

I Husdyrbruglovens § 6, § 7 og § 8 er der fastsat en række afstandskrav, som skal være overholdt, hvis der foretages en etablering, udvidelse eller ændring, der medfører øget forurening. For ejendomme med pelsdyr er kraven i § 6 skærpet i husdyrgødningsbekendtgørelsens § 4 stk. 2. Ejendommens beliggenhed i forhold til afstandskravene fremgår af tabel 8-10.

Område	Nærmeste	Faktisk afstand (korteste)	Afstandskrav
Eksisterende eller ifølge kommuneplanen fremtidigt byzone- eller sommerhusområde	Brønderslev	> 2 km	50 m
Område i lokalplanen, der er udlagt til boligformål, blandet bolig- og erhvervsformål eller med henblik på beboelse, institutioner, rekreative formål mm	Grønt område ved Nørre Kornum (lokalplan 1876-1)	730 m	50 m
Nabobeboelse	Tolstrupvej 280	150 m	50 m

Tabel 8 - Afstande i forhold til husdyrbruglovens § 6

Naturtype	Udpeget nærmeste	Afstandskrav	Faktisk afstand
Ammoniakfølsom kategori 1 natur	Store Vildmose	10 m	> 6,5 km
Ammoniakfølsom kategori 2 natur	Overdrev mod nordøst	10 m	> 950 m

Tabel 9 - Ejendommens beliggenhed i forhold til afstandskravene i husdyrbruglovens § 7

Område	Afstandskrav	Faktisk afstand
Privat vandindvindingsanlæg	25 m	> 25 m
Fælles vandindvindingsanlæg	50 m	> 50 m
Vandløb, herunder dræn, samt søer over 100 m ²	15 m (100 m til vandløb for gyllebeholdere)	Ca. 100 m
Offentlig vej og privat fællesvej	15 m	39 m
Levnedsmiddelvirksomhed	25 m	> 25 m
Beboelse på samme ejendom	15 m	22 m
Naboskel (ikke eget)	30 m	> 50m

Tabel 10 - Ejendommens beliggenhed i forhold til afstandskravene i husdyrbruglovens § 8

Alle afstandskravene er, som det kan ses, overholdt i forhold til husdyrbruglovens §§ 6-8.

5.5 Risiko for forurening af jord, grundvand og overfladevand

Opbevaring af husdyrgødning

Der produceres husdyrgødning i form af gylle, som opbevares i ejendommens 2 gyllebeholdere. De 2 gyllebeholdere er eftersat i 2022 og der er foretaget nødvendigt reparationsarbejde. Ansøger har oplyst at anlæggene også fremadrettet vil være indrettet og vedligeholdt efter kravene i husdyrgødningsbekendtgørelsen.

Afløb

Håndtering af flydende husdyrgødning, belastet overfladevand mm.

Der er indsendt tegningsmateriale fra byggesagen i 2002, hvoraf det fremgår, at der fra stalde udsluses til fortank placeret ved halmfyrd syd for farestald. Der er desuden indsendt tegning/skitse af den omtrentlige placering af rørføring fra fortank og til de 2 gyllebeholdere. Tegningsmaterialet fremgår af bilag 3.

Det oplyses endvidere at spildevand fra stalde og vaskeplads opsamles i gyllesystemet.

Håndtering af tagspildevand og ubelastet overfladevand

Af ansøgningen fremgår, at der ikke vil ske ændringer i forhold til håndtering af overfladevand og regnvand – tagvand fra stuehus og tagvand fra staldanlæg ledes til eksisterende dræn.

Opbevaring af olie- og kemikalier

Af ansøgningen fremgår følgende:

- Kemikalier består af rengøringsmidler til vask af stalde. Produkterne opbevares i opbevaringsrum.
- Der er en dieseltank på ejendommen – som er placeret på befæstet areal i den nordvestlige ende af maskinhuset.
- Der opbevares på ansøgningstidspunktet hverken ren eller spildolie på ejendommen.

Der er stillet vilkår om at evt. brændstoftanke skal være placeret på tæt underlag og at tankning skal ske, så evt. spild ikke kan løbe på jorden eller i afløb (medmindre der er

etableret olieudskiller). Ligeledes er der stillet vilkår om at olie og kemikalier skal opbevares på uigennemtrængeligt underlag uden afløb.

Brønderslev Kommune vurderer, at så længe håndtering af husdyrgødning, spildevand, olie og kemikalier foregår jf. husdyrgødningsbekendtgørelsens generelle bestemmelser og i henhold til de fastsatte vilkår, udgør det ikke en væsentlig risiko for forurening af jord, grundvand, overfladevand

5.6 Øvrige gener og forureningsrisici

Støj

Ansøger har angivet følgende støjkilder:

Støjkilde	Placering	Driftstid	Angivet styrke
Ventilation	Motorer i bund af ventilationsafkast	Døgndrift	Svag støj
Indblæsning af foder	Ved siloer	Dagtimer	Svag støj
Formaling af korn	I foderlade	Dagligt	Svag støj
Blanding af foder	I isoleret foderrum	Hele døgnet	Svag støj (udenfor)
Gastætte siloer med elevator	Siloer	Dagligt	Svag støj
Kompresser til højtryksrenser	Placeret i isoleret rum	Dagtimer	Svag støj (udenfor)
Indlevering af dyr	Udleveringsrampe	Dagtimer	Støj (kortvarig)
Udlevering af dyr	Udleveringsrampe	I tidsrummet mellem 7 og 17; maks 30 min ad gangen	Støj (kortvarig)
Omrøring og pumpning af gylle	Ved gyllebeholdere	Primært dagtimer, men kan i sæson for gylleudbringning forekomme i aftentimerne	Støj
Transportstøj	Tunge transporter til og fra ejendom	Ca. 200 om året	Støj kortvarig

Tabel 11- støjkilder

Der er fastsat vilkår om, at husdyrbruget ikke må give anledning til støjgener, som af tilsynsmyndigheden vurderes at være væsentlige for området.

Vilkåret betyder, at hvis tilsynsmyndigheden finder at der er væsentlige støjgener fra landbruget, så skal landbruget for egen regning dokumentere, at støjkravene er overholdt. Dokumentation for overholdelse af støjkravene kan være i form af målinger i ejendommens omgivelser (under fuld drift) eller kildestyrkemålinger ved de enkelte støjkilder kombineret med beregninger efter den fælles nordiske beregningsmodel for industristøj.

Brønderslev Kommune vurderer, at med de stillede vilkår og den drift ejer har beskrevet vil etableringen af husdyrbruget ikke give anledning til væsentlige støjgener for naboer, som alle ligger over 150 m væk.

Støv

Ansøger oplyser:

- at den primære kilde til evt. støv, er håndtering af korn, andet foder og halm, transporter og evt. støv fra ventilationen,
- at korn transporteres i lukket system direkte ind i siloerne, der blandes foder i lukket foderlade og transport til stalde fra foderlade foregår via lukkede rørsystemer,
- at støv i stalde reduceres ved jævnlig overbrusning, der binder støvet – dog vil en mindre del blive ventileret ud,
- at stalde inklusiv ventilation rengøres ved vask efter hvert hold grise, så der ikke sker ophobning af støv,
- at der kan være støvophvirvlen fra grusvejen til og fra ejendommen, men at den ligger i god afstand fra naboer og derfor vurderes ikke at give anledning til støvgener.

Brønderslev Kommune vurderer, at med den beskrevne håndtering og drift, så vil produktionen ikke give anledning til væsentlige støvgener for naboer, der alle ligger mere end 150 m væk.

Fluer, skadedyr og opbevaring af døde dyr

For husdyrbrug er der krav om, at der skal ske forebyggelse af gener fra fluer, skadedyr og af uhygiejniske forhold.

De uhygiejniske forhold kan især opstå, hvis der ikke holdes rent og ryddes op i foderspild, så rotter tiltrækkes, eller hvis døde dyr, ikke opbevares hensigtsmæssigt.

På grund af produktionsformen med smågrise og slagtesvin er der særlig risiko for stor forekomst af fluer og rotter, samt ådselsædere ved uhensigtsmæssig opbevaring af døde dyr.

Ansøger oplyser:

- at der til forebyggelse stuefluer vil blive brugt rovfluer i gyllekanalerne – og derudover vil der blive anvendt fluemaling på vægge,
- at overfladen på gyllebeholderne vil blive holdt så tør, at der ikke kan ske opformering af fluer,
- at der foretages regelmæssig rengøring af stalde og opbevaringsanlæg til foder for at reducere risikoen for forekomst af skadedyr,
- at foder og korn opbevares i tætte siloer og der foretages jævnlig rengøring af foderlade, og
- at døde smågrise dyr opbevares i smågrisecontainere, der placeres ved afhenterplads i forbindelse med afhentning fra DAKA. Afhentningspladsens placering fremgår af bilag 3.

Ved udendørs siloer er der er risiko for spild både i forbindelse med påfyldning og hvis der er skader på indblæsningssystemet til staldene. Brønderslev Kommune har i forhold til lugt stillet vilkår om renholdelse, ryddelighed og oprydning af foderspild mm, hvilket vurderes også at have en forebyggende effekt i forhold til fluer og rotter.

Håndhævelse at de generelle regler om opbevaring af døde dyr hører som udgangspunkt under fødevarerstyrelsen. En forsvarlig opbevaring er dog også en forudsætning for overholdelse af miljøbeskyttelsesloven generelle regler i forhold til hygiejne, risiko for punktkildeforurening mm. og i forhold til forebyggelse af risikoen for skadedyr, herunder

rotter. Brønderslev Kommune oplever i disse år store problemer med rotter i by- og landdistrikter og har derfor valgt at stille vilkår om opbevaringen af de døde dyr

Der er desuden stillet vilkår om at der skal ske forebyggelse af levesteder for rotter ved at holde bygninger mm i rottesikret stand og forebyggelse af fluer i overensstemmelse med vejledningen om fluebekæmpelse fra Århus Universitet.

Med ansøgers beskrivelse af tiltag og de stillede vilkår vurderer Brønderslev Kommune at der sker en tilstrækkelig forebyggelse imod væsentlige gener fra fluer, skadedyr og uhygiejniske forhold.

Transporter og rystelser

Ansøgers opgørelse af transport i nudrift og ansøgt drift fremgår af tabel 12.

Art	Antal pr år i ansøgt drift	Tidsrum for aktivitet
Transport af dyr til anden ejendom	30	6:00-18:00
Afhentning af døde dyr	52	6:00-18:00
Levering af foderstoffer, korn mm.	12	6:00-18:00; dog i høstsæson for korn 11:00-23:00
Halm – transporter, til halmfyr mm	12	6:00-18:00; dog i høstsæson 11:00-23:00
Gyllekørsel	70	Primært efterår 11:00-23:00
Dagrenovation	12	6:00-18:00

Tabel 12 - oversigt over transporter

Af ansøgers supplerende beskrivelse fremgår:

- Transporter til- og fra husdyrbruget med foder, olie, sækkevare og renovation sker primært indenfor normal arbejdstid fra 8.00-18.00.
- Transporter med husdyrgødning finder primært sted i sæsoner. Ved sæsonarbejde vil der også kunne forekomme kørsel i aftentimerne og i weekender.
- Der er ikke naboer langs indfaldsvejen, der kan blive generet af støj og støv. Tunge transporter til og fra ejendommen på grusvej passerer ikke forbi beboelser.
- Transporter på ejendommen foregår i afstand i forhold til naboer. Naboer forventes derfor ikke at blive generet af støv og støj fra transporter på husdyrbruget.

Omkring rystelser oplyser ansøger:

- Driften i anlægget bidrager ikke til rystelser. Transport til og fra anlægget ad grusvej med traktor og lastbiler forventes ikke at give anledning til rystelser i en afstand på over 50 meter fra transportvejen, dels da gummihjul absorberer stød, og dels da vejbelægningen ikke bidrager til rystelser som eks. en brostensbelægning.

Brønderslev Kommunes overvejelser og vurderinger.

Indkørsel til ejendommen sker fra Tolstrupvej, der er en gennemfartsvej i det åbne land. Vejforløbet er lige ved indkørslen og der er ikke store niveauændringer i vejforløbet i nærheden af indkørslen. Der ligger ingen nabobeboelser umiddelbart i nærheden af indkørslen og nærmeste nabo ligger over 150 m væk. På baggrund af ansøgers beskrivelse og disse overvejelser er det Brønderslev Kommunes til andre forhold omkring

transporter er det Brønderslev Kommune vurdering, at det samlede antal transporter ikke vil give anledning til væsentlige gener for naboer og omgivelser. Det vurderes endvidere, at oversigtsforholdene er tilstrækkelig gode til at transporter ind og ud kan foregå uden at være til væsentlig gene eller risiko for anden trafik.

Lys

Af ansøgningen fremgår at der er opsat udendørs belysning ved udlevering inde mellem staldbygningerne. I stalde er der kun lys i forbindelse med arbejde i perioden 6-18

Brønderslev Kommune vurderer, på baggrund af det oplyste, at den udendørs belysning med den placering ikke til være til væsentlig gene for nærmeste naboer og vil ikke virke blændende for forbipasserende på Tolstrupvej.

5.7 Affald

Ansøger har oplyst, at der på ejendommen forekommer følgende typer affald:

Affaldstype	Hvilke typer	Placering	Bortskaffelse
Farligt affald	Spraydåser, batterier, lysstofrør	Medtages til anden ejendom	Genbrugsplads
Klinisk risikoaffald	Kanyler, tomme medicinflasker	Medtages til anden ejendom	Genbrugsplads
Genanvendeligt affald	Metal, pap, plastik med mere	Sorteres og bortskaffes i relevante fraktioner	Metal afsættes til genbrug, resten på genbrugsplads
Restaffald	Ikke genanvendeligt affald, som skal til forbrænding	Container	Indsamlingsordning

Tabel 13 - affald

Det fremgår derudover, at erhvervsaffald vil blive behandlet og bortskaffet efter Brønderslev Kommunes regulativ for erhvervsaffald.

Brønderslev Kommune har valgt at stille vilkår om, at der ved tilsyn skal fremvises dokumentation for korrekt bortskaffelse af farligt affald fra husdyrbrugproduktionen og for genanvendeligt affald, der overstiger mængder svarende til en almindelig husholdning. Vilkåret gælder også, hvis der opstår andre fraktioner af farligt eller genanvendeligt affald.

5.8 Landskabelige forhold

Ejendommen er beliggende i et område, der i Kommuneplan 2021-2033 er udpeget som velegnet til store husdyrbrug. Ejendommen ligger ikke inden for andre af de områder, der er udpeget i forhold til kommuneplanens retningslinjer.

Det ansøgte projekt vedrører ændring af produktion i eksisterende bygninger.

Brønderslev Kommune vurderer, at det visuelle indtryk i området vil være uændret i ansøgt drift sammenlignet og at udvidelsen ikke vil have negativ påvirkning af landskabsværdierne.

Fortidsminder og andre områder

Der er ingen registreringer af fortidsminder på ejendommen og der er ingen udpegninger i forhold til lavbund og okker, geologiske bevaringsværdier, råstofområder på området.

Ejendommen ligger ikke udenfor å- og søbeskyttelseslinjer, kystnærhedszone, skovbyggelinjer, og ligger mere end 300 m fra nærmeste kirke.

Brønderslev Kommunes vurderer at med de stillede vilkår vil projektet ikke have negativ påvirkning af landskabet eller på anden måde være problematisk eller i strid med andre begrænsninger for anvendelse.

5.9 Management og egenkontrol

Management og egenkontrol er et vigtigt element i at drive en virksomhed med så lille en miljøpåvirkning som muligt. Der er i især husdyrgødningsbekendtgørelsen fastsat en række konkrete indretnings- og driftskrav, som umiddelbart skal overholdes. Derudover har Brønderslev Kommune har som supplement til de generelle regler, stillet en række vilkår om, som er vurderet nødvendigt for den konkrete ejendoms drift, med den ansøgte produktion.

Brønderslev Kommune har i denne sag vurderet, at det ikke er nødvendigt at stille yderligere konkrete vilkår til egenkontrol.

Kapitel 6 Formalia

Naboorientering og partshøring

Udkast til miljøtilladelsen har været sendt til orientering hos matrikulære naboer og andre beboere inden for en beregnet konsekvenszone jf husdyrbruglovens § 56. Derudover har det været sendt i partshøring ved ansøger selv jf. forvaltningslovens § 19.

Af § 19 i forvaltningsloven fremgår, at hvis det projekt der søges om miljøtilladelse til vurderes at være til særlig ugunst enkelte parter, så kan der ikke træffes afgørelse før den berørte part er blevet hørt og har haft mulighed for at udtale sig. Mulighed 1 Brønderslev Kommune har i denne sag vurderet, at projektet ikke skønnes at være til særlig ugunst for enkelte parter ud over ansøger selv.

Der har været en frist på 4 uger til at komme med bemærkninger til ansøgningen. Brønderslev Kommune har ikke modtaget bemærkninger hertil inden for fristen.

Offentliggørelse

Afgørelsen er gjort offentlig tilgængelig på Brønderslev Kommunes hjemmeside den 24. august 2022, og der er fra den dato en frist på 4 uger for at klageberettigede kan påklage den (se klagevejledning nedenfor) En kopi af afgørelsen vil desuden blive gjort offentlig tilgængelig på Digital MiljøAdministration (DMA-portalen) – dvs. Miljø- og Fødevareministeriets hjemmeside.

Der er den 24. august 2022 sendt kopi til de organisationer, der er omfattet af §§ 61 og 62 i husdyrbrugloven, til de klageberettigede organisationer og styrelser efter § 84-87 i husdyrbrugloven, til ansøgers konsulent og til naboer der har fremsat ønske om en kopi i forbindelse med naboorienteringen.

Klagevejledning

Denne miljøtilladelse kan påklages til Miljø- og Fødevareklagenævnet.

Klagefrist

Klagefristen er 4 uger fra den dag, afgørelsen eller beslutningen er meddelt. Er afgørelsen eller beslutningen offentligt bekendtgjort, regnes klagefristen dog altid fra bekendtgørelsen.

Hvis klagefristen udløber på en lørdag eller helligdag, forlænges klagefristen til den følgende hverdag. Denne miljøgodkendelse er offentlig bekendtgjort følgende dato: 24. august 2022

Hvem er klageberettiget?

De klageberettigede er:

- afgørelsens adressat,
- miljø- og fødevareministeren, når væsentlige nationale eller internationale interesser er berørt,
- enhver, der har en individuel, væsentlig interesse i sagens udfald,
- Styrelsen for Patientsikkerhed,
- Danmarks Fiskeriforening kan påklage miljøgodkendelsen, for så vidt angår spørgsmål om forurening af vandløb, søer eller havet,
- Ferskvandsfiskeriforeningen for Danmark kan påklage miljøgodkendelsen, for så vidt angår spørgsmål om forurening af vandløb og søer,
- Arbejderbevægelsens Erhvervsråd kan påklage miljøgodkendelsen, når væsentlige beskæftigelsesmæssige interesser er berørt,
- Forbrugerrådet kan påklage miljøgodkendelsen i det omfang, de er væsentlige og principielle,
- lokale foreninger og organisationer, der har beskyttelse af natur og miljø som hovedformål, kan påklage afgørelser, som foreningen eller organisationen har ønsket underretning om, jf. lovens §61,
- lokale foreninger og organisationer, der efter deres formål varetager væsentlige rekreative interesser, kan påklage afgørelser, som foreningen eller organisationen har ønsket underretning om, jf. lovens §61, når afgørelsen berører sådanne interesser og klagen har til formål at varetage natur og miljøbeskyttelse,
- landsdækkende foreninger og organisationer, der efter deres vedtægter har beskyttelse af natur og miljø som hovedformål, kan påklage miljøgodkendelsen, og
- landsdækkende foreninger og organisationer, der efter deres vedtægter har til formål at varetage væsentlige rekreative interesser, kan påklage miljøgodkendelsen, når afgørelsen berører sådanne interesser og klagen har til formål at varetage natur- og miljøbeskyttelse.

Hvordan klager man gennem den digitale klageportal?

Klage til Miljø- og Fødevareklagenævnet indgives som hovedregel ved anvendelse af nævnets digitale klageportal.

[Digital klageportal](#)

Når man kommer ind på siden, skal man vælge feltet, hvor man kan gå direkte til klageportalen og herefter følge vejledningen.

Kan man klage uden om den digitale klageportal?

Som udgangspunkt skal man bruge den digitale klageportal, hvis man vil indgive en klage. Men i særlige tilfælde kan nævnet give lov til, at man klager via brev (enten papirbrev eller mail). Det kan være tilfældet, f.eks. hvis man har et særlig handicap, har kognitiv eller fysisk funktionsnedsættelse, lider af demens, mangler digitale kompetencer, er socialt udsat, har en eller flere psykiske lidelser eller har sprogvanskeligheder, hvor hjælp og vejledning fra myndigheden eller nævnet ikke vurderes at være en egnet løsning.

I sådanne og visse andre tilfælde kan nævnet tillade, at man klager med almindelig papirpost eller mail.

Ønsker man at klage pr papirpost eller mail, skal man indlevere anmodning om fritagelse for dette til Brønderslev Kommune. Kommunen sender anmodningen videre til klagenævnet. Brønderslev Kommune har adressen Ny Rådhusplads 1, 9700 Brønderslev.

I anmodningen skriver man:

- at man ønsker fritagelse fra anvendelse af den digitale klageportal
- hvilken afgørelse man ønsker at klage over
- om man er fritaget fra anvendelse af digital post

Hvis klagenævnet giver lov til klage uden om klageportalen, kan man herefter indgive selve klagen til kommunen pr mail eller brev, hvorefter kommunen på borgerens vegne opretter klagen i klagesystemet.

Klagegebyr

Det koster som udgangspunkt 900 kr. for privatpersoner og 1.800 kr. for virksomheder/organisationer at klage. Klagegebyret tilbagebetales hvis klagesagen fører til, at den afgørelse, der klages over, ændres eller ophæves.

Man får også klagegebyret tilbage, hvis man får helt eller delvist medhold i klagen. Man får dog ikke gebyret tilbage, hvis den eneste ændring er, at fristen i den afgørelse, der er klaget over, forlænges.

Efter at klagen er indleveret

Hvis Brønderslev Kommune fastholder afgørelsen, efter at der er klaget over den, videresender kommunen senest 3 uger efter klagefristens udløb klagen til Miljø- og Fødevarerklagenævnet. Samtidig sender kommunen en kopi af sin udtalelse til sagen til de i klagesagen involverede. Denne udtalelse kan der indsendes bemærkninger til inden for en 3 eller 4 ugers frist.

Opsættende virkning

At en klage over en miljøgodkendelse har opsættende virkning betyder, at det er ulovligt for driftsherren at tage miljøgodkendelsen i brug, før klagesagen er afgjort. Hvorvidt en klage har opsættende virkning eller ej, afhænger først og fremmest af, om miljøgodkendelsen ”indebærer opførelse af bebyggelse uden tilknytning til ejendommens hidtidige bebyggelsesarealer”. Et eksempel på bebyggelse uden tilknytning kan være en gylletank, som placeres fjernt fra gården på en åben mark.

Hvis miljøgodkendelsen IKKE indebærer opførelse uden tilknytning:

- Hvis miljøgodkendelsen ikke indebærer opførelse af bebyggelse uden tilknytning, er hovedreglen, at hvis en miljøgodkendelse er udstedt (og andre nødvendige tilladelser også er på plads) og derpå bliver påklaget, så må ansøger gerne gå i gang med f.eks. det byggeri, som han har fået lov til. MEN – klagesagen er jo ikke afgjort på det tidspunkt, og hvis nævnet f.eks. efterfølgende ophæver miljøgodkendelsen, så bliver byggeriet dermed ulovligt og skal i yderste tilfælde rives ned igen. Selv om det er lovligt for landmanden at gå i gang med byggeriet, kan han altså efterfølgende blive tvunget til at rive det ned igen, så der er betydelig risiko involveret ved at udnytte en miljøgodkendelse, før klagesagen er afgjort.

Derudover kan nævnet i sin sagsbehandling ændre hovedreglen, så der pålægges opsættende virkning. Dermed bliver det ulovligt at tage miljøgodkendelsen i brug.

Hvis miljøgodkendelsen INDEBÆRER opførelse uden tilknytning:

- Hvis en miljøgodkendelse derimod indebærer opførelse af bebyggelse uden tilknytning til ejendommens hidtidige bebyggelsesarealer, vender hovedreglen vedr. opsættende virkning lige modsat. Miljøgodkendelsen må så ikke udnyttes før klagefristens udløb, og hvis miljøgodkendelsen bliver påklaget, har klagen opsættende virkning. Men også her kan Miljø- og Fødevarerklagenævnet overtrumfe lovens regler og bestemme, at klagen alligevel ikke har opsættende virkning.

Skulle nævnet gøre det, gælder dog fortsat den ovenfor omtalte risiko for, at nævnet ophæver miljøgodkendelsen, hvorved det opførte byggeri bliver ulovligt.

Retsgrundlag

- Forvaltningsloven, se lovbekendtgørelse nr. 433 af 22. april 2014 af forvaltningsloven.
- Husdyrbrugloven, Bekendtgørelse af lov om husdyrbrug og anvendelse af gødning m.v., se lovbekendtgørelse nr. 520 af 1. maj 2019 med senere ændringer.
- Husdyrgodkendelsesbekendtgørelsen, se bekendtgørelse nr. 2225 af 27. november 2021 om godkendelse og tilladelse m.v. af husdyrbrug
- Husdyrgødningsbekendtgørelsen, se bekendtgørelse nr. 2243 af 29. november 2021 om miljøregulering af dyrehold og om opbevaring af gødning.
- Miljøbeskyttelsesloven, se lovbekendtgørelse nr. 100 af 19. januar 2022 om lov om miljøbeskyttelse
- Naturbeskyttelsesloven, se bekendtgørelse nr. 1986 af 27. oktober 2021 af lov om naturbeskyttelse.
- Retssikkerhedsloven, se lov nr. 1121 af 12. november 2019 om retssikkerhed ved forvaltningens anvendelse af tvangsindgreb og oplysningspligter

Bilag 1 – oversigtskort og driftsbygninger



Kopi af figur 1

Status	Husdyranlæg	Øvrige bygninger	Tekniske anlæg
Etableret	Stald (BBR bygning 3, 5, 11 og 12)	Foderlade, gammel stald (BBR bygn. 2), maskinhus (BBR bygn.10); BBR bygn. 2)	2 gyllebeholdere (BBR T4 og T5), 4 udendørs fodersilo (BBR T 7, 8, 9 og 10), halmfyr (BBR bygn. 9 samt T11). Olietank (i maskinhus)
Nye	Ingen	Ingen	Ingen

Kopi af tabel 2 - husdyrbrugets bygninger og anlæg

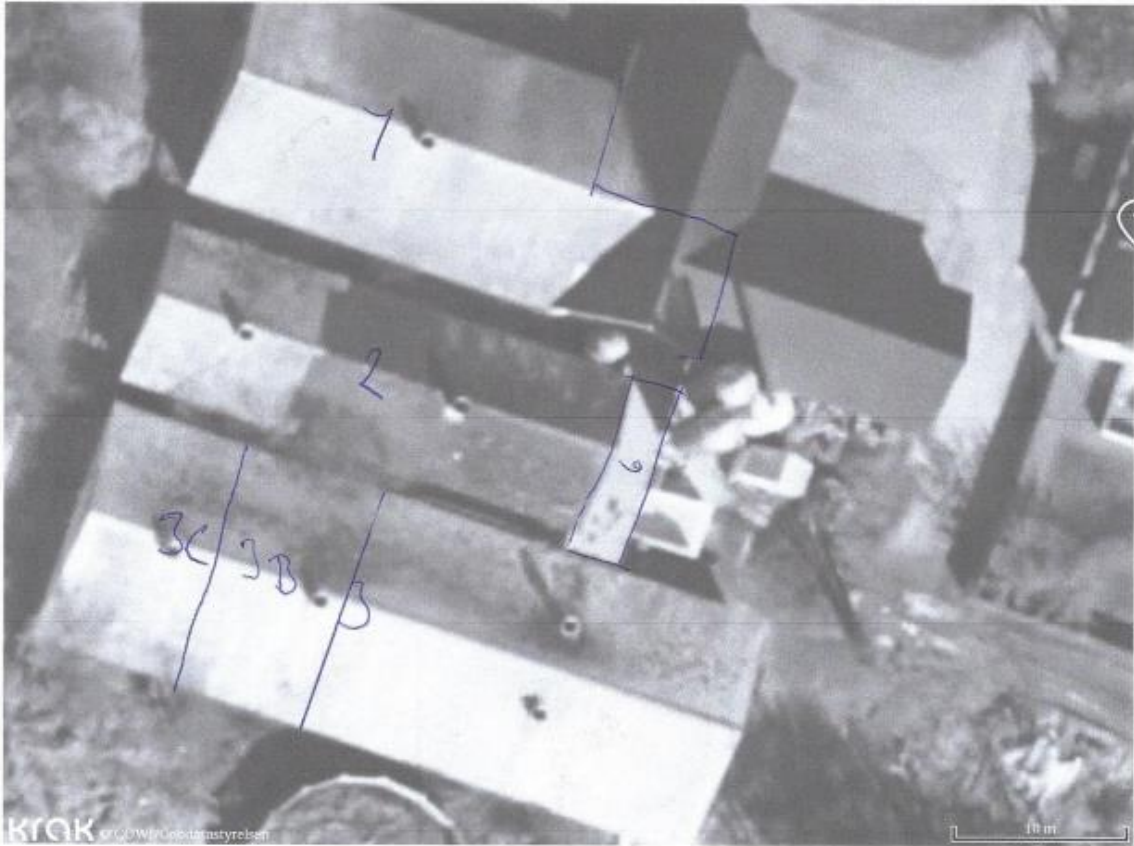

"Tolstrupvej, 271, BRØNDERSLEV"

1. Tolstrupvej 271
9700 Brønderslev

Opgørelse af produktionsarealer stald 1, 2 og 3
Produktionsareal ialt 782,3 m²

6 = udleveringsrum

Stald 7

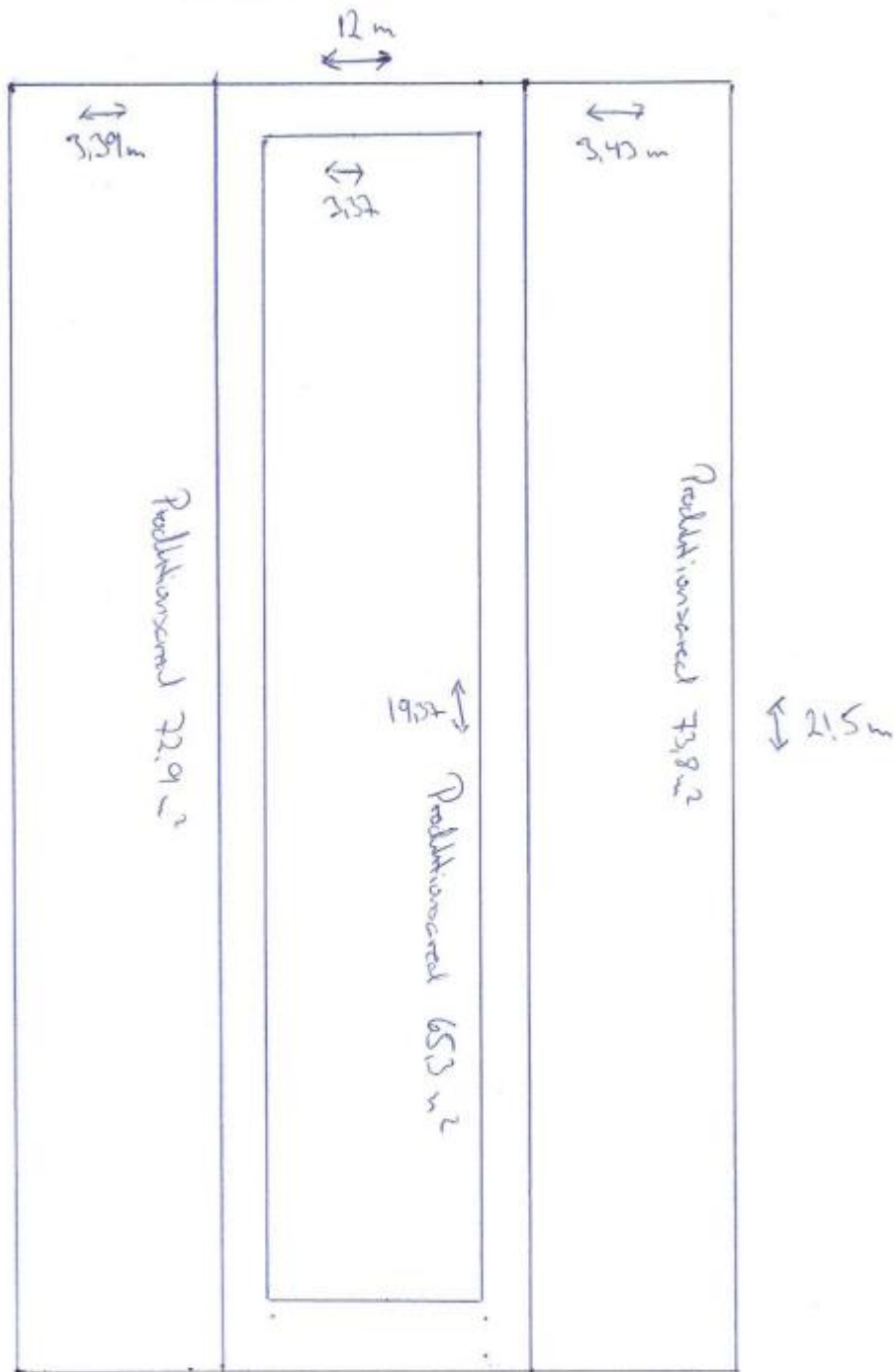

Ialt areal 258 m² Heraf produktionsareal 212 m²

Gangareal 46 m²

1:100

Stall 2

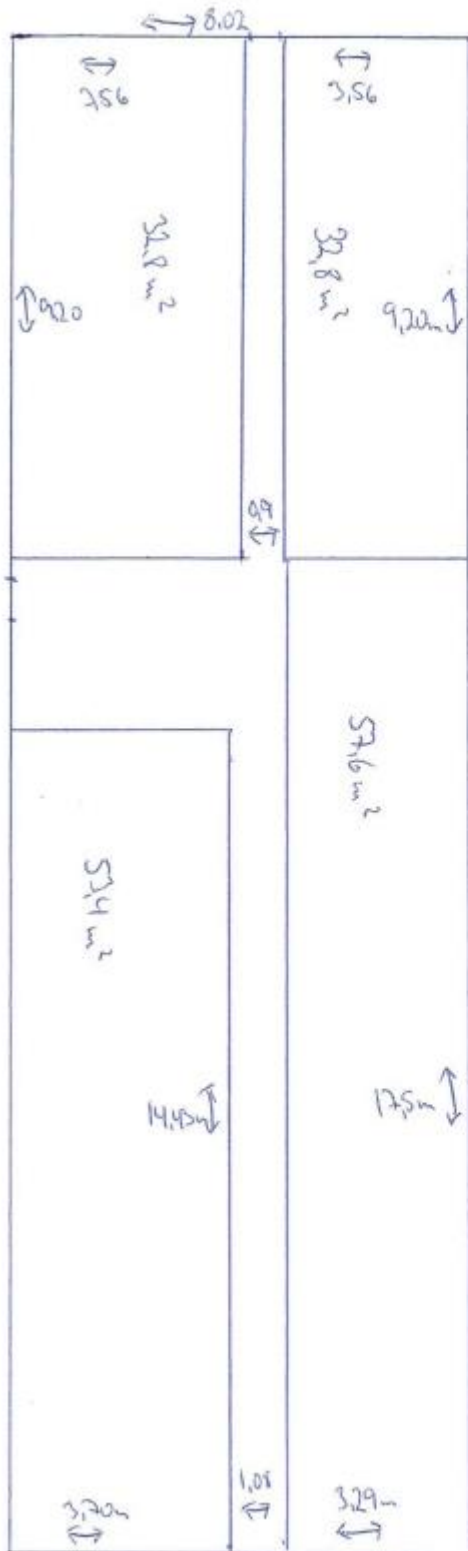

I alt areal 214,1 m²
 Produktionsareal 176,6 m²
 Gangareal 37,5 m²

1:100

Stald 3

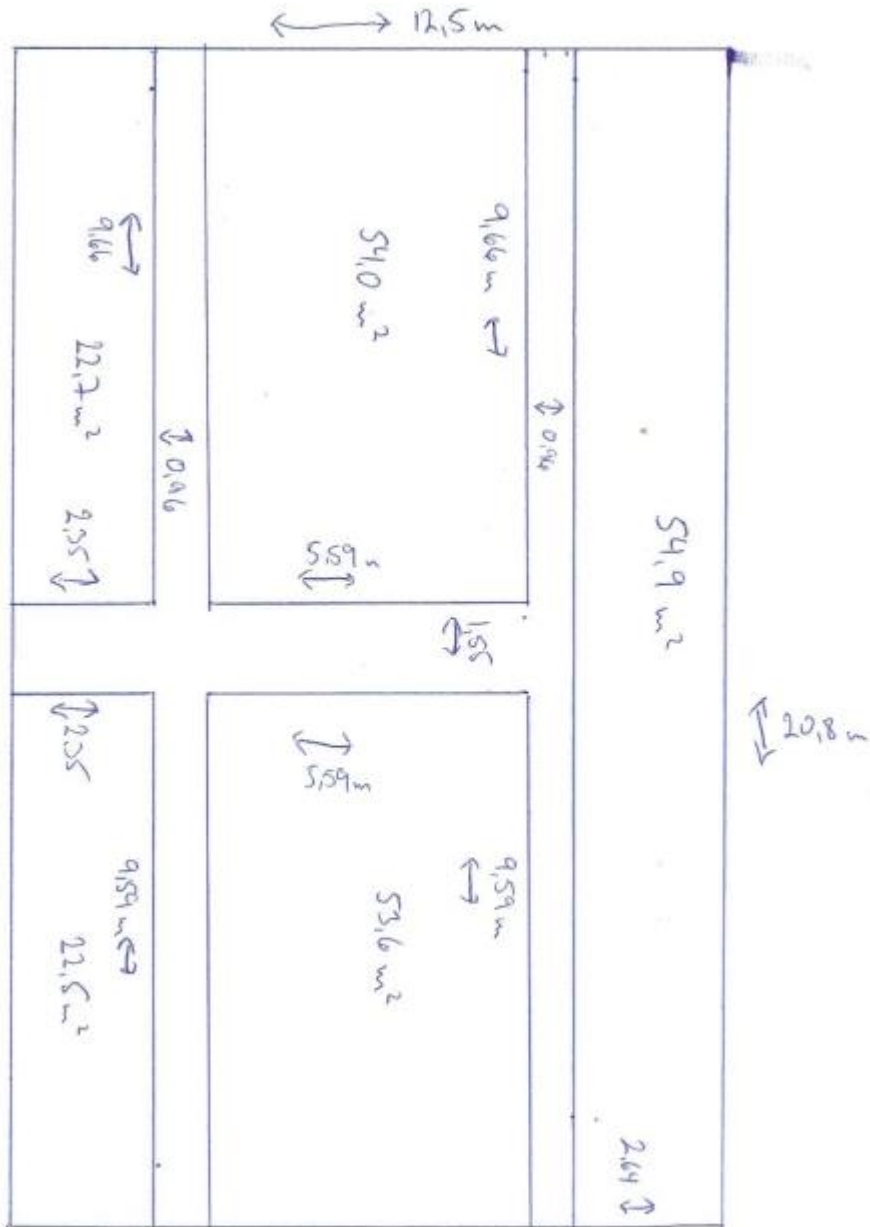

Areal 260 m²
 Produktionsareal 207,7 m²
 Rangareal 52,3 m²

1:100

Stald 3 B og C

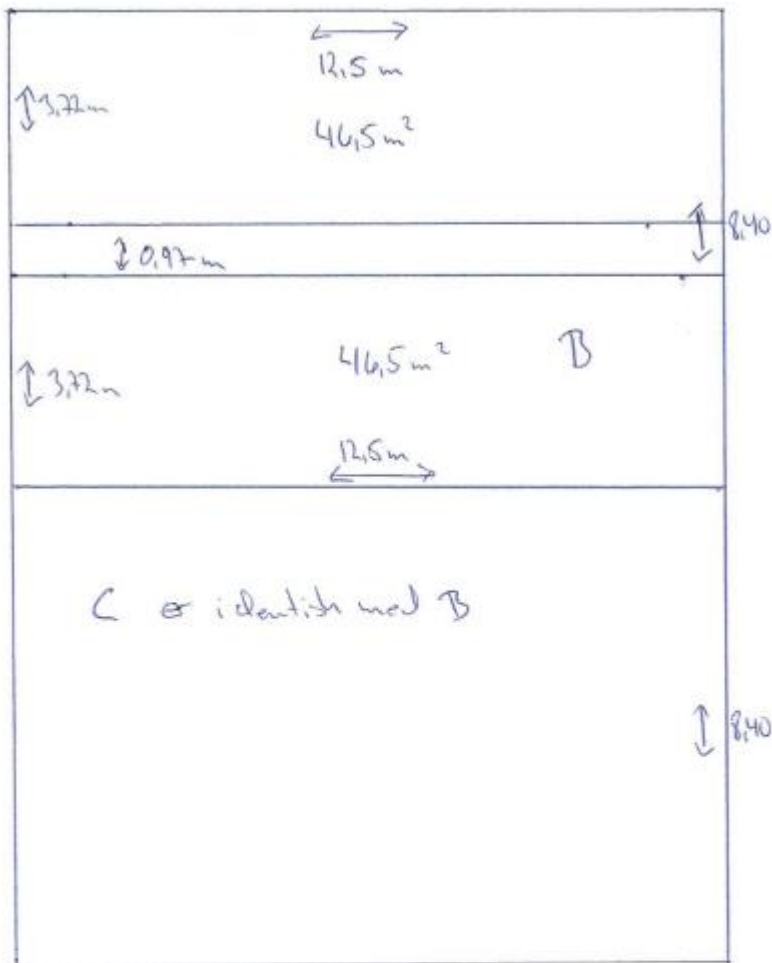

Areal 210 m^2
Produktionsareal 186 m^2
Gangeareal 24 m^2

1:100

Bilag 3- miljøtegning og afløbsplan

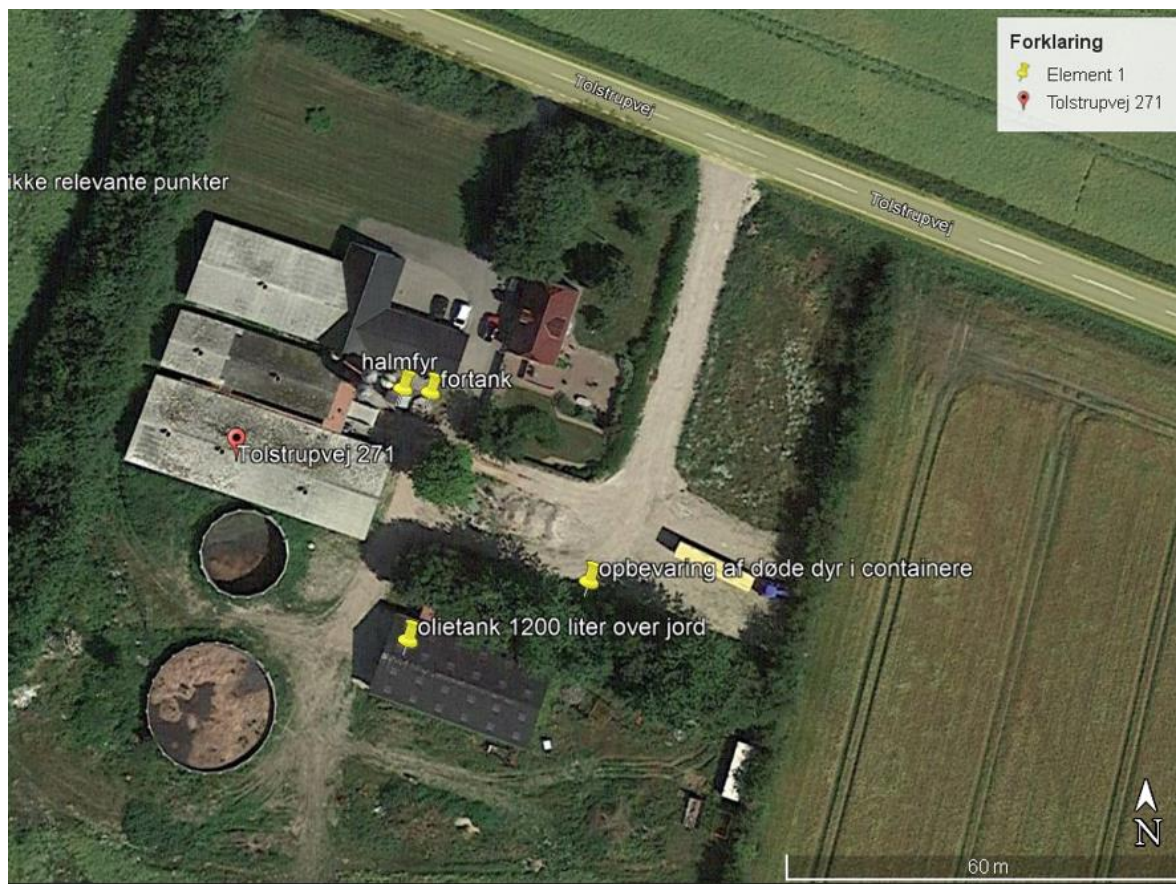

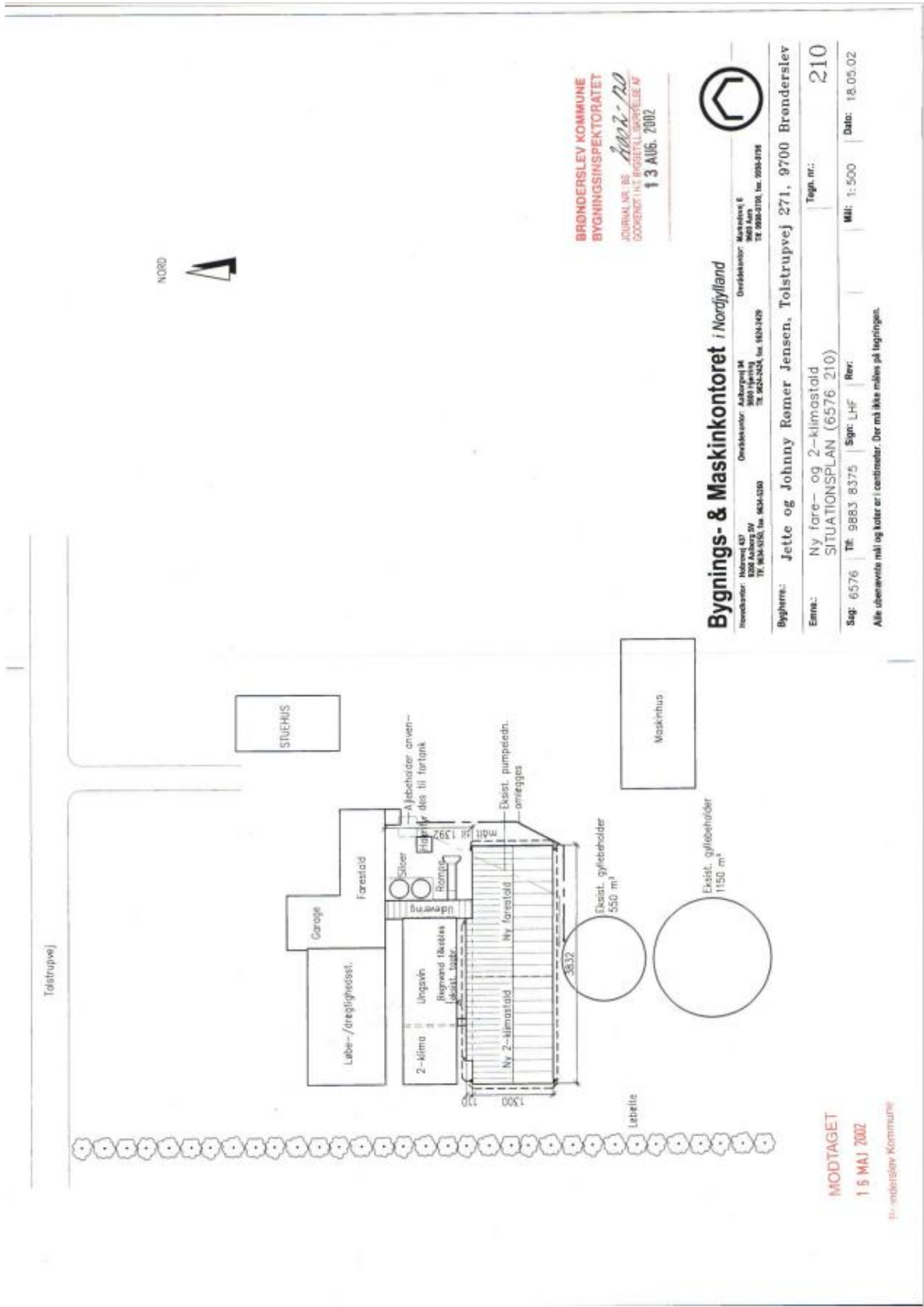

BRØNDRSLEV KOMMUNE
BYGNINGSINSPEKTORATET
 JOURNAL NR. 85 *2002-20*
 GODKJØBT I H.T. REGISTRELL SKRIVELSE AF
13 AUG. 2002



Bygnings- & Maskinkontoret i Nordjylland
 Nordvej 437 | Aalborgvej 34
 9500 Aalborg SV | 9500 Aalborg SV
 Tlf. 9834-3105, fax. 9834-3200 | Dereskontor: Maskinvæj 6
 9500 Aalborg SV | 9500 Aalborg SV
 Tlf. 9834-3105, fax. 9834-3200 | Tlf. 9834-3100, fax. 9834-3198

Bygherre: **Jette og Johnny Rømer Jensen, Tolstrupvej 271, 9700 Brønderslev**
 Emne: **Ny føre- og 2-klimastald**
SITUATIONSPLAN (6576 210)
 Tegnr. nr.: **210**
 Sag: 6576 | Tlf: 9883 8375 | Sagnr: LHF | Revr:
 Mål: 1:500 | Dato: 18.05.02

Alle ubemærkede mål og koter er i centimeter. Der må ikke måles på tegningen.

MODTAGET
15 MAJ 2002

Brønderslev Kommune



Danmarks Miljøportal
 Data om miljøet i Danmark
 Nyropsgade 30 • 1780 København V
 Support: support@miljoportal.dk