



2021



TØNDER
KOMMUNE



§16b **Miljøtilladelse** af husdyrbrug
Tirslund Sognevej 5
6520 Toftlund

INDHOLDSFORTEGNELSE

INDLEDNING	2
AFGØRELSE OM MILJØTILLADELSE	3
MILJØTEKNISK BESKRIVELSE OG VURDERING.....	4
A. OPLYSNINGER OM ANSØGER OG EJERFORHOLD	4
B. OPLYSNINGER OM HUSDYRBRUGET OG DET ANSØGTE	5
1) Indretning og drift af anlæg	5
2) Anlægsarbejder og bygningsmæssige ændringer.....	6
3) Forbindelse til andre husdyrbrug	6
4) Lokalisering og landskab	6
5) Ammoniak	7
6) Lugt	8
7) Øvrige emissioner og gener	8
8) Reststoffer, affald og naturressourcer	10
9) Bedste tilgængelige teknik (BAT) - Ammoniak.....	10
10) Eventuelle grænseoverskridende virkninger	10
C. ØVRIGE RELEVANTE OPLYSNINGER	10
VILKÅR	12
HØRINGER	15
KLAGEVEJLEDNING	15
BILAG	15

INDLEDNING

Breeders of Denmark A/S har 19. maj 2021 søgt om miljøtilladelse på ejendommen Tirslund Sognevej 5, 6520 Toftlund.

Tilladelsen bygger på ansøgers miljøredegørelse med tilhørende bilag, herunder skema 227520. Se bilag 1.

Tilladelsen indeholder først en miljøteknisk beskrivelse og vurdering af ejendommen, herunder afsnit der vedrører husdyrbrugets påvirkning af omgivelserne. Til sidst er vilkårene for afgørelsen om miljøtilladelse.

Der gives 6 års frist for fuld udnyttelse af miljøtilladelsen.

Historik

Ejendommen har via en forhåndsansøgning til kommunen fra 2006 tilladelse til en produktion på 330 årssøer, 9.240 smågrise (7,2-30 kg) og 150 slagtesvin (30-102 kg).

Miljøtilladelse § 16b – 2021

Ansøgningen om miljøtilladelse indsendes for at få godkendt de eksisterende produktionsarealer til en mere fleksibel produktion efter de nye regler. Desuden indeholder ansøgningen:

- Renovering incl. ny gulvtype i staldene 5, 6, 7, 8 og 9
- Teltoverdækning af 2 gyllebeholdere
- Opførelse af ny fodersilo

AFGØRELSE OM MILJØTILLADELSE

Tønder Kommune meddeler 2. august 2021 miljøtilladelse til husdyrbruget på Tirslund Sognevej 5, 6520 Toftlund med de stillede vilkår.

Tilladelsen er meddelt jf. § 16b i husdyrloven¹. Vurderinger og vilkårsfastsættelse er foretaget efter husdyrgodkendelsesbekendtgørelsen² og husdyrgødningsbekendtgørelsen³. Der tillades følgende:

Produktionsareal (det staldareal hvor dyrene kan afsætte gødning):

712 m² produktionsareal toklimastald, delvis spaltegulv, smågrise

594 m² produktionsareal 25-49% fast gulv, flexgruppe slagtesvin og smågrise

128 m² produktionsareal 50-75% fast gulv, flexgruppe slagtesvin og smågrise

Gødningsareal:

776 m² gødningsareal til flydende husdyrgødning.

Projekterede anlæg:

- Eksisterende stalde til søer renoveres og gulve udskiftes, så der fremover kan opstaldes henholdsvis smågrise og slagtesvin/smågrise i flexsystem
- Teltoverdækning af 2 gyllebeholdere
- Opførelse af ny fodersilo

Tilladelsen bygger på ansøgers miljøredegørelse med tilhørende bilag, herunder skema nr. 227520 version 1 indsendt via husdyrgodkendelse.dk. Se bilag 1.

Det er Tønder Kommunes vurdering, at husdyrbruget har truffet de nødvendige foranstaltninger til at forebygge og begrænse forureningen. Herunder, at husdyrbruget kan drives på stedet under hensyn til omgivelserne, og ikke vil påvirke Natura 2000 områder negativt eller ødelægge plantearter, yngle- eller rasteområder for bilag I og IV arter.

Afgørelsen kan skriftligt påklages til Miljø- og Fødevarerklagenævnet jf. vejledning sidst i tilladelsen.

Johanne Marie Ludvigsen
Miljømedarbejder

Kvalitetssikring:
Dorte Fabrin
Miljømedarbejder

¹ Lovbekendtgørelse nr. 520 af 1. maj 2019 om husdyrbrug og anvendelse af gødning m.v.

² Bekendtgørelse nr. 2256 af 29. december 2020 om godkendelse og tilladelse m.v. af husdyrbrug.

³ Bekendtgørelse nr. 1451 af 21. juni 2021 om miljøregulering af dyrehold og om opbevaring af gødning.

MILJØTEKNISK BESKRIVELSE OG VURDERING

A. OPLYSNINGER OM ANSØGER OG EJERFORHOLD

1) Bedriftsoplysninger:

Tirslund Sognevej 5, 6520 Toftlund
Ejendomsnr.: 5500020998
CVR: 26039282
CHR: 52876

2) Kontaktoplysninger:

Breeders of Denmark A/S
Søndergård Alle 22A
6500 Vojens
Kontaktperson: Keld Lembke-Jensen
Mobil: 21256002
E-mail: klj@breeders.dk

3) Ejer af ejendom:

Peter Petersen Friis
Højgårdsvej 1
6500 Vojens

4) Rådgiver:

Sanne Petersen – LandboSyd, Jens Terp-Nielsens Vej 3, 6200 Aabenraa
Mobil: 20281564
E-mail: san@landbosyd.dk

5) Andre husdyrbrug der drives sammen med det ansøgte

Ansøger driver en række andre ejendomme, hvor der er eksportkarantænestalde, karantænestation for orner og samlested i forbindelse med eksport. Der er dog ingen af disse der drives i samdrift med denne ejendom.

B. OPLYSNINGER OM HUSDYRBRUGET OG DET ANSØGTE

1) Indretning og drift af anlæg

Stald og anlæg

Oplysninger om ejendommens indretning og drift fremgår af nedenstående figur og tabel.

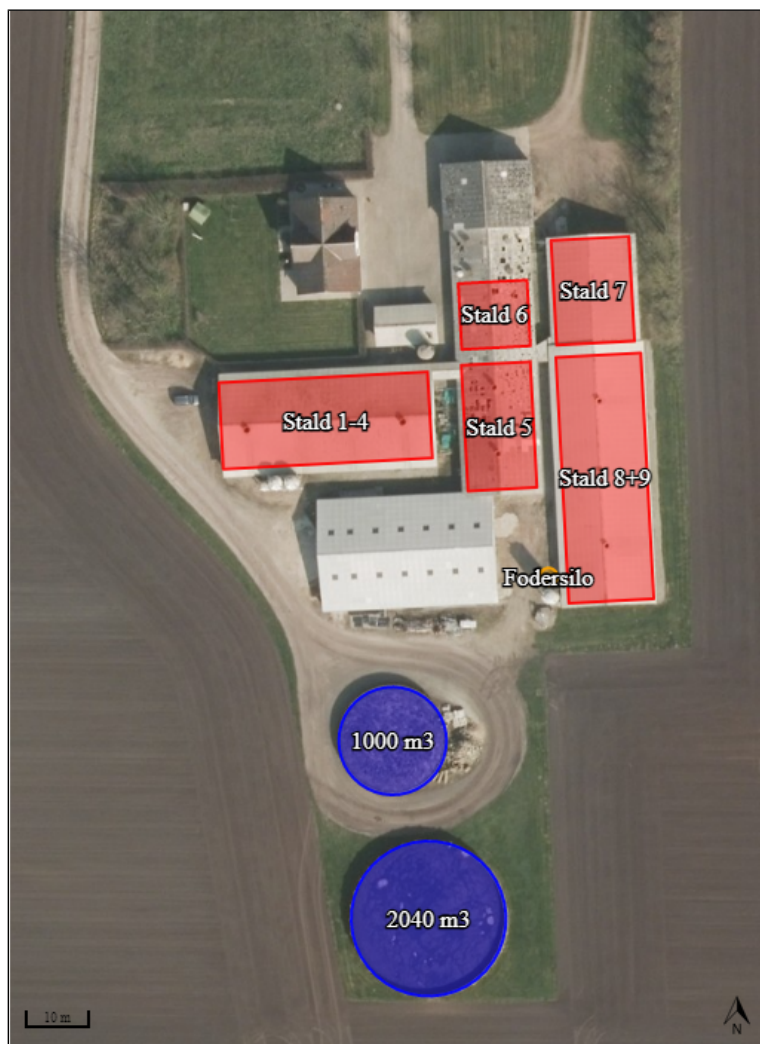

Figur: Placering af stald og gødningsanlæg mv.

Staldafsnit	Stald m ²	Produktionsareal, staldsystem og dyretype
Stald 1-4	503	428 m ² produktionsareal, toklimastald, delvis spaltegulv, smågrise
Stald 5	241	198 m ² produktionsareal, toklimastald, delvis spaltegulv, smågrise
Stald 6	126	86 m ² produktionsareal, toklimastald, delvis spaltegulv, smågrise
Stald 7	227	64 m ² produktionsareal, 25-49% fast gulv, slagtesvin og smågrise
		128 m ² produktionsareal, 50-75% fast gulv, slagtesvin og smågrise
Stald 8+9	582	530 m ² produktionsareal, 25-49% fast gulv, slagtesvin og smågrise
Opbevaringslagre		Lagertype/gødningstype
2.040 m ³		Overdækket gyllebeholder/Flydende
1.000 m ³		Overdækket gyllebeholder/Flydende
		Areal m ²
		523
		253

Tabel: Ansøgt drift

Produktionsarealer

Ansøgers oplysninger fremgår af bilag 1 – afsnit 2.1.1.

Tønder Kommune vurderer:

På baggrund af ansøgers oplysninger vurderes det, at der er redegjort tilstrækkeligt for produktionsarealerne i 8-årsdrift, i nudrift og i ansøgt drift. Der stilles vilkår til produktionsarealernes udformning og maksimale størrelse i ansøgt drift.

Gødningsopbevaring og -håndtering

Ansøgers oplysninger fremgår af bilag 1 – afsnit 2.1.2.

Tønder Kommune vurderer:

Det fremgår af ansøgers kapacitetsberegning, at der er tilstrækkelig kapacitet til opbevaring af gylle.

Tønder Kommune vurderer, at opbevaring af husdyrgødningen lever op til gældende regler på området.

Vi vurderer, at der med ansøgers redegørelse og de stillede vilkår er taget tilstrækkelig hensyn til omkringboende, så gødningshåndtering og opbevaring ikke er til væsentlig gene for omgivelserne.

2)Anlægsarbejder og bygningsmæssige ændringer

Ansøgers oplysninger fremgår af bilag 1 - afsnit 2.2.

Tønder Kommune vurderer:

På baggrund af ansøgers oplysninger vurderes det, at der er redegjort tilstrækkeligt for de bygningsmæssige ændringer. Hvor stald 1-4 er uændret i forhold til nudrift, stald 5 og 6 ændres til klimastald og stald 7, 8 og 9 ændres til FRATS-stalde.

3)Forbindelse til andre husdyrbrug

Ansøgers oplysninger fremgår af bilag 1 - afsnit 2.3.

Tønder Kommune vurderer:

På baggrund af ansøgers oplysninger vurderer vi, at anlægget på Tirlund Sognevej 5, 6520 Toftlund ikke drives sammen med andre husdyrbrug.

4)Lokalisering og landskab

Ansøgers oplysninger fremgår af bilag 1 – afsnit 2.4.

Tønder Kommune vurderer:

Alle afstandskrav i husdyrgodkendelseslovens §§ 6 og 7 er overholdt. Afstandskravene i § 8 er også overholdt på nær kravet om 15 meter til beboelse på samme ejendom. Der ændres dog ikke i stalden, som ligger indenfor denne afstandsgrænse. Da det er et eksisterende lovligt forhold stilles der ingen vilkår i forhold til afstand til beboelsen.

Det fremgår af ansøgers oplysninger, at alle ændringer af staldanlægget sker i bestående bygninger og, at der ikke ændres udvendigt.

5) Ammoniak

Ammoniakfølsom natur (kategori 1, 2 og 3)

Nærmeste kategori 1 natur – Mandbjerg Skov - ligger ca. 7,3 km syd-sydvest for husdyrbruget. Beregninger i ansøgningssystemet viser, at totaldepositionen fra husdyrbruget er 0,0 kg N/ha/år, hvilket er under beskyttelsesniveauets nedre grænse på 0,2 kg N/ha/år totalt.

Nærmeste kategori 2 natur er en nedbrudt højmose 3,8 km syd for husdyrbruget. Beregninger i ansøgningssystemet viser, at totaldepositionen fra husdyrbruget er 0,0 kg N/ha/år, hvilket er under beskyttelsesniveauet på 1,0 kg N/ha/år totalt.

Nærmeste kategori 3 natur er et moseområde ca. 0,5 km vest-nordvest for husdyrbruget. Beregninger i ansøgningssystemet viser, at merdepositionen fra husdyrbruget er 0,0 kg N/ha/år, hvilket er under beskyttelsesniveauet på 1,0 kg N/ha/år.

Naturbeskyttelseslovens § 3

Indenfor en afstand af ca. 800 m fra husdyrbrugets anlæg ligger en sø som er omfattet af naturbeskyttelseslovens § 3. Det fremgår af beregninger i ansøgningssystemet, at søen vil modtage en merdeposition på 0,0 kg N/ha/år og dermed ikke give anledning til en tilstandsændring af søen.

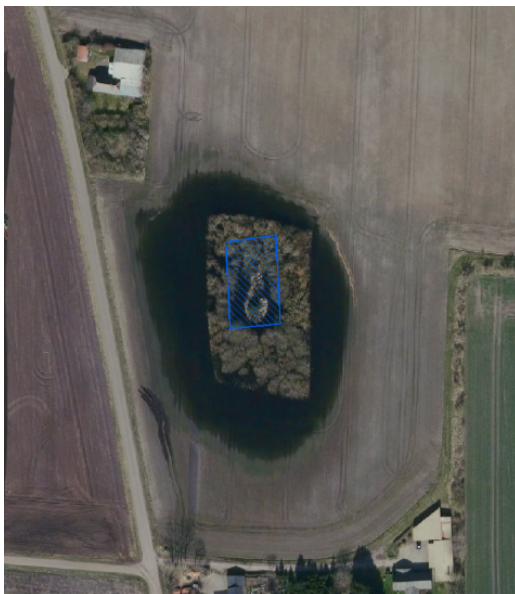

Det ansøgte projekt vurderes på den baggrund ikke at give anledning til tilstandsændringer af naturområdet.

6) Lugt

Der er foretaget en beregning af lugtgeneafstanden:

Samlet resultat af lugtberegning

Bebyggelse	Kumulation	Model	Ukorrigeret geneafstand (m)	Korrigeret geneafstand (m)	Vægtet gennemsnitsafstand (m)	Genekriterie overholdt
 Kirkebjergvej 11	0	FMK	136,6	136,6	730,3	Ja 
 Kirkebjergvej 12	0	FMK	136,6	136,6	730,9	Ja 
 Tirslund Sognevej 16	0	FMK	136,6	136,6	799	Ja 
 Åbølvej 1	2	NY	253,5	304,2	1811	Ja 
 Toftlund Ejerlav, Toftlund	0	FMK	431,9	431,9	3258,6	Ja 

Tabel: Lugtberegning

Tønder Kommune vurderer:

Beregningerne viser, at lugtgenekriteriet er overholdt.

Under forudsætning af, at vilkårene overholdes, vurderer vi, at der er taget tilstrækkelige hensyn til de omkringboende.

7) Øvrige emissioner og gener

Støj, rystelser og vibrationer

Ansøgers oplysninger fremgår af bilag 1 – afsnit 2,7.1.

Tønder Kommune vurderer:

På baggrund af husdyrbrugets placering vurderes støj, rystelser og vibrationer ikke at medføre væsentlige gener for omgivelserne.

Støv

Ansøgers oplysninger fremgår af bilag 1 – afsnit 2.7.2.

Tønder Kommune vurderer:

Vi vurderer, at de omkringboende er tilstrækkeligt sikret mod væsentlige daglige støvgener, og at støv kun i sjældne tilfælde f.eks. i forbindelse med høst vil give anledning til gener uden for ejendommen. Der stilles derfor ingen vilkår.

Fluer og skadedyr

Ansøgers oplysninger fremgår af bilag 1 – afsnit 2.7.3.

Tønder Kommune vurderer:

Der er stillet vilkår om hygiejniveau og bekæmpelse, så risiko for tilhold af skadedyr reduceres.

Det vurderes, at husdyrbruget vil sørge for god staldhygiejne, forsvarlig foderopbevaring, fjernelse af affald, foder og gødningsrester, så skadedyrsangreb forebygges.

Til- og frakørsel

Ansøgers oplysninger fremgår af bilag 1 – afsnit 2.7.4.

Tønder Kommune vurderer:

Vi vurderer, at husdyrbruget i forbindelse med udvidelsen har taget tilstrækkelige hensyn til omkringboende og miljøet, således at transporterne ikke er til væsentlig gene for omgivelserne eller udgør en unødigt risiko for miljøet.

Lys

Ansøgers oplysninger fremgår af bilag 1 – afsnit 2.7.4.

Tønder Kommune vurderer:

Der stilles vilkår om, at ejendommens drift ikke må medføre væsentlige lysgener for omboende og omgivelserne.

Vi vurderer, at der med det stillede vilkår er taget tilstrækkeligt hensyn til de omkringboende.

Driftsforstyrrelser og uheld

Ansøgers oplysninger fremgår af bilag 1 – afsnit 2.7.6.

Tønder Kommune vurderer:

For at minimere risikoen for forurening i forbindelse med den almindelige daglige drift, stilles der vilkår til opsyn ved gyllepumpning og vilkår om at tagnedløbsbrønde skal sikres så gylle mv. ikke kan afledes til drænsystemet ved uheld, samt til opbevaring og håndtering af affald og brændstof mm.

Vi vurderer på den baggrund, at der er taget tilstrækkelige hensyn til omgivelserne ved håndtering af husdyrgødning, affald og brændstof.

Kemikalier og pesticider

Ansøgers oplysninger fremgår af bilag 1 – afsnit 2.7.6.

Tønder Kommune vurderer:

Ansøger oplyser, at der ikke opbevares kemikalier eller pesticider på ejendommen.

På baggrund af ansøgers oplysninger stilles der ingen vilkår til opbevaringen.

Olie og brændstof

Ansøgers oplysninger fremgår af bilag 1 – afsnit 2.7.6.

Tønder Kommune vurderer:

Ansøger oplyser, at der ikke opbevares olie eller olieprodukter på ejendommen, på den baggrund stilles der ingen vilkår til opbevaringen.

Egenkontrol

Ansøgers oplysninger fremgår af bilag 1 – afsnit 2.7.7.

Tønder Kommune vurderer:

Der er stillet vilkår om egenkontrol på ejendommen.

Vi vurderer, at der anvendes godt landmandsskab med hensyn til management.

8) Reststoffer, affald og naturressourcer

Spildevand

Ansøgers oplysninger fremgår af bilag 1 – afsnit 2.8.5.

Tønder Kommune vurderer:

På baggrund af ansøgers oplysninger og det stillede vilkår vurderes det samlet set, at husdyrbrugets opbevaring og håndtering af spildevand er forsvarlig.

Affald og døde dyr

Ansøgers oplysninger fremgår af bilag 1 – afsnit 2.7.6.

Tønder Kommune vurderer:

Under forudsætning af, at vilkårene om affaldshåndtering, egenkontrol og ressourceforbrug overholdes, og affald i øvrigt bortskaffes ifølge kommunens affaldsregulativ, vurderer vi, at der tages tilstrækkelige hensyn til omgivelserne, og at mulighederne for genanvendelse og recirkulation udnyttes.

Naturressourcer

Ansøgers oplysninger fremgår af bilag 1 – afsnit 2.8.

Tønder Kommune vurderer:

Det vurderes, at det skønnede forbrug af vand, foder og el er i overensstemmelse med husdyrbrugets produktion og størrelse. For at sikre en god udnyttelse af ressourcerne, stilles der vilkår om vedligeholdelse af drikkevandssystemer.

På baggrund af ansøgers oplysninger og det stillede vilkår vurderes det, at husdyrbruget anvender naturressourcerne forsvarligt.

9) Bedste tilgængelige teknik (BAT) - Ammoniak

Ansøgers oplysninger fremgår af bilag 1 – afsnit 2.9.

Tønder Kommune vurderer:

Tønder Kommune har fastlagt et BAT-emissionsniveau på 1.863 kg N/år ud fra bilag 3 til husdyrgodkendelsesbekendtgørelsen. Det fremgår af ansøgningen, at den samlede ammoniakemission fra husdyrbruget bliver 1.862 kg N/år.

BAT fastholdes ved, at der stilles vilkår om indretning, udformning og drift af staldsystemerne.

Tønder Kommune vurderer på den baggrund, at BAT er overholdt.

10) Eventuelle grænseoverskridende virkninger

Ansøgers oplysninger fremgår af bilag 1 – afsnit 2.10.

Tønder Kommune vurderer:

Tønder Kommune er enig i ansøgers vurdering om, at der ikke er grænseoverskridende virkninger.

C. ØVRIGE RELEVANTE OPLYSNINGER

Habitatvurdering

Nærmeste Natura 2000-område er Mandbjerg Skov, der ligger ca. 7,3 km sydvest for husdyrbruget. Beregninger i ansøgningsystemet viser, at totaldepositionen fra husdyrbruget vil udgøre 0,0 kg N/ha/år efter udvidelsen.

Vi vurderer, at det ansøgte projekt ikke kan få negativ virkning på Natura 2000 området, herunder de arter og naturtyper, som området er udpeget for at beskytte. Vi vurderer også, at det ansøgte projekt ikke i kumulation med andre projekter vil få negativ virkning på udpegningsgrundlaget for området som følge af ammoniak.

Tønder Kommune konkluderer, at det ikke er nødvendigt at foretage en miljøkonsekvensvurdering.

Bilag I arter

Husdyrbrugets anlæg ligger ikke i fuglebeskyttelsesområde. Nærmeste fuglebeskyttelsesområde ligger ca. 9,1 km mod vest. Det vurderes, alene på grund af afstanden, at projektet på Tirslund Sognevej 5 ikke vil kunne påvirke bilag I-arter.

Bilag IV arter

Der foreligger ikke konkrete feltobservationer af bilag IV-arter i projektområdet eller i dets umiddelbare nærhed. Der er ikke indberettet observationer til www.naturdata.dk om observationer i projektområdet eller dets umiddelbare nærhed.

Tønder Kommune vurderer, at projektet ikke vil have en negativ indflydelse på de forskellige bilag IV-arter, da der ikke ændres på vandhuller eller andre potentielle levesteder. Der fjernes ikke gamle bygninger og fældes ikke store træer, der kunne være levested for flagermus.

Det vurderes på den baggrund, at projektet ikke vil medføre, at yngle- og rasteområder for bilag IV arter beskadiges eller ødelægges.

VILKÅR

Når tilladelsen meddeles skal vilkårene overholdes. Tilladelsen meddeles på følgende vilkår:

1. Det tilladte produktionsareal må maksimalt være som angivet i nedenstående tabel. Staldsystem og dyretypen skal være som angivet i tabellen (placering fremgår af figuren med situationsplan under tabellen).

Staldafsnit	Stald m ²	Produktionsareal, staldsystem og dyretype
Stald 1-4	503	428 m ² produktionsareal, toklimastald, delvis spaltegulv, smågrise
Stald 5	241	198 m ² produktionsareal, toklimastald, delvis spaltegulv, smågrise
Stald 6	126	86 m ² produktionsareal, toklimastald, delvis spaltegulv, smågrise
Stald 7	227	64 m ² produktionsareal, 25-49% fast gulv, slagtesvin og smågrise
		128 m ² produktionsareal, 50-75% fast gulv, slagtesvin og smågrise
Stald 8+9	582	530 m ² produktionsareal, 25-49% fast gulv, slagtesvin og smågrise
Opbevaringslagre	Lagertype/gødningstype	Areal m ²
2.040 m ³	Overdækket gyllebeholder/Flydende	523
1.000 m ³	Overdækket gyllebeholder/Flydende	253

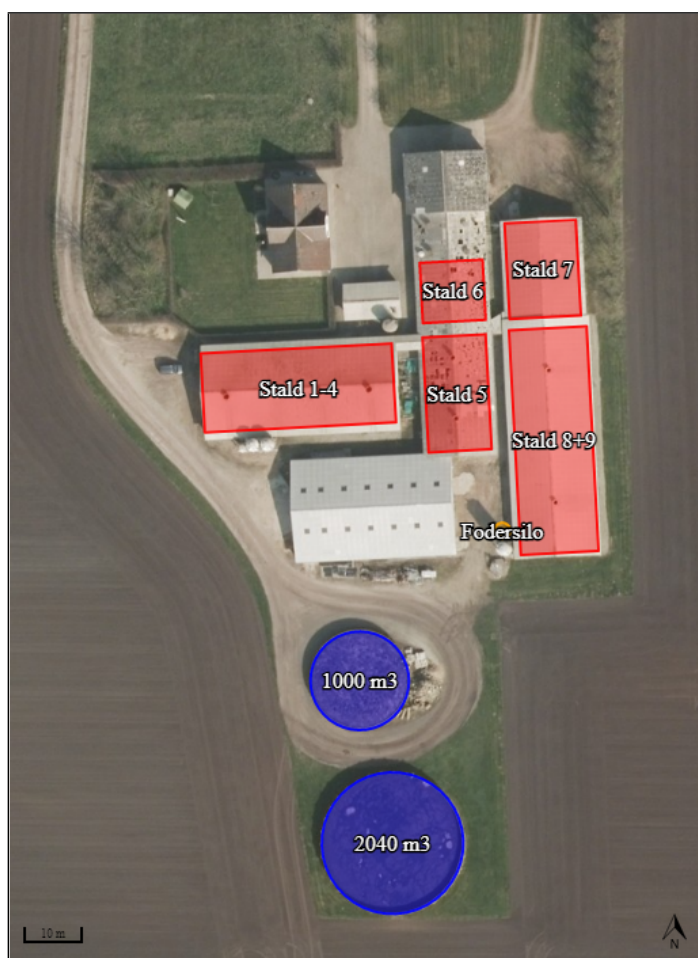

Figur: Situationsplan

2. Projektet skal gennemføres som beskrevet i ansøgningsmaterialet og med de ændringer, der fremgår af miljøtilladelsen.

Stalde og anlæg

3. Stalde skal indrettes med det staldsystem, som beskrevet i vilkår 1.
4. Gyllebeholdere skal etableres med overdækning som beskrevet i vilkår 1.

Gødningsopbevaring og -håndtering

5. Gyllebeholderne skal forsynes med fast overdækning i form af teltoverdækning med indvendigt skørt.
6. Åbning af teltdugen må kun ske i forbindelse med omrøring, tømning og udbringning af gylle
7. Skader på teltoverdækningen skal repareres inden for en uge efter skadens opståen.
8. Såfremt en skade ikke kan repareres inden for en uge, skal der indgås aftale om reparation inden 2 hverdage efter skadens opståen. Tilsynsmyndigheden underrettes straks herom.
9. Inden udpumpning af gylle fra staldene skal det sikres, at gyllebeholderne kan rumme den udpumpede mængde gylle.
10. Påfyldning af gyllevogne og evt. tømning af gylle i anden beholder, skal foregå under opsyn.
11. Hvis der forekommer spild af husdyrgødning skal det straks opsamles.

Landskabelige hensyn

12. Overdækning af gyllebeholdere skal afpasses i samme farve som taget på ejendommens øvrige bygninger.

Støj

13. Den eksterne støjbelastning fra husdyrbrugets bygningsparcel, herunder fra stalden og gyllebeholderen, må ikke overstige følgende værdier, målt på nærmeste naboejendom med tilhørende udendørs arealer i tilknytning til boligen:

	Kl.	Midlingstiden	dB(A)
Mandag-fredag	07-18	8 timer	55
Lørdag	07-14	7 timer	55
Lørdag	14-18	4 timer	45
Søn- og helligdage	07-18	8 timer	45
Alle dage	18-22	1 timer	45
Alle dage	22-07	0,5 timer	40

Spidsværdi	22-07	-	55
------------	-------	---	----

Tabel: Støjgrænser

De angivne værdier for støjbelastningen er de ækvivalente, korrigerede lydniveauer i dB(A).

Markarbejde med traktorer og landbrugsmaskiner er ikke omfattet af ovennævnte støjgrænser. I forbindelse med høst og korntørring kan grænseværdien om aftenen og om natten forhøjes med 5 dB(A) i høstperioden, dog i højst 6 uger.

Fluer og skadedyr

14. Der skal udføres en effektiv flue- og skadedyrsbekæmpelse i overensstemmelse med gældende retningslinjer fra Aarhus Universitet, Institut for Agroøkologi.
15. Arealerne omkring bygninger og tilkørselsveje skal holdes fri for affald, gødning og foderrester.

Lys

16. Driften må ikke medføre væsentlige lysgener for omboende og omgivelserne.

Driftsforstyrrelser og uheld

17. Tagnedløbsbrønde og lignende, der ligger inden for 15 m fra gyllebeholderne, skal sikres, så der i forbindelse med uheld ikke kan afledes gylle til drænsystemet.

Egenkontrol og management

18. Der skal føres driftsjournal over følgende aktiviteter:
Der skal føres logbog for gyllebeholderne, hvori eventuelle skader på teltoverdækningen noteres med angivelse af dato for skaden samt dato for reparation. Oplysningerne skal gemmes i minimum 5 år og forevises på tilsynsmyndighedens forlangende.

Affald

19. Fast farligt affald skal opbevares indendørs på fast og tæt bund.

Naturressourcer

20. Drikkevandssystemet skal vedligeholdes så vandspild minimeres.

HØRINGER

Høring af parter, naboer og andre berørte

Tønder Kommune vurderer, at de personer, som skal høres i sagen, er ansøger og ejere af boligen på ejendommen. De har derfor modtaget et brev om projektet og fået mulighed for at indsende bemærkninger.

Tønder Kommune har derudover vurderet, om der er naboer, der skal orienteres om sagen. Naboer i husdyrlovens forstand defineres som ejere af ejendomme, der matrikulært grænser op til den ejendom, hvorpå anlægget er beliggende. Naboer skal orienteres, med mindre kommunen skønner, at det der er søgt om, har underordnet betydning for naboen.

Her er der udelukkende høring af ansøger og ejer. Da der ikke forventes, at være andre der bliver berørt af ændringerne på ejendommen.

Herudover sendes udkastet til orientering hos lejerne af stuehuset på ejendommen samtidig med høringen.

Partshøringen har ikke givet anledning til bemærkninger.

KLAGEVEJLEDNING

Hvis du ønsker at klage over denne afgørelse, kan du klage til Miljø- og Fødevarerklagenævnet. Bemærk at klagenævnet 1. februar 2017 har skiftet navn, så der kan være flere steder, hvor det stadig står navngivet som Natur- og Miljøklagenævnet. Klageportalen ligger på www.borger.dk og www.virk.dk. Du logger på www.borger.dk eller www.virk.dk, ligesom du plejer, typisk med NEM-ID. Klagen sendes gennem Klageportalen til den myndighed, der har truffet afgørelsen. En klage er indgivet, når den er tilgængelig for myndigheden i Klageportalen. Når du klager, skal du betale et gebyr på 900 kr. som privatperson og 1.800 kr. som virksomhed eller organisation. Du betaler gebyret med betalingskort i Klageportalen.

Miljø- og Fødevarerklagenævnet skal som udgangspunkt afvise en klage, der kommer uden om Klageportalen, hvis der ikke er særlige grunde til det. Hvis du ønsker at blive fritaget for at bruge Klageportalen, skal du sende en begrundet anmodning til den myndighed, der har truffet afgørelse i sagen. Myndigheden videresender herefter anmodningen til Miljø- og Fødevarerklagenævnet, som træffer afgørelse om, hvorvidt din anmodning kan imødekommes.

Klagen skal være modtaget senest mandag den 30. august 2021.

Du kan vælge at få denne afgørelse prøvet ved domstolen. Retssagen skal være anlagt inden 6 måneder fra den dag, afgørelsen er meddelt.

Hvis afgørelsen påklages, kan klagemyndigheden beslutte at ændre vilkårene i tilladelsen eller helt at ophæve tilladelsen. Hvis tilladelsen udnyttes inden klagefristens udløb – og inden en eventuel klage er afgjort af klagemyndigheden – sker udnyttelsen på virksomhedens ansvar.

BILAG

Bilag 1: Miljøredegørelse fra ansøger inklusiv bilag.