



HOLSTEBRO KOMMUNE

Rådhuset • 7500 Holstebro

§ 19 TILLADELSE OG VVM-AFGØRELSE

**Anlæg til Bortskaffelse (og nyttiggørelse) af affald (spildevand) på
ejendommen Niels Ebbesens Vej 4, Holstebro**

Thomas Rosenkilde Sørensen



MEDELDT I HENHOLD TIL LOVBE-
KENDTGØRELSE NR. 1317 AF 19. NO-
VEMBER 2015 OM MILJØBESKYTTELSE



Indholdsfortegnelse

INDHOLDSFORTEGNELSE	1
STAMBLAD FOR VIRKSOMHEDEN	2
ANSØGNINGEN	3
AFGØRELSEN OMFATTER	4
MEDDELELSE OM TILLADELSE	5
§19 TILLADELSENS VILKÅR	6
GENERELLE FORHOLD	6
INDRETNING OG DRIFT	6
OPHØR ELLER ÆNDRING	6
AFGØRELSE EFTER VVM-BEKENDTGØRELSEN OM IKKE-VVM-PLIGT	7
OFFENTLIGGØRELSE, KLAGEVEJLEDNING OG GENERELLE FORHOLD	8
OFFENTLIGGØRELSE	8
KLAGEVEJLEDNING	8
AFGØRELSENS UDNYTTELSE	8
ORIENTERINGSLISTE	9
RETSBESKYTTELSE	9
SAGENS AKTER M.M.	9
LOVGRUNDLAG	9
MILJØTEKNISK VURDERING	11
OPLYSNINGER DER DANNER GRUNDLAG FOR TILLADELSEN	11
VURDERING I FORHOLD TIL INTERNATIONALE NATURBESKYTTELSESOMRÅDER SAMT BESKYTTELSE AF VISSE ARTER	12
BILAG	13
BILAG 1 – LUFTFOTO OVER INDBYGNINGSSTEDET	14
BILAG 2 – BYGGETEGNING OVER INDBYGNINGSSTEDET	15
BILAG 3 – ANALYSER AF NEDKNUST BETON	16
BILAG 4 – FÆRDIGMELDING	FEJL! BOGMÆRKE ER IKKE DEFINERET.
BILAG 5 – VVM-SCREENINGSSKEMA	17

**Stamblad for virksomheden**

Godkendelsesdato	06-06-2016
Virksomhedsnavn, jf. CVR – (bruger)	Holstebro Minkfodercentral A.m.b.A.
Virksomhedens ejer	Thomas Rosenkilde Sørensen
CVR-nr. / P-nr.	36582014 / 1001746899
Virksomhedens adresse	Niels Ebbesens Vej 4, 7500 Holstebro
Virksomhedens telefonnumre	97422392
Virksomhedens kontaktperson(er)	Thomas Rosenkilde Sørensen
Virksomhedens e-mail	thomas@hmfc.dk
Matrikel	44U, Holstebro
Omfattet af VVM, bekendtgørelse nr. 1184 af 6. november 2014	Ja, bilag 2 pkt. 11 b, anlæg til bortskaffelse (og nyttiggørelse) af affald.
Virksomhedens konsulent	
Tilladelses- og tilsynsmyndighed	Holstebro Kommune, Natur og Miljø, Kirkestræde 11, 7500 Holstebro E-mail: naturogmiljo@holstebro.dk 96117557
Sagsbehandler, tlf.	Morten Swayne Storgaard, biolog, tlf. 96117819
Sagsnummer	09.08.26-P19-2-17



Ansøgningen

Thomas Rosenkilde Sørensen har den 9. oktober 2017 søgt Holstebro kommune om tilladelse efter Miljøbeskyttelseslovens § 19 til Anlæg til Bortskaffelse (og nyttiggørelse) af affald (spildevand). Ansøgningen er vedlagt som bilag.

På adressen vaskes minkfodercentralens biler. Udvendig vaskevand ledes via offentlig spildevand via olieudskiller. Indvendig vaskevand er meget organisk belastet (minkfoder) og bortskaffes til Lemvig biogasanlæg. Derfor er det nødvendigt med oplagstank på pladsen. Tilladelse skal derfor meddeles med hjemmel i miljøbeskyttelseslovens § 19.

Ansøgningen er vedlagt en tegning med oplysninger på den dobbeltvægget tank. Den overjordiske tank er på 40 m³.

Med ansøgningen er indsendt anmeldelse efter reglerne om VVM.



Afgørelsen omfatter

- Afgørelse efter VVM bekendtgørelsen vedrørende pligt til at lave VVM redegørelse.
- Tilladelse efter miljøbeskyttelsesloven § 19.



Meddelelse om tilladelse

Holstebro Kommune godkender hermed det ansøgte på de nedenfor nævnte vilkår.

Denne tilladelse har som udkast, været forelagt virksomheden til udtalelse inden endelig vedtagelse. I den forbindelse er virksomheden gjort bekendt med sin ret til at udtale sig til og få aktindsigt i sagen jf. forvaltningslovens bestemmelser herom.

Holstebro Kommune har på baggrund af høringen ikke modtaget indsigelser/bemærkninger fra virksomhedens side.

Det anvendte lovgrundlag og retsbeskyttelsen er nærmere beskrevet under særskilte afsnit.

Tilladelsen bortfalder, hvis den ikke er udnyttet inden 3 år fra meddelelsesdatoen.

På Holstebro Kommunes vegne

Morten Swayne Storgaard
Biolog



§19 tilladelsens vilkår

Generelle forhold

1. Oplagstanken skal etableres i overensstemmelse med det indsendte projekt, dog med de ændringer og tilføjelser, der fremgår af vilkårene nedenfor.
2. Anlægget skal etableres af en autoriseret kloakmester.
3. Hvis projektet ikke er igangsat inden 1 år fra dags dato bortfalder tilladelsen.

Indretning og drift

4. Tanken og tilhørende rørføringer skal dimensioneres og udføres i overensstemmelse med Dansk Ingeniørforenings norm for afløbsinstallationer (DS 432, 4. udgave, 2009).
5. Oplagstanken skal anbringes og indrettes, så der er uhindret adgang til tømning.
6. Intet spild i forbindelse med fyldning eller tømning. Fyldning sker gennem fast rørledning. Tømning sker via sugestuds til lastbil.
7. Det skal sikres, at der ikke forekommer uhygiejniske forhold eller andre gener. Der er overfyldningsalarm samt stop af påfyldningspumpe.
8. Regnvand og andet overfladevand må ikke ledes til tanken.
9. Tanken tømmes efter behov (ca. hver fjerde dag). Spildevandet skal afhentes af et godkendt firma og afleveres på Lemvig Biogasanlæg.
10. Der stilles krav til om tæthedskontrol hvert 10. år.
11. Efter projektet er udført, skal der fremsendes en færdigmelding til tilsynsmyndigheden. Færdigmeldingen skal indeholde de oplysninger som fremgår af bilag 3, og fremsendes til Natur og Miljø senest 4 uger efter projektet er afsluttet.

Ophør eller ændring

12. Resterende spildevand i tanken køres som aftalt til Lemvig Biogasanlæg.



Afgørelse efter VVM-bekendtgørelsen om ikke-VVM-pligt

De ansøgte aktiviteter kan omfattes af VVM-bekendtgørelsens bilag 2, punkt 11:
b) Anlæg til bortskaffelse af affald

På baggrund af en VVM-screening vurderer Holstebro Kommune, at der ikke skal udarbejdes kommuneplantillæg med tilhørende VVM-redegørelse. Afgørelsen er begrundet i, at miljøpåvirkningens omfang ikke er af en sådan karakter og/eller grad, at indbygningen af affaldsprodukterne er VVM-pligtig, da projektet kun vil medføre en mindre påvirkning af miljøet.

Regulering sker i øvrigt på grundlag af § 19 tilladelsen.



Offentliggørelse, klagevejledning og generelle forhold

Offentliggørelse

Afgørelsen bekendtgøres ved annoncering på Holstebro Kommunes hjemmeside www.holstebro.dk under "Bekendtgørelser". Virksomheden vil få besked, hvis andre klager over afgørelsen.

Klagevejledning

Ansøger, klageberettigede myndigheder og organisationer samt enhver, der har en væsentlig individuel interesse i sagens udfald kan klage over afgørelsen til Natur- og Miljøklagenævnet.

Fristen for at klage over afgørelserne er den **04-07-2016** (FIRE UGER)

Klagen skal sendes digitalt. Hvis du er borger, skal du klage via borger.dk, og hvis du er virksomhed eller forening, skal du klage via virk.dk. Du skal logge ind med NemID. Når du er logget ind, kan du søge på "*Klag til Natur- og Miljøklagenævnet*", hvor du bliver guidet igennem klageprocessen. Det koster 500 kr. i klagegebyr at få behandlet klagen.

Aktindsigt

Der er mulighed for at se det materiale, der er indgået i sagens behandling. Reglerne for hvilket materiale kommunen må udlevere er fastlagt i forvaltningsloven, offentlighedsloven og lov om aktindsigt i miljøoplysninger.

Søgsmål

Afgørelsen kan prøves ved domstolene. Dette forudsætter, at sagen er indbragt for domstolene senest 6 måneder efter, at afgørelsen er truffet.

Fritagelse for brug af klageportal

Det er muligt at blive fritaget for at bruge Klageportalen, hvis der foreligger særlige omstændigheder. Fremsend anmodningen til Holstebro Kommune, der sender anmodningen videre til Natur- og Miljøklagenævnet, som træffer afgørelse om fritagelse.

Afgørelsens udnyttelse

Tilladelsen kan udnyttes straks efter meddelelsen.

Ved klage kan Natur- og Miljøklagenævnet eventuelt bestemme, at tilladelsen ikke må udnyttes, og nævnet kan påbyde, at eventuelle igangsatte bygge- og anlægsarbejder skal standses.

Udnyttelse i klageperioden og mens eventuel klage behandles sker på eget ansvar.



Orienteringsliste

Afgørelsen sendes til:

- Thomas Rosenkilde Sørensen, Niels Ebbesens Vej 4, 7500 Holstebro

Orientering om meddelelse af afgørelsen sendes til:

- Danmarks Naturfredningsforening, CVR 60804214, P-nr. 1002121278 - (Interesseorganisation)
- Sundhedsstyrelsen Embedslægeinstitutionen Nord, CVR 12070918, P-nr. 1003398533 - (Myndighed)
- Dansk Ornitologisk Forening, CVR 54752415, P-nr. 1001712827 - (Interesseorganisation)
- Dansk Ornitologisk Forening - Vestjylland, CVR. 29287112, P-nr. 1011976545 - (Interesseorganisation)
- Ferskvandsfiskeriforeningen, CVR: 25145615, P-nr: 1004659823 - (Interesseorganisation)
- Dansk Sejlunion, CVR. 62496517, P-nr. 1002154919 - (Interesseorganisation)
- Region Midtjylland, Jord & Råstoffer, CVR 29190925 - (Myndighed)
- Danmarks Fiskeriforening Producent Organisation, CVR. 45812510, P-nr. 1001874009 - (Interesseorganisation)

Retsbeskyttelse

Tilladelser efter miljøbeskyttelseslovens § 19 kan til enhver tid ændres eller tilbagekaldes af Kommunen, uden erstatning, ved risiko for forurening af vandforsynings anlæg eller ved risiko for miljøbeskyttelsen i øvrigt, jævnfør § 20 i miljøbeskyttelsesloven.

Sagens akter m.m.

Ved sagens behandling er der indgået følgende sagsakter:

Afsender	Emne	Dato
Holstebro Minkfodercentral A.m.b.A.	Anmeldelse efter VVM bekendtgørelsen	10.10.2017
Holstebro Minkfodercentral A.m.b.A.	Ansøgning om § 19 tilladelse	10.10.2017

Lovgrundlag

§ 19 tilladelsen og afgørelsen om ikke VVM-pligt er givet på følgende lovgrundlag fra Miljøministeriet (inklusive eventuelle ændringer til den anførte lovgivning, der er gældende på meddelelestedstidspunktet):

1. Lov om miljøbeskyttelse, lovbekendtgørelse nr. 966 af 23. Juni 2017 (miljøbeskyttelsesloven).
2. Bekendtgørelse af lov om miljøvurdering af planer og programmer og af konkrete projekter nr. 448 af 10. maj 2017.



3. Bekendtgørelse om samordning af miljøvurderinger og digital selvbetjening m.v. for planer, programmer og konkrete projekter omfattet af lov om miljøvurdering af planer og programmer og af konkrete projekter nr. 447 af 10. maj 2017.
4. Bekendtgørelse om udpegning og administration af internationale naturbeskyttelsesområder samt beskyttelse af visse arter nr. 926 af 27. juni 2016
5. Lov om planlægning, lovbekendtgørelse nr. 1529 af 23. november 2015 (planloven).



Miljøteknisk vurdering

Oplysninger der danner grundlag for tilladelsen

Beskrivelse af oplagstanken samt af- og påfyldning af denne.

Direktør Thomas Rosenkilde Sørensen, Holstebro Minkfodercentral A.m.b.a. ønsker at vaske minkfodercentralens biler på Niels Ebbesens vej 4, 7500 Holstebro.

På adressen vaskes minkfodercentralens biler. Udvendig vaskevand ledes via offentlig spildevand via olieudskiller. Indvendig vaskevand er meget organisk belastet (minkfoder) og bortskaffes til Lemvig biogasanlæg. Derfor er det nødvendigt med oplagstank på pladsen. Tilladelse skal derfor meddeles med hjemmel i miljøbeskyttelseslovens § 19.

Der er tale om en overjordisk tank, der skal påfyldes spildevand fra den indvendige vask, hvorefter det bortskaffes til Lemvig biogasanlæg. Oplagstanken er en dobbeltvægget tank, der har et volumen på 40 m³. Ansøgningens bilag 2 indeholder tankens specifikationer, mens at bilag X viser tanken efter tilsyn.

Ejendommen på Niels Ebbesens vej 4, 7500 Holstebro ligger i et område med særlige drikkevandsinteresser og derfor er der ingen spild ved tømning og påfyldning. Fyldning sker gennem fast rørledning mens at oplagstanken tømmes via sugestuds til lastbil. Der oplyses ydermere, at oplagstanken har overfyldningsalarm samt påfyldningspumpe stopper ved alarm.

Som oplyst af Direktør Thomas Rosenkilde Sørensen tømmes tanken ca. hver 4. dag og af YYY. Årligt estimeres der at blive bortskaffet 2000 m³ meget organisk-holdigt vand til Lemvig Biogas anlæg.

Der er i forbindelse med tanken ikke udlagt rør o.l. underjordisk. I bilag 1 ses et luftfoto over ejendommen. Samme bilag indeholder en markering af oplagstankens placering. Dette er blevet bekræftet efter et tilsyn på ejendommen.



Vurdering i forhold til internationale naturbeskyttelsesområder samt beskyttelse af visse arter

Der skal ikke foretages en nærmere konsekvensvurdering af projektets virkninger på Natura 2000 områder eller bilag IV-arter, jf. bekendtgørelse nr. 408 af 1. maj 2007 om udpegning og administration af internationale naturbeskyttelsesområder samt beskyttelse af visse arter. Det skyldes, at projektet ikke i sig selv eller i forbindelse med andre projekter vurderes at kunne påvirke Natura 2000-områder eller konkrete bilag IV-arter væsentligt.



Bilag



Bilag 1 – Luftfoto over ejendom med oplagstank til Biogasanlæg





Bilag 2 – Tankspecifikationer på oplagstank

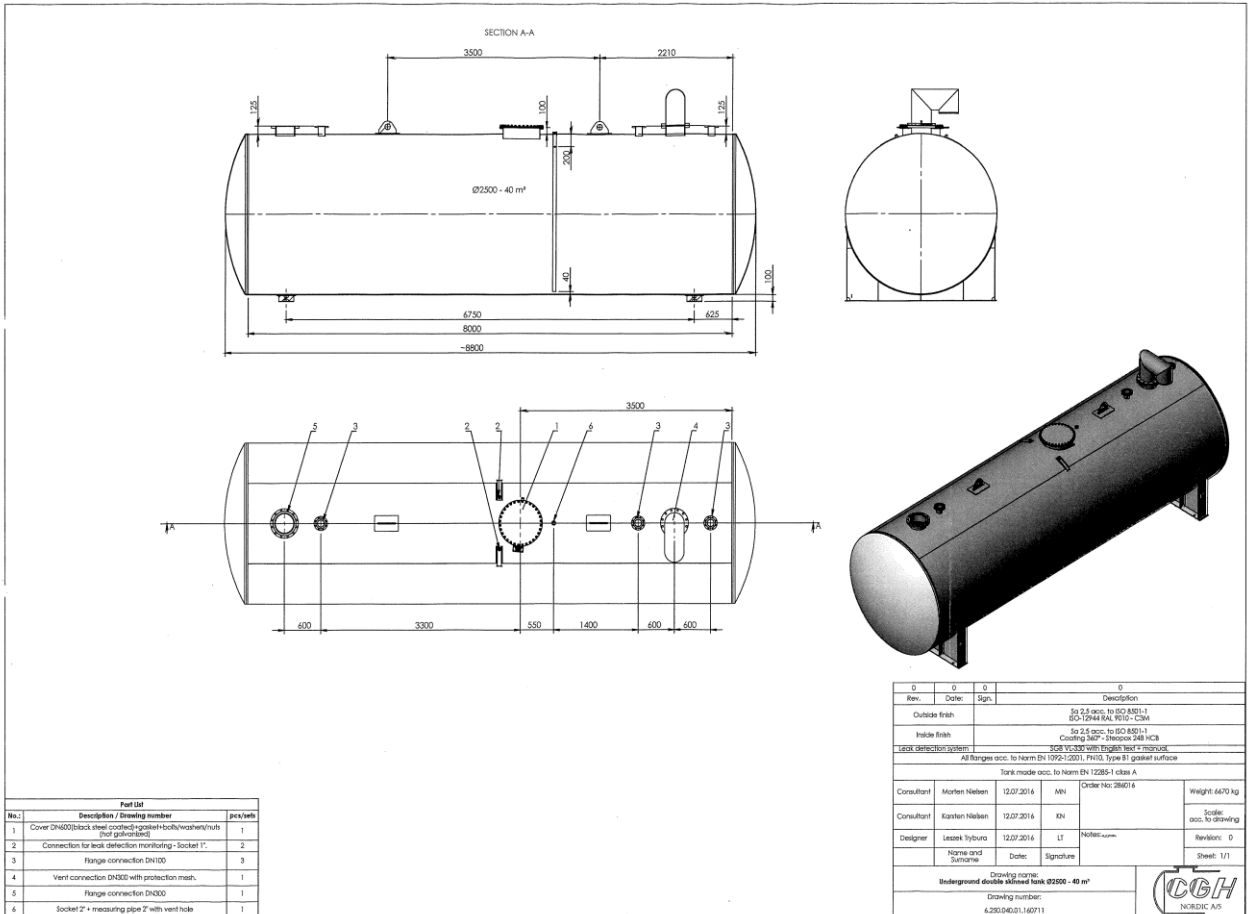



Bilag 3 – Færdigmelding



Bilag 4 – VVM-screeningsskema

Skema til brug for anmeldelse og screening af projekter – VVM pligt (Anmeldeskema med myndighedsscreening)

Lovbekendtgørelse 2017-05-10 nr. 447 om samordning af miljøvurderinger og digital selvbetjening m.v. for planer, programmer og konkrete projekter omfattet af lov om miljøvurdering af planer og programmer og af konkrete projekter
Lovbekendtgørelse 2017-05-10 nr. 448 om miljøvurdering af planer og programmer og af konkrete projekter (VVM)

Vejledning:

Skemaet indeholder alle oplysninger fra bygherres anmeldelse af projektet jf. lovens bilag 5 (bilag a) samt oplysninger efter lovens bilag 6 (bilag b) til brug for myndighedens screening efter lovens § 21.

Derudover indeholder skemaet felter for de emner, som skal bruges i vurderingen af, om der er VVM-pligt, jf. Miljøvurderingslovens bilag 3.

Farvekodeforklaring: Farverne " rød, gul, grøn" angiver sandsynligheden for, hvorvidt det omhandlende tema vurderes at kunne påvirke miljøet væsentligt, og projektet dermed kan være VVM-pligtigt. "Rød" angiver en stor sandsynlighed.

Basisoplysninger	Skal udfyldes af anmelder	Myndighedsvurdering
Projektbeskrivelsen (kan vedlægges)		
Navn, adresse, telefonnr. og e-mail på bygherre.	Holstebro Minkfodercentral, Niels Ebbesens vej 4, 7500 Holstebro, 97422392, thomas@hmfc.dk	
Navn, adresse, telefonnr. og e-mail på bygherres kontaktperson (rådgiver).	Thomas Rosenkilde Sørensen. Niels Ebbesens vej 4, 7500 Holstebro, 97422392, thomas@hmfc.dk	
Projektets adresse, matr. nr. og ejerlav. For havbrug angives anlæggets geografiske placering angivet ved koordinater for havbrugets 4 hjørneafmærkninger i bredde/længde (WGS-84 datum).	Niels Ebbesens Vej 4, 7500 Holstebro, 44U, Holstebro	
Hvis bygherren ikke er ejer af de arealer, som projektet omfatter angives navn og adresse på de eller den pågældende ejer, matr. nr. og ejerlav.	-	
Projektet berører følgende kommune eller kommuner (omfatter såvel den eller de kommuner, som projektet er placeret i, som den eller de kommuner, hvis miljø kan tænkes påvirket af projektet)	Holstebro Kommune	
Oversigtskort i målestok 1:50.000. Målestok angives. For havbrug angives anlæggets placering på et søkort.	Se indsendte ansøgning.	
Kortbilag i målestok 1:10.000 eller 1:5.000 (og øvrigt relevant kortmateriale) med indtegning af anlægget og projektet.	Se indsendte ansøgning.	
For strækingsanlæg vedlægges digitalt kortmateriale)		



Forholdet til VVM reglerne	Ja	Nej	
Er projektet opført på bilag 1 til denne lov?		X	Hvis ja, er der obligatorisk VVM-pligt? Angiv punktet på bilag 1
Er projektet opført på bilag 2 til denne lov?	X		Hvis ja, angiv punktet på bilag 2: 11 b)

Anmelders oplysninger		Myndighedsvurdering
Projektets karakteristika (anlæg, omfang)	Skal udfyldes af anmelder	
1. Hvis byggherren ikke er ejer af de arealer, som projektet omfatter angives navn og adresse på de eller den pågældende ejer, matr. nr. og ejerlav	-	
2 Arealanvendelse efter projektets realisering. Det fremtidige samlede bebyggede areal i m ² Det fremtidige samlede befæstede areal i m ² Nye arealer, som befæstes ved projektet i m ²	Uændret	
3. Projektets areal og volumenmæssige udformning Er der behov for grundvands-sænkning i forbindelse med projektet og i givet fald hvor meget i m Projektets samlede grundareal angivet i ha eller m ² Projektets bebyggede areal i m ² Projektets nye befæstede areal i m ² Projektets samlede bygningsmasse i m ³ Projektets maksimale bygningshøjde i m Beskrivelse af omfanget af eventuelle nedrivningsarbejder i forbindelse med projektet	Der er tale om anlæggelse af en overjordisk oplagstank til spildevand fra den indvendige vask af minkfodercentralens biler. Indvendig vaskevand er meget organisk belastet(minkfoder) og bortskaffes til Lemvig biogasanlæg. Den overjordiske tank er dobbeltvægget og på 40 m ³ . Se bilag 2.	
4. Projektets behov for råstoffer i anlægsperioden Råstofforbrug i anlægsperioden	Ikke relevant	



<p>på type og mængde:</p> <p>Vandmængde i anlægsperioden</p> <p>Affaldstype og mængder i anlægsperioden</p> <p>Spildevand til renseanlæg i anlægsperioden</p> <p>Spildevand med direkte udledning til vandløb, søer, hav i anlægsperioden</p> <p>Håndtering af regnvand i anlægsperioden Anlægsperioden angivet som mm/åå – mm/åå</p>		
<p>5. Projektets kapacitet for så vidt angår flow ind og ud samt angivelse af placering og opbevaring på kortbilag af råstoffet/produktet i driftsfasen:</p> <p>Råstoffer – type og mængde i driftsfasen</p> <p>Mellemprodukter – type og mængde i driftsfasen</p> <p>Færdigvarer – type og mængde i driftsfasen</p> <p>Vandmængde i driftsfasen</p>	Ikke relevant	
<p>6. Affaldstype og årlige mængder, som følge af projektet i driftsfasen:</p> <p>Farligt affald:</p> <p>Andet affald:</p> <p>Spildevand til renseanlæg:</p> <p>Spildevand med direkte udledning til vandløb, sø, hav:</p> <p>Håndtering af regnvand:</p>	<p>Ikke relevant</p> <p>Ikke relevant</p> <p>Spildevand til renseanlæg:</p> <p>Ikke relevant</p> <p>Ikke relevant</p>	

Anmelders oplysninger				Myndighedsvurdering
Projektets karakteristika	Ja	Nej	Skal udfyldes af anmelder	
7. Forudsætter projektet etablering af selvstændig vandforsyning?		X		
8. Er projektet eller dele af projektet omfattet af standardvilkår?		X	Hvis »ja« angiv hvilke. Hvis »nej« gå til punkt 10	
9. Vil projektet kunne overholde alle de angiv-			Hvis »nej« angives og begrundes hvilke vilkår, der ikke vil kunne overholdes.	



	ne standardvilkår?				
10.	Er anlægget eller dele af anlægget omfattet af BREF-dokumenter?		X	Hvis »ja« angiv hvilke. Hvis »nej« gå til pkt. 12.	
11.	Vil anlægget kunne overholde de angivne BREF-dokumenter?			Hvis »nej« angives og begrundes hvilke BREF-dokumenter, der ikke vil kunne overholdes.	
12.	Er anlægget eller dele af anlægget omfattet af BAT-konklusioner?		X	Hvis »ja« angiv hvilke. Hvis »nej« gå til punkt 14.	
13.	Vil anlægget kunne overholde de angivne BAT-konklusioner?			Hvis »nej« angives og begrundes hvilke BAT-konklusioner, der ikke vil kunne overholdes.	
14.	Er projektet omfattet af en eller flere af Miljøstyrelsens vejledninger eller bekendtgørelser om støj?		X	Hvis »ja« angives navn og nr. på den eller de pågældende vejledninger eller bekendtgørelser. Hvis »nej« gå til pkt. 17.	
15.	Vil anlægsarbejdet kunne overholde de vejledende grænseværdier for støj og vibrationer?	X		Hvis »nej« angives overskridelsens omfang og begrundelse for overskridelsen	
16.	Vil det samlede anlæg, når projektet er udført, kunne overholde de vejledende grænseværdier for støj og vibrationer?	X		Hvis »nej« angives overskridelsens omfang og begrundelse for overskridelsen	
17.	Er projektet omfattet af Miljøstyrelsens vejledninger, regler og bekendtgørelser om luftforurening?		X	Hvis »ja« angives navn og nr. på den eller de pågældende vejledninger, regler eller bekendtgørelser. Hvis »nej« gå til pkt. 20.	
18.	Vil anlægsarbejdet kunne overholde de vejledende grænseværdier for luftforurening?	X		Hvis »Nej« angives overskridelsens omfang og begrundelse for overskridelsen.	
19.	Vil det samlede anlæg kunne overholde de vejledende grænseværdier for luftforurening?	X		Hvis »Nej« angives overskridelsens omfang og begrundelse for overskridelsen.	
20.	Vil projektet give anledning til støvgener eller øgede støvgener I anlægsperioden? I driftsfasen?		X		
21.	Vil projektet give anledning til lugtgener eller øgede lugtgener I anlægsperioden? I driftsfasen?		X		
22.	Vil anlægget som følge af projektet have behov for belysning som i aften og nattetimer vil kunne oplyse naboarealer og omgivelserne I anlægsperioden?		X		



I driftsfasen?			
2 Er anlægget omfattet af 3. risikobekendtgørelsen, jf. bekendtgørelse om kontrol med risikoen for større uheld med farlige stoffer nr. 372 af 25. april 2016?		X	

Anmelders oplysninger				Myndighedsvurdering
Projektets karakteristika	Ja	Nej	Skal udfyldes af anmelder	
2 Kan projektet rummes 4. inden for lokalplanens generelle formål?	X			
2 Forudsætter projektet 5. dispensation fra gældende bygge- og beskyttelseslinjer?		X		
2 Indebærer projektet 6. behov for at begrænse anvendelsen af naboarealer?		X		
2 Vil projektet kunne udgøre en hindring for 7. anvendelsen af udlagte råstofområder?		X		
2 Er projektet tænkt placeret indenfor kystnærhedszonen?		X		
2 Forudsætter projektet 9. rydning af skov? (skov er et bevokset areal med træer, som danner eller indenfor et rimeligt tidsrum ville danne sluttet skov af højstammede træer, og arealet er større end ½ ha og mere end 20 m bredt.)		X		
3 Vil projektet være i strid 10. med eller til hinder for realiseringen af en rejst fredningssag?		X		
3 Afstanden fra projektet i 1. luftlinje til nærmeste beskyttede naturtype i henhold til naturbeskyttelseslovens § 3.				
3 Er der forekomst af 2. beskyttede arter og i givet fald hvilke?		X		



3 3. Afstanden fra projektet i luftlinje til nærmeste fredede område.				
3 4. Afstanden fra projektet i luftlinje til nærmeste internationale naturbeskyttelsesområde (Natura 2000 områder, habitatområder, fuglebeskyttelsesområder og Ramsarområder).				
3 5. Vil projektet medføre påvirkninger af overfladevand eller grundvand, f.eks. i form af udledninger til eller fysiske ændringer af vandområder eller grundvandsforekomster?		X		Hvis »ja« angives hvilken påvirkning, der er tale om?
3 6. Er projektet placeret i et område med særlige drikkevandinteresser (OSD)?	X			
3 7. Er projektet placeret i et område med registreret jordforurening?		X		
3 8. Er projektet placeret i et område, der i kommuneplanen er udpeget som område med risiko for oversvømmelse.		X		
3 9. Er projektet placeret i et område, der, jf. oversvømmelsesloven, er udpeget som risikoområde for oversvømmelse?		X		
4 10. Er der andre lignende anlæg eller aktiviteter i området, der sammen med det ansøgte må forventes at kunne medføre en øget samlet påvirkning af miljøet (Kumulative forhold)?		X		
4 11. Vil den forventede miljøpåvirkning kunne berøre nabolande?		X		
4 12. En beskrivelse af de tilpasninger, ansøger har foretaget af projektet inden ansøgningen blev indsendt og de påtænkte foranstaltninger med henblik på at undgå, forebygge, begrænse eller kompensere for væsentlige skadelige virkninger for miljøet?				



43. Undertegnede erklærer herved på tro og love rigtigheden af ovenstående oplysninger.

Dato: _____ Bygherre/anmelder: _____

Myndighedsscreening					
	Ikke relevant	Ja	Nej	Bør undersøges	Skal udfyldes af myndighed
Kan projektets kapacitet og længde for strækingsanlæg give anledning til væsentlige miljøpåvirkninger?			X		
Kræver bortskaffelse af affald og spildevand ændringer af bestående ordninger i anlægsfasen og driftsfasen?			X		
Tænkes projektet placeret i Vadehavsområdet?			X		
Vil projektet være i strid med eller til hinder for etableringen af reservater eller naturparker?			X		
Indebærer projektet en mulig påvirkning af sårbare vådområder?			X		
Kan projektet påvirke registrerede, beskyttede naturområder? 1. Nationalt: 2. Internationalt (Natura 2000):			X		
Forventes området at rumme beskyttede arter efter habitatdirektivets bilag IV?			X		
Forventes området at rumme danske rødlistearter?			X		
Kan projektet påvirke områder, hvor fastsatte miljøkvalitetsnormer allerede er overskredet: Overfladevand: Grundvand: Naturområder: Boligområder (støj/lys og Luft):			X		
Er området, hvor projektet tænkes placeret, sårbart over for den forventede			X		



miljøpåvirkning?					
Tænkes projektet etableret i et tæt befolket område?			X		Udkanten af Holstebro By
Kan projektet påvirke historiske, kulturelle, arkæologiske, æstetiske eller geologiske landskabs-træk?			X		
Miljøpåvirkningernes omfang (geografisk område og omfanget af personer, der berøres).					
Miljøpåvirkningens grænseoverskridende Karakter.					
Miljøpåvirkningsgrad og – kompleksitet.			X		
Miljøpåvirkningens sandsynlighed					
Miljøpåvirkningens: Varighed Hyppighed Reversibilitet					



Myndighedens konklusion		
	Ja	Nej
Giver resultatet af screening anledning til at antage, at det anmeldte projekt vil kunne påvirke miljøet væsentligt, således at det er VVM-pligtigt?		X

Dato: 18-10-2017 Sagsbehandler: Morten Swayne Storgaard