

Tilladelse til kvægproduktion

Ansagervej 19

7200 Grindsted

August 2020

Dato: 11-08-2020

Teknik og Miljø

Erhverv og Affald
Jordan Rundt 1
7200 Grindsted

Tlf. 7972 7200

www.billund.dk

Journalnr.: 09.17.21 P20

Sagsnr.: 20/5137

KS.: MHA

Sagsbehandler:

Peter Nissen

Tlf. 7972 7109

pni@billund.dk

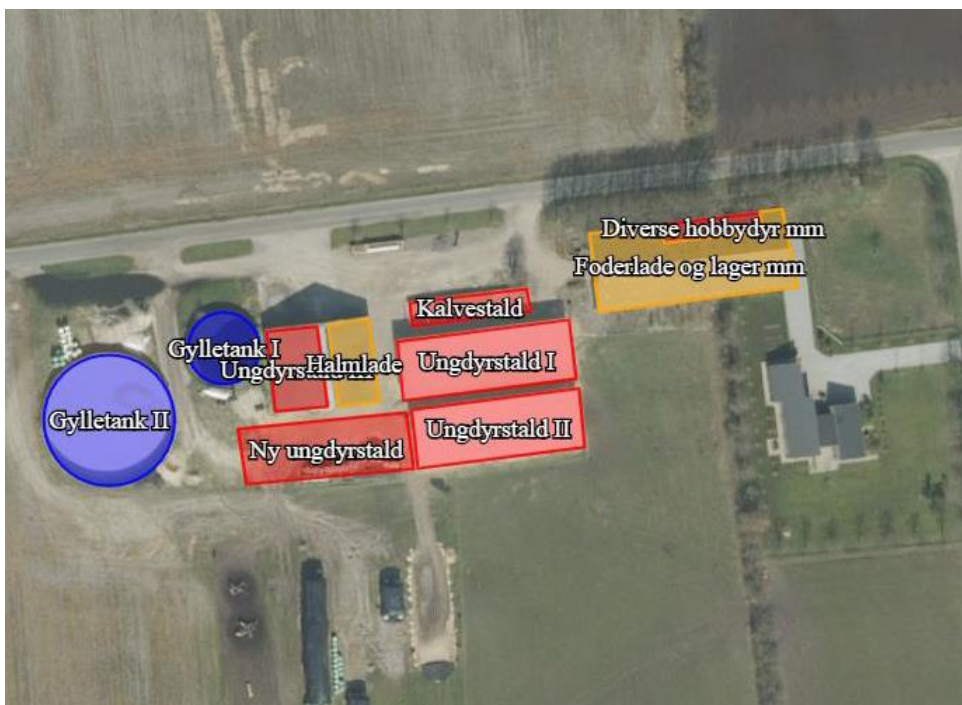

INDLEDNING	3
EJENDOMS- OG VIRKSOMHEDSOPLYSNINGER	3
TILLADELSE TIL KVÆGPRODUKTION PÅ ANSAGERVEJ 19	4
AFGØRELSENS OMFANG OG FORUDSÆTNINGER.....	5
ØVRIGE FORHOLD	5
IKKE-TEKNISK RESUMÉ	6
VILKÅR.....	9
TILLADELSENS UDNYTTELSE OG VARIGHED	13
OFFENTLIGGØRELSE MV.	13
KLAGEVEJLEDNING	14
MILJØTEKNISK BESKRIVELSE OG VURDERING	15
INDLEDNING	15
BESKRIVELSE OG VURDERING AF DET ANSØGTE PROJEKT.....	15
<i>Husdyrbrugets beliggenhed.....</i>	<i>15</i>
<i>Stalde og produktioner.....</i>	<i>16</i>
<i>Gødningsproduktion og opbevaring.....</i>	<i>18</i>
<i>BAT-betinget ammoniakemission fra anlægget.....</i>	<i>18</i>
<i>Affald.....</i>	<i>19</i>
<i>Spildevand / overfladevand.....</i>	<i>19</i>
PROJEKTETS PÅVIRKNINGER AF OMGIVELSERNE – LUGT, STØJ, MM.....	20
<i>Lugt.....</i>	<i>20</i>
<i>Støj, støv, rystelser og transport.....</i>	<i>22</i>
<i>Fluer og skadedyr</i>	<i>23</i>
<i>Landskab og kulturmiljø</i>	<i>24</i>
<i>Egenkontrol, driftsforstyrrelser og uheld.....</i>	<i>25</i>
PROJEKTETS PÅVIRKNINGER AF OMGIVELSERNE – NATURMÆSSIGE FORHOLD.....	27
<i>Anlæggets nærhed til kategori 1- og 2-natur</i>	<i>28</i>
<i>Ammoniakdeposition fra anlægget på naturområdet</i>	<i>28</i>
<i>Ammoniakpåvirkning af kategori 1- og 2-natur</i>	<i>29</i>
<i>Natur omfattet af Habitatbekendtgørelsens regler, herunder Kategori 1-natur</i>	<i>30</i>
<i>Påvirkning af Kategori 3-natur</i>	<i>30</i>
<i>Påvirkning af beskyttede arter (Bilag IV fredede, rødlistede og gullistede)</i>	<i>31</i>
OPHØR.....	33
SAMLET VURDERING	34
BILAG	35

Indledning

Husbruget på Ansagervej 19, 7200 Grindsted, er et landbrug med tilladelse til slagtekalve.

Der ansøges om en tilladelse efter § 16b til det eksisterende produktionsareal efter ny lovgivning, og tilladelse til nyt produktionsareal med dybstrøelse i en ny staldbygning, samt om fleksibilitet indenfor Flexgruppen: *Alle kvæg - dybstrøelse*, samt et mindre areal med Flexgruppen: *Alle dyr – dybstrøelse*. Ansøgningen er indsendt via det digitale ansøgningssystem Husdyrgodkendelse.dk og er modtaget ved Billund Kommune den 2. april 2020.

Ammoniakemissionen fra det samlede husdyrbrug i den ansøgte drift er mindre end 3.500 kg NH₃-N pr. år. Husdyrbruget er derfor ikke omfattet af godkendelsesbestemmelserne i Husdyrbruglovens¹ § 16a, men af tilladelsesbestemmelserne i lovens § 16b. Billund Kommune har derfor udarbejdet en tilladelse i henhold til § 16b, stk. 1, i Husdyrbrugloven, idet lovens bestemmelser om tilladelse efter § 16 får virkning, når et husdyrbrug foretager en etablering, udvidelse eller ændring af produktionsarealet.

Tilladelsen fastlægger de vilkår, der skal gælde for Ansagervej 19, 7200 Grindsted i Billund Kommune. Vilkårene sikrer, at driften af husdyrbruget, herunder de ansøgte ændringer, kan ske uden at påvirke miljøet væsentligt.

Miljøet skal i denne sammenhæng forstås som omgivelserne i bred forstand, herunder befolkning, flora og fauna, vandmiljø, landskab og kulturhistorie samt resourceforbrug.

I forbindelse med udarbejdelsen af tilladelsen, har Billund Kommune lavet en miljøteknisk beskrivelse og vurdering af husdyrbruget. Vurderingen omfatter i overensstemmelse med § 34 i Husdyrgodkendelsesbekendtgørelsen² alle etableringer, udvidelser og ændringer af husdyrbruget, der er godkendt, tilladt eller afgjort efter anmeldelse inden for de seneste 8 år.

Den miljøtekniske beskrivelse og vurdering danner baggrund for afgørelsen om tilladelse, herunder de stillede vilkår. Den miljøtekniske beskrivelse og vurdering fremgår af det nedenstående.

Ejendoms- og virksomhedsoplysninger

Afgørelsen vedrører landbruget på Ansagervej 19, 7200 Grindsted, ejendoms-nr. 5300003655, *matrikel nr. 2ab, Morsbøl By, Grindsted*. Bedriftens CVR-nr. er 33645252. Landbruget ejes af Bötschi Agro A/S, Sønderkjærvej 2, 7200 Grindsted.

¹ LBK nr. 520 af 01/05/2019. Lov om husdyrbrug og anvendelse af gødning m.v., med senere ændringer

² BEK nr. 1261 af 29/11/2019. Bekendtgørelse om godkendelse og tilladelse m.v. af husdyrbrug

Høring af udkast til tilladelse

Dette udkast til tilladelse har i overensstemmelse med Husdyrbruglovens § 56, stk. 1, været sendt i høring i 2 uger til d. 17 juli 2020, hvor ansøger og øvrige parter i sagen har haft mulighed for at komme med bemærkninger til projektet.

Udkastet blev sendt til:

Bötschi Agro A/S, Ansagervej 19, 7200 Grindsted.

Med kopi til:

Konsulent Karen V. Thomasen SAGRO

Naboer:

Randi Møller Nielsen og Kaj Nielsen, Ansagervej 23, 7200 Grindsted

RN sandblæsning, Ansagervej 23, 7200 Grindsted

Winnie Dalhmann Jensen og Brian Jensen, Ansagervej 15, 7200 Grindsted

JC Tømrermester Aps, Ansagervej 15, 7200 Grindsted

Der er ikke foretaget høring af ejere af øvrige nabomatrikler, idet afgørelsen vurderes at være af underordnet betydning for disse.

Ejendommens driftsbygninger ligger 350 meter fra kommuneskel til Varde Kommune. Billund Kommune har sendt udkastet i høring hos Varde Kommune, efter reglerne i § 54 i Husdyrgodkendelsesbekendtgørelsen.

Billund Kommune har ikke modtaget bemærkninger indenfor høringsperioden.

Tilladelse til kvægproduktion på Ansagervej 19

På ejendommen Ansagervej 19 er der på nuværende tidspunkt tilladelse til produktion af slagtekalve.

Billund Kommune modtog den 2. april 2020 en ansøgning om tilladelse til etablering af Flexgruppe: *Alle kvæg - dybstrøelse* på sammenlagt 1.989 m² produktionsareal som dybstrøelse, samt 121 m² produktionsareal med dybstrøelse til Flexgruppe: *Alle dyr - dybstrøelse*. I alt udvides dybstrøelsesarealet med 631 m² i forhold til nudriften. Udvidelserne sker dels i eksisterende bygninger, dels i en ny stald.

Med denne miljøtilladelse giver Billund Kommune tilladelse til det ansøgte. Tilladelsen meddeles efter § 16b, stk. 1 i Husdyrbrugloven, idet Billund Kommune vurderer at:

- Der er truffet de nødvendige foranstaltninger til at forebygge og begrænse forureningen ved anvendelse af den bedste tilgængelige teknik,
- Husdyrbruget i øvrigt kan drives på stedet uden at påvirke omgivelserne på en måde, som er uforenelig med hensynet til omgivelserne, samt
- Anlæg og drift af husdyrbruget ikke medfører væsentlige virkninger på miljøet.

Der er nærmere redegjort for de vurderinger, der ligger til grund for afgørelsen, i nedenstående miljøtekniske beskrivelse og vurdering.

Afgørelsens omfang og forudsætninger

Tilladelsen omfatter de ansøgte aktiviteter på Ansagervej 19, 7200 Grindsted. Ud over ansøgningen i Husdyrgodkendelse.dk har kommunen modtaget en miljøteknisk beskrivelse af de faktiske forhold på ejendommen og det ansøgte projekt.

I det omfang andet ikke er nævnt i afgørelsen, er den meddelt på baggrund af de oplysninger, som kommunen har modtaget i forbindelse med sagen, hvorfor afgørelsen hviler herpå.

Øvrige forhold

Afgørelsen omfatter alene forholdet til Husdyrbrugloven. Øvrige relevante godkendelser og tilladelser skal indhentes særskilt, herunder byggetilladelser, samt tilladelser iht. Spildevandsbekendtgørelsen³.

Husdyrbruget skal til enhver tid leve op til de gældende regler i love og bekendtgørelser, uanset at de nævnte krav og regler heri kan være en skærpelse af denne tilladelses vilkår.

Husdyrbruget må ikke udvides eller ændres bygnings- eller driftsmæssigt på en måde, der indebærer forøget forurening, før udvidelsen eller ændringen er godkendt eller tilladt i henhold til Husdyrbrugloven. Udvidelser og ændringer skal anmeldes til Billund Kommune, som skal have lejlighed til at vurdere, hvorvidt udvidelsen/ændringen kræver en ny godkendelse/tilladelse, eller om udvidelsen/ændringen kan ske indenfor rammerne af denne tilladelse.

³ BEK. nr. 951 af 13/09/2019. Bekendtgørelse om spildevandstilladelser m.v. efter miljøbeskyttelseslovens kapitel 3 og 4

Ikke-teknisk resumé

Indledning

Landbruget på Ansagervej 19, 7200 Grindsted, søger om tilladelse til etablering af Flexgruppe: *Alle kvæg - dybstrøelse* på sammenlagt 1.989 m² produktionsareal som dybstrøelse, samt 121 m² produktionsareal med dybstrøelse til Flexgruppe: *Alle dyr - dybstrøelse*. I alt udvides dybstrøelsesarealet med 631 m² i forhold til nudriften. Udvidelserne sker dels i eksisterende bygninger, dels i en ny stald.

Den ansøgte fremtidige indretning og drift af husdyrbruget skal efter den nugældende Husdyrbruglov baseres på størrelsen af staldarealerne. Der søges om miljøtilladelse til i alt 2.110 m² produktionsareal.

Billund Kommune har ud fra de oplyste miljøpåvirkninger foretaget en vurdering af, om påvirkningerne af miljø og omgivelser er acceptable i forhold til de krav, der normalt stilles i lovgivningen. Et resumé heraf kan ses nedenfor.

Afstandsforhold

Husdyrbruget er placeret i landzone. Den korteste afstand fra husdyrbrugets stalde til nærmeste nabobeboelse (Ansagervej 15) er ca. 140 meter, og til Ansagervej 23 er afstanden ca. 284 meter. Begge ejendomme er landbrugsejendomme. Nærmeste beboelse uden landbrugspligt er Ansagervej 5. Her er afstanden ca. 1.400 meter. Den korteste afstand fra husdyrbrugets stalde til nærmeste samlede bebyggelse og byzone (Stenderup) er ca. 3.400 meter.

For nye husdyranlæg og gødnings- og ensilageopbevaringsanlæg eller ændringer i eksisterende anlæg, der medfører forøget forurening, er der i Husdyrbrugloven og Husdyrgødningsbekendtgørelsen krav om minimumsafstande til en række forureningsfølsomme omgivelser.

De ansøgte produktionsarealer (stalde og gødningsopbevaringsanlæg) overholder afstandskravene til følsomme omgivelser.

Anlæg, besætning og gødning

Der søges om Flexgruppe: *Alle kvæg - dybstrøelse* på sammenlagt 1.989 m² produktionsareal som dybstrøelse, samt 121 m² produktionsareal med dybstrøelse til Flexgruppe: *Alle dyr - dybstrøelse*. I alt udvides dybstrøelsesarealet med 631 m² i forhold til nudriften. Der ansøges om en ny staldbygning på 510 m² samt inddragelse af et areal i eksisterende bygning på 121 m².

Husdyrbrugets indretning kan ses i bilag 2.

Lugt, støv, fluer, støj, rystelser og lys

I ansøgningssystemet er det beregnet, at husdyrbruget kan overholde reglerne om lugtgeneafstand til nærmeste boliger, til nærmeste samlede bebyggelse, og til nærmeste byzone. I lovgivningen er der ikke opstillet geneniveauer for lugt overfor landbrugsejendomme, idet landbrugsejendomme som en integreret del af aktiviteterne i det åbne land ikke betragtes som lugtfølsomme.

I ansøgningen er det oplyst, at der ikke er væsentlige støj- og støvkilder, ligesom der ikke forventes at forekomme gener fra rystelser.

Transport til og fra ejendommen sker via Ansagervej. Størstedelen af transporterne sker i forbindelse med transport af foder, dyr, mælk, husdyrgødning og markarbejde. Antallet af transporter i ansøgt drift stiger med ca. 6 % i forhold til nudriften.

Tilstedeværelse af skadedyr på bedriften forbygges ved orden og god hygiejne, samt ved at bekæmpe eventuelle problemer så snart de opstår.

Ansøger vurderer, at husdyrbruget kan drives, uden at det medfører væsentlig lyspåvirkning af omgivelserne, da der er bevoksning og træer og bygninger, der skærmer for lyset.

Billund Kommune har vurderet, at udvidelserne ikke vil medføre væsentlige ændringer i husdyrbrugets frembringelse af lugt, støv, fluer eller støj, og at husdyrbruget på Ansagervej 19 vil kunne drives uden væsentlige påvirkninger i omgivelserne.

I denne tilladelse er der stillet vilkår med støjgrænser, og der er krav om, at virksomheden ikke må medføre væsentlige gener fra lugt, fluer, støv eller støj. I forhold til lys, er der stillet krav om, at husdyrbruget ikke må give anledning til gener i omgivelserne, som kommunen vurderer, er væsentlige.

Landskab m.v.

Ejendommen ligger i et område, der i Billund Kommunes Kommuneplan 2017-29 er udpeget til særligt værdifuldt landbrugsområde, større uforstyrret landskab samt bevaringsværdigt landskab. Der opføres en ny stald, der ligger i tilknytning til det eksisterende byggeri, og det ansøgte vurderes ikke at være i strid med udpegningerne.

Natur

Nærmeste Natura 2000 område er EF-habitatområde nr. 77, Nørholm Hede, Nørholm Skov og Varde Å øst for Varde ca. 6,2 km fra ejendommen. Inden for en radius af 1.000 meter fra ejendommen ligger flere naturområder, som er omfattet af Naturbeskyttelseslovens § 3, se bilag 3.

Der er i ansøgningen foretaget beregninger af, hvilken påvirkning fordampningen af ammoniak fra stalde og gødningsoptagning medfører på natur. Beregningerne viser, at der ikke sker væsentlige påvirkninger.

Kommunen kan konstatere, at ammoniakpåvirkningerne i den omgivende natur overholder de generelle beskyttelsesniveauer, der er fastsat i reglerne, og det er kommunens vurdering, at husdyrbruget ikke medfører, at der skal stilles særlige krav til ammoniakfordampningen.

Samlet vurdering

Billund Kommune vurderer, at der kan meddeles tilladelse til etablering og drift af husdyrbruget med de ansøgte udvidelser og ændringer, idet husdyrbruget under overholdelse af de fastsatte vilkår, ikke indebærer væsentlig indvirkning på miljøet.

Med venlig hilsen

Peter Nissen
Miljøsagsbehandler
Billund Kommune

Vilkår

Tilladelsen meddeles på nedenstående vilkår, som gælder for husdyrbrugets fremtidige anlæg og drift.

Indretning og drift

1. Ejendommen skal indrettes og drives i overensstemmelse med den miljøtekniske beskrivelse og de fastsatte vilkår.
2. Før etablering af nye anlæg skal der indhentes byggetilladelse iht. byggeordningen fra Billund Kommune.
3. Vilkår vedr. drift skal være kendt af de ansatte, der er beskæftiget med den pågældende del af driften.
4. Ændring af ejerforhold eller ansvar for driften skal meddeles Billund Kommune senest 1 måned efter ændringen.

Anlæg og produktion

5. Husdyrbruget skal indrettes med de stalde, staldsystemer og produktionsanlæg, der er anført i tilladelsens tabel 1 under ansøgt drift. (jf. afsnittet "Stalde og produktioner") samt nedenstående tabel.

Staldnavn (se tegning i bilag 2)	Bygningsareal, m ²	Dyre- og staldkategori	Produktionsareal, m ²
Ansøgt drift			
Kalvestald	184	Flexgruppe: Alle kvæg; Dybstrøelse	184
Ungdyrstald I	694	Flexgruppe: Alle kvæg; Dybstrøelse	510
Ungdyrstald II	670	Flexgruppe: Alle kvæg; Dybstrøelse	510
Ungdyrstald III	279	Flexgruppe: Alle kvæg; Dybstrøelse	275
Ny ungdystald	638	Flexgruppe: Alle kvæg; Dybstrøelse	510
Diverse hobbydyr	212	Flexgruppe: Alle dyr; Dybstrøelse	121
I alt			2.110

Gødningsopbevaring og håndtering

6. Pumpning af gylle til og fra gyllebeholderen skal foregå under opsyn.

Affald

7. Husdyrbrugets affald skal håndteres og opbevares sådan, at der ikke opstår uhygiejniske forhold eller sker forurening af luft, vand eller jord.
8. Farligt affald skal opbevares i tætte, lukkede beholdere, der er mærkede, så det tydeligt fremgår, hvad de indeholder. Beholderne skal opbevares under tag og være beskyttet mod vejrlig. Oplagspladsen skal have en tæt belægning og være indrettet således, at spild kan holdes inden for et afgrænset område uden mulighed for afløb til jord, grundvand, overfladevand eller kloak. Området skal kunne rumme indholdet af den største beholder, der opbevares.

Spildevand /overfladevand

9. Overfladevand fra arealer, hvor der kan ske spild med forurenende foder eller gødning eller opstå anden forurening, må ikke afledes til dræn, vandløb eller nedsivning. Afledningen af ejendommens overfladevand må ikke udvides, inden kommunen har meddelt særskilt tilladelse hertil.
10. Tagvand fra den nye bygning skal nedsives i faskiner i overensstemmelse med gældende vejledning, medmindre kommunen har meddelt tilladelse efter Spildevandsbekendtgørelsen til anden afledning.

Lugt

11. Husdyrbruget må ikke give anledning til lugtpåvirkning i omgivelserne, som tilsynsmyndigheden finder, er væsentlig.
12. Hvis tilsynsmyndigheden finder, at ejendommen giver anledning til væsentlig lugtpåvirkning, skal ejendommen foranledige sagkyndig undersøgelse af husdyrproduktionens anlægs- og driftsmæssige kilder til lugtfrembringelse og i fornødent omfang iværksætte afhjælpende foranstaltninger. Senest 2 måneder efter, at tilsynsmyndigheden har fremsat krav om sagkyndig undersøgelse, skal myndigheden tilsendes den sagkyndiges redegørelse med anbefalede lugtreducerende tiltag, samt en tids- og handlingsplan for gennemførelse af afhjælpende foranstaltninger. Hvis undersøgelsen og redegørelsen efter tilsynsmyndighedens vurdering er dækkende for hele husdyrbruget, kan en ny undersøgelse tidligst kræves udført igen efter et år.

Støj og vibrationer

13. Virksomheden skal planlægge flest mulige støjende aktiviteter afviklet i dagperioden og være særlig agtpågivende omkring støjfrembringelse i natperioden (kl. 22.00 – 07.00).
14. Husdyrbrugets bidrag til det ækvivalente, konstante, korrigerede støjniveau, ved omliggende beboelse og deres udendørs opholdsarealer, må maksimalt udgøre følgende værdier:

Dagtimer			Midlingstid
Mandag-fredag	kl. 07.00 - 18.00	55 dB (A)	8 timer
	kl. 18.00 - 22.00	45 dB (A)	1 time
Lørdag	kl. 07.00 - 14.00	55 dB (A)	7 timer
	kl. 14.00 - 22.00	45 dB (A)	4 timer
Søn - og helligdage	kl. 07.00 – 22.00	45 dB (A)	8 timer
Alle dage*	kl. 22.00 – 07.00	40 dB (A)	½ time

*Støjens spidsværdi må om natten (kl. 22.00 - 07.00) ikke overstige 55 dB (A).

15. Husdyrbruget må ikke medføre påvirkninger i omgivelserne med lavfrekvent støj, infralyd eller vibrationer, som efter tilsynsmyndighedens vurdering er væsentlige.

Til - og frakørsel

16. Virksomheden skal planlægge mest mulig transport afviklet i dagperioden. Det årlige kørselsbehov må ikke udvides væsentligt i forhold til det, der er angivet for ansøgt drift i de tekniske beskrivelser.
17. Udstyr, der anvendes til transport og udkørsel af husdyrgødning, skal ved udkørsel til offentlig vej være tæt og renholdt i et omfang, så spild undgås.
18. Tilkørselsveje og arealer omkring bygningerne, siloerne og gyllebeholder m.m. skal holdes ryddelige og fri for affald, foderrester, gødning m.v.
19. Evt. spild skal fjernes efter arbejdets afslutning og/eller samme dag ved arbejdstids ophør.

Støv

20. Husdyrbruget må ikke give anledning til støvpåvirkning i omgivelserne, som tilsynsmyndigheden finder, er væsentlig. I tørre perioder, hvor transport kan give gener ved beboelser, institutioner m.v., skal virksomheden i nødvendigt omfang tilrettelægge arbejdets udførelse med henblik på at begrænse støvpåvirkning fra transport, herunder om nødvendigt ved anvendelse af støvdæmpende foranstaltninger eller ved indstilling af transporterne under ugunstige vindforhold.

Skadedyrsbekæmpelse

21. Der skal overalt på ejendommen foretages en effektiv fluebekæmpelse, i henhold til de veterinære bestemmelser.
22. Husdyrbruget må ikke give anledning til fluegener i omgivelserne, som tilsynsmyndigheden finder, er væsentlige. Hvis tilsynsmyndigheden finder, at virksomheden giver anledning til væsentlige fluegener, skal virksomheden foranledige sagkyndig undersøgelse af husdyrbrugets anlægs- og driftsmæssige kilder til fluefrembringelse udført og i fornødent omfang iværksætte afhjælpende foranstaltninger. Senest 2 måneder efter at tilsynsmyndigheden har fremsat krav om en sagkyndig undersøgelse, skal der tilsendes en redegørelse fra den sagkyndige, samt en plan for gennemførelse af afhjælpende foranstaltninger.
Hvis undersøgelsen og redegørelsen efter tilsynsmyndighedens vurdering er dækkende for hele husdyrbruget, kan en ny undersøgelse tidligst kræves igen efter et år.
23. Opbevaring af foder m.m. skal ske på en sådan måde, at der ikke opstår risiko for tilhold af skadedyr (rotter m.v.).

Lys

24. Husdyrbruget må ikke give anledning til lyspåvirkning i omgivelserne, som tilsynsmyndigheden finder, er væsentlig.
25. For at forebygge lyspåvirkning fra husdyrbruget skal lamper ophænges, så lysets spredning begrænses til det nødvendige operationsområde.

Driftsforstyrrelser og uheld

26. Husdyrbruget skal til enhver tid have en opdateret beredskabsplan, som skal opbevares centralt i ejendommens driftsbygninger. Beredskabsplanen skal redegøre for, hvornår og hvordan der skal reageres ved uheld, som kan medføre konsekvenser for det eksterne miljø.

Beredskabsplanen skal som minimum indeholde:

- Procedurer, som beskriver relevante tiltag med henblik på at stoppe ulykken/uheldet og begrænse udbredelsen.
- Oplysninger om hvilke interne/eksterne personer og myndigheder, der skal alarmeres og hvordan.
- Kortbilag over bedriften med angivelse af miljøfarlige stoffer, afløbs- og drænsystemer og vandløb mm.
- En opgørelse over materiel der er tilgængeligt på bedriften, eller som kan skaffes med kort varsel, og som kan anvendes i forbindelse med afhjælpning, inddæmning og opsamling af spild/lækage, som kan medføre konsekvenser for det eksterne miljø.

Beredskabsplanen skal forevises tilsynsmyndigheden på forlangende.

27. Olier og kemikalier skal opbevares således, at væsker ikke kan ledes til jord, grundvand, overfladevand eller afløbssystemer, hvis der måtte ske udslip.
28. Påfyldningspumper og slanger skal holdes i en sådan tilstand, at de ikke giver anledning til spild. Påfyldning af brændstof på traktorer og andre landbrugsmaskiner skal ske på en plads, der er indrettet på en sådan måde, at evt. spild ikke medfører risiko for forurening af jord, grundvand, overfladevand og afløbssystemer. Eventuelt spildt brændstof skal opsamles med det samme. Tankpistol må ikke kunne fastlåses i åben stilling under påfyldning, medmindre pistolen er udstyret med en automatisk stopfunktion, som afbryder pumpning, når tanken er fuld.
29. Ved uheld, som medfører risiko for forurening af miljøet, skal virksomheden straks foretage alarmering af alarmcentralen på telefon nr. 112.

Tilsyn og kontrol/Egenkontrol

30. Såfremt tilsynsmyndigheden modtager støjklager over husdyrbrugets drift og produktion, er husdyrbruget på tilsynsmyndighedens anmodning forpligtet til at føre følgende egenkontrol:

For egen regning skal husdyrbruget dokumentere, at de stillede støjkraav er overholdt. Dokumentation kan maksimalt kræves én gang pr. år, hvis støjgrænserne er overholdt. Målinger/beregninger skal udføres og rapporteres som "Miljømåling – ekstern støj" i henhold til gældende lovgivning, og skal udføres af et laboratorium eller en person, som er godkendt til dette af Miljøstyrelsen.

Som udgangspunkt accepteres en ubestemthed på de målte eller beregnede støjbelastninger på maksimalt ± 3 dB(A).

Resultaterne af målinger og beregninger skal være afrapporteret til tilsynsmyndigheden senest 3 måneder efter, at tilsynsmyndigheden har fremsat anmodning herom.

Ophør

31. Ved ophør af bedriften skal stalde mv. tømmes og rengøres. Gødningsrester og spildevand skal bortskaffes efter gældende regler. Alt affald skal bortskaffes i overensstemmelse med ovenstående vilkår for affaldsbortskaffelse.

Tilladelsens udnyttelse og varighed

I henhold til Husdyrbruglovens § 59a bortfalder en godkendelse eller en tilladelse efter §§ 16a eller 16b, hvis den ikke er udnyttet, inden 6 år efter at godkendelsen eller tilladelsen er meddelt. Hvis en del af godkendelsen eller tilladelsen ikke er udnyttet, bortfalder godkendelsen eller tilladelsen for denne del. En godkendelse eller tilladelse anses iht. § 54 i Husdyrgodkendelsesbekendtgørelsen for udnyttet, når byggeriet faktisk er afsluttet. Hvis der ikke foreligger et byggeri, anses en godkendelse eller tilladelse for udnyttet, når det konstateres, at det, der er truffet afgørelse om, faktisk er gennemført.

Herefter gælder, at hvis en del af godkendelsen eller tilladelsen ikke har været udnyttet i 3 på hinanden følgende år, bortfalder den del af godkendelsen eller tilladelsen, der ikke har været udnyttet de seneste 3 år.

Tilsynsmyndigheden kan ved revurdering efter Husdyrbruglovens § 41 ændre vilkårene i en godkendelse eller tilladelse ved påbud, jf. lovens § 39. Vilkaerne for godkendte eller tilladte forhold kan dog tidligst ændres, når der er forløbet 8 år efter, at de er blevet godkendt eller tilladt.

Offentliggørelse mv.

Endelig afgørelse om miljøtilladelse og dispensation annonceres den 11. august 2020 på Billund Kommunes hjemmeside samt i Billund Ugeavis og Ugeavisen Grindsted.

Afgørelsen sendes til:

Bötschi Agro A/S, Ansagervej 19, 7200 Grindsted.

Med kopi til:

Konsulent Karen V. Thomasen SAGRO

Øvrige:

Sundhedsstyrelsen, syd@sst.dk

Danmarks Fiskeriforening, mail@dkfisk.dk

Ferskvandsfiskeriforeningen for Danmark, ved Niels Barslund,
nb@ferskvandsfiskeriforeningen.dk

Arbejderbevægelsens Erhvervsråd, ae@aeraadet.dk

Forbrugerrådet, fbr@fbr.dk

Danmarks Sportsfiskerforbund, post@sportsfiskeren.dk, herford@bbsyd.dk

Danmarks Naturfredningsforening, dnbillund-sager@dn.dk

Det Økologiske Råd, husdyr@ecocouncil.dk

Dansk Ornitologisk Forening (DOF) natur@dof.dk
DOF lokalafdeling, billund@dof.dk

Klagevejledning

Hvis du ønsker at klage over denne afgørelse om tilladelse - eller afgørelsen om dispensation i forhold til afstandsreglerne i lovens § 8 (se nedenstående afsnit husdyrbrugets beliggenhed) - kan du klage til Miljø- og Fødevareklagenævnet. Klageberettigede fremgår af § 84 – 88 i Husdyrbrugloven. Klagen skal være indgivet senest den 8. september 2020.

Du klager via Klageportalen, der ligger på www.borger.dk og www.virk.dk. Vejledning om, hvordan man skal logge på og anvende Klageportalen, kan findes på naevneneshus.dk/start-din-klage/miljoe-og-foedevareklagenaevnet/, samt på www.borger.dk og www.virk.dk. Klagen sendes gennem Klageportalen til kommunen. Når du klager som privatperson, skal du betale et gebyr på kr. 900, mens gebyret er 1.800 kr. for virksomheders og organisationers vedkommende. Du betaler gebyret med betalingskort i Klageportalen. En klage er indgivet, når den er tilgængelig for kommunen i Klageportalen (det vil sige, at du har godkendt og betalt gebyr/bestilt en faktura i Klageportalen).

Miljø- og Fødevareklagenævnet skal som udgangspunkt afvise en klage, der kommer uden om Klageportalen. Hvis du ønsker at blive fritaget for at bruge Klageportalen, skal du sende en begrundet anmodning til kommunen. Kommunen videresender herefter anmodningen til Miljø- og Fødevareklagenævnet, som træffer afgørelse om, hvorvidt din anmodning kan imødekommes.

En eventuel klage har som udgangspunkt ikke opsættende virkning, medmindre Miljø- og Fødevareklagenævnet bestemmer andet. Udnyttelse af afgørelsen inden klagefristens udløb sker på egen risiko.

Hvis afgørelsen ønskes indbragt for domstolene, skal søgsmål være anlagt inden 6 måneder, eller - hvis sagen påklages - inden 6 måneder efter, at endelig afgørelse foreligger.

Miljøteknisk beskrivelse og vurdering

Indledning

Denne miljøtekniske beskrivelse og vurdering af det ansøgte projekt danner baggrund for afgørelsen om tilladelse til husdyrbruget på Ansagervej 19, 7200 Grindsted.

Hensigten med den miljøtekniske beskrivelse og vurdering er at undersøge, om ansøgeren har truffet de nødvendige foranstaltninger til at forebygge og begrænse forureningen i forbindelse med den ansøgte etablering, samt om etableringen kan medføre, at husdyrbruget påvirker omgivelserne på en måde, som er uforenelig med hensynet til omgivelserne.

Den miljøtekniske beskrivelse og vurdering beskriver og vurderer de miljøpåvirkninger af omgivelserne, som husdyrbruget inklusiv den ansøgte udvidelse giver anledning til. Miljø skal i denne sammenhæng forstås som omgivelserne i bred forstand, herunder befolkning, flora og fauna, vandmiljø, landskab og kulturhistorie samt ressourceforbrug.

Vurderingerne er foretaget med udgangspunkt i de beskyttelsesniveauer og retningslinjer, der er indeholdt i Husdyrbrugloven, Husdyrgodkendelsesbekendtgørelsen og Miljøstyrelsens digitale vejledning om tilladelse og miljøgodkendelse m.v. af husdyrbrug.

Beskrivelse og vurdering af det ansøgte projekt

På vegne af husdyrbruget har konsulent Karen Thomasen, SAGRO, indsendt ansøgning om miljøtilladelse til kvægproduktionen på Ansagervej 19, idet der ønskes tilladelse til etablering af Flexgruppe: *Alle kvæg - Dybstrøelse* på sammenlagt 1.989 m² produktionsareal med dybstrøelse, samt Flexgruppe: *Alle dyr - dybstrøelse* på i alt 121 m² produktionsareal. I alt udvides dybstrøelsesarealet med 510 m² i forhold til nudriften. Udvidelsen sker i en ny stald. Der er ansøgt via det it-baserede ansøgningssystem på www.husdyrgodkendelse.dk, hvor den seneste version af ansøgningen om tilladelse efter Husdyrbruglovens § 16b, stk. 1, er modtaget den 23. juni 2020 (version 2)

Denne miljøtekniske beskrivelse og vurdering er foretaget med baggrund i det indsendte ansøgningsmateriale.

Husdyrbrugets beliggenhed

Husdyrbruget er placeret i landzone (se bilag 1). Den korteste afstand fra husdyrbrugets stalde til nærmeste nabobeboelse (Ansagervej 15) er ca. 140 meter, og til Ansagervej 23 er afstanden ca. 284 meter. Begge ejendomme er landbrugsejendomme. Nærmeste beboelse uden landbrugspligt er Ansagervej 5. Her er afstanden ca. 1.400 meter. Den korteste afstand fra husdyrbrugets stalde til nærmeste samlede bebyggelse og byzone (Stenderup) er ca. 3.400 meter.

Etablering af husdyranlæg og gødnings- og ensilageopbevaringsanlæg på husdyrbrug og udvidelse og ændring heraf, der medfører forøget forurening, er i henhold til lovens § 6 ikke tilladt:

- 1) i et eksisterende eller ifølge kommuneplanens rammedel fremtidigt byzone- eller sommerhusområde,
- 2) i et område i landzone, der i lokalplan er udlagt til boligformål, blandet bolig- og erhvervsformål eller til offentlige formål med henblik på beboelse, institutioner, rekreative formål og lign.,
- 3) i en afstand mindre end 50 m fra de i nr. 1 og 2 nævnte områder eller
- 4) i en afstand mindre end 50 m fra en nabobeboelse.

Etablering af husdyranlæg og gødnings- og ensilageopbevaringsanlæg på husdyrbrug og udvidelse og ændring heraf, der medfører forøget forurening, er i henhold til lovens § 8 ikke tilladt inden for følgende afstande:

- 1) 25 m til vandforsyningsanlæg, der ikke er til almen vandforsyning.
- 2) 50 m til vandforsyningsanlæg til almen vandforsyning.
- 3) 15 m til vandløb (herunder dræn) og søer større end 100 m².
- 4) 15 m til offentlig vej og privat fællesvej.
- 5) 25 m til levnedsmiddelvirksomhed.
- 6) 15 m til beboelse på samme ejendom.
- 7) 30 m til naboskel.

Ved etablering af gødningsopbevaringsanlæg til flydende husdyrgødning på husdyrbrug skal der desuden være mindst 100 m til åbne vandløb og til søer med et areal, der er større end 100 m².

Det er Billund Kommunes vurdering, at afstandskravene i loven kan overholdes, og at ejendommens placeringsforhold ikke vil medføre nogen væsentlig øget risiko for gener eller forurening af omgivelserne. Dele af de eksisterende bygninger overholder ikke afstandskravet til vej, der er tidligere dispenseret for dette.

Stalde og produktioner

Tilladelsen meddeles på baggrund af forureningspåvirkninger, som beregnes ud fra de ansøgte staldarealer og dyregrupper. Hensigten er, at virksomheden efterfølgende kan foretage en række ændringer indenfor de tilladte forureningsmæssige rammer, uden at dette kræver en ny tilladelse.

Der er ansøgt om tilladelse til Flexgruppen: *Alle kvæg - dybstrøelse* 1.989 m² produktionsareal, samt Flexgruppen: *Alle dyr – dybstrøelse* på 121 m² produktionsareal.

En flexgruppe er en kombination af flere specifikke dyretyper og staldsystemer, som kan vælges, hvis man som ansøger ønsker fleksibilitet i sin godkendelse eller tilladelse til at kunne skifte mellem forskellige dyretyper uden at skulle forny sin godkendelse/tilladelse. Når der ansøges om flexgruppe, bliver påvirkninger beregnet efter "worst case", dvs. i beregning af emissioner af ammoniak og lugt vil der blive beregnet med faktorerne fra den af de specifikke dyretyper og staldsystemer, der indgår i gruppen, som har den højeste emission.

Husdyrbrugets fremtidige indretning er vist i bilag 2. I nedenstående tabel fremgår stalde og dyrehold, som disse er oplyst i det digitale ansøgningssystem Husdyrgodkendelse.dk.

Staldnavn (se tegning i bilag 2)	Bygnings- areal, m ²	Dyre- og staldkategori	Produkti- onsareal, m ²
Ansøgt drift			
Kalvestald	184	Flexgruppe: Alle kvæg; Dybstrøelse	184
Ungdyrstald I	694	Flexgruppe: Alle kvæg; Dybstrøelse	510
Ungdyrstald II	670	Flexgruppe: Alle kvæg; Dybstrøelse	510
Ungdyrstald III	279	Flexgruppe: Alle kvæg; Dybstrøelse	275
Ny ungdystald	638	Flexgruppe: Alle kvæg; Dybstrøelse	510
Diverse hobbydyr	212	Flexgruppe: Alle dyr; Dybstrøelse	121
I alt			2.110
Nudrift			
Kalvestald	184	Kalve under 6 mdr.; Dybstrøelse	184
Ungdyrstald I	694	Slagtekalve over 6 mdr.; Dybstrøelse	510
Ungdyrstald II	670	Slagtekalve over 6 mdr.; Dybstrøelse	510
Ungdyrstald III	279	Slagtekalve over 6 mdr.; Dybstrøelse	190
Ungdyrstald III	-	Kvier og stude dybstrøelse	65
Ungdyrstald III	-	Kalve under 6. mdr. Dybstrøelse	20
Diverse hobbydyr	212		
I alt			1.479
8 års drift			
Ungdyrstald III	279	Slagtekalve over 6 mdr.; Dybstrøelse	190
Ungdyrstald III	-	Kvier og stude dybstrøelse	65
Ungdyrstald III	-	Kalve under 6. mdr. Dybstrøelse	20
I alt			275

Tabel 1: Stalde og produktioner

Produktionsareal er i Husdyrgodkendelsesbekendtgørelsen defineret til alene at omfatte det areal, hvorpå dyrene kan opholde sig og har mulighed for gødningsafsætning, det vil sige areal, hvor dyrene kan stå, gå, ligge m.v., i fast placerede husdyranlæg, herunder stalde og andre bygninger, indretninger m.v. med fast bund eller lignende.

Servicerum, gangarealer m.v., og stiadskillelser, arealer med nakkebomme, foderautomater, krybber, foderborde m.v., hvor dyrene ikke kan opholde sig og/eller ikke har mulighed for gødningsafsætning, medregnes ikke.

Kommunens vurdering

Det er kommunens vurdering, at ansøgers opgørelser af produktionsarealerne er udført korrekt.

Indretning og drift af staldanlæg skal ske iht. Husdyrgødningsbekendtgørelsens regler. Bekendtgørelsens indretnings- og driftskrav har direkte regulerende virkning overfor husdyrbruget, hvorfor kravene ikke skal optages som vilkår i tilladelserne.

Der fastsættes vilkår, som tillader de ansøgte stalde og staldsystemer, som disse er vist i ansøgt drift i tabel 1.

Gødningsproduktion og opbevaring

På ejendommen er der 2 gyllebeholdere på henholdsvis 4.100 m³ og 1.200 m². Flydende husdyrgødning omfatter gylle og hvad, der i øvrigt ledes til gylleanlægget i form af vaskevand mv.

Den store gyllebeholder er udlejet. Den lille anvendes til opsamlingsvand fra befæstet areal. Gyllebeholderne tømmes vha. sugekran på gyllevogn.

Der er ingen produktion af gylle på ejendommen, da alle dyrene er opstaldet på dybstrøelse. Dybstrøelsen lægges i markstak eller udbringes direkte i marken og nedmuldes straks derefter. Der er ingen møddingsplads på ejendommen. Al dybstrøelsen er komposteret i stalden, inden det udbringes.

Husdyrbrugets indretning kan ses i bilag 2.

Kommunens vurdering

Der er i IT-ansøgningen beregnet på emission fra gødningslagre, i den aktuelle ansøgning fra gyllebeholderne.

Indretning og drift af gyllebeholdere reguleres via generelle regler i Husdyrgødningsbekendtgørelsen. Kommunen finder den generelle regulering tilstrækkelig, og der vurderes ikke behov for yderligere regulering via vilkår i denne godkendelse.

BAT-betinget ammoniakemission fra anlægget

Ved godkendelse og tilladelse til etablering, udvidelse eller ændring af husdyrbrug med en ammoniakemission på mere end 750 kg NH₃-N pr. år skal ammoniakemissionen fra husdyrbruget (stald og lager), i henhold til § 25 i Husdyrgodkendelsesbekendtgørelsen, reduceres til et niveau svarende til emissionen ved anvendelse af den bedste tilgængelige teknik (BAT).

I Husdyrgodkendelse.dk er der foretaget beregninger af det BAT-betingede maksimale emissionsniveau, som viser, at stalde og gødningsoplag på Ansagervej 19 maksimalt må være på 2.417 kg NH₃-N/år. Det er beregnet, at den faktiske emission fra husdyrbruget er på 2.417 kg NH₃-N/år.

Den BAT-betingede emissionsgrænseværdi for ammoniaktab fra stald og lager for husdyrproduktionen på Ansagervej 19 kan dermed overholdes med en margin på 0 kg NH₃-N/år.

Kommunens vurdering

Det er i Husdyrgodkendelse.dk beregnet, at ansøgt produktion på Ansagervej 19 overholder vejledende BAT krav. Der er beregnet ud fra det oplyste produktionsareal med de nævnte dyrekategorier.

Kommunen har i afgørelsen stillet vilkår, der fastholder forudsætningerne for beregningerne.

De øvrige forhold omkring indretning og drift, som har betydning for husdyrbrugets ammoniakemissioner, er vurderet og vilkårsreguleret i ovenstående afsnit "Stalde og produktion" og "Gødningsproduktion og – opbevaring".

Affald

Ansøger oplyser følgende om husdyrbrugets affaldsmængder samt håndteringen af affaldet:

I den daglige drift vil der være en række affaldsprodukter til bortskaffelse via kommunale ordninger og modtagestationer. Affaldet tilstræbes opbevaret og bortskaffet i overensstemmelse med affaldsregulativerne for Billund Kommune.

Dagrenovation samt pap og papir fra bedriften fyldes i affaldscontainer. Affaldscontaineren tømmes hver 14. dag via den kommunale ordning.

Forbrændingseget affald fra produktionen opbevares i maskinhuset, og afleveres på den kommunale modtagestation løbende.

Ikke forbrændingseget affald (f.eks. eternit, glaserede fliser og tegl, imprægneret træ o.l.). Normalt forefindes der ikke "ikke forbrændingseget affald" på ejendommen, men i tilfælde af den type affald opstår, så bortskaffes det til kommunal genbrugsplads. Eventuelt jernaffald bortskaffes til skrothandler.

Øvrigt farligt affald som f.eks. lysstofrør, elsparepærer, oliefiltre, batterier eller spraydåser indsamles i servicorum/værksted. Brugte batterier tages ofte med retur af leverandør. Andet leveres til kommunal modtagestation.

Døde dyr

Døde dyr opbevares overdækket af et kadaverdækket på plads ved gylletankene (Bilag 4). Placeringen af afhentningsstedet ligger ugeneret i forhold til nabobeboelser og forbipasserende. Døde dyr tilmeldes til afhentning af DAKA senest 24 timer efter dødsfaldet er konstateret.

Kommunens vurdering

I overensstemmelse med den aktuelle praksis for Billund Kommunes krav stilles et generelt vilkår, om at husdyrbrugets affald skal håndteres og opbevares sådan, at der ikke opstår uhygiejniske forhold eller sker forurening af luft, vand eller jord. Endvidere stilles vilkår vedrørende opbevaring af farligt affald.

Håndtering af døde dyr er reguleret direkte ved en særskilt bekendtgørelse.

Spildevand / overfladevand

Om håndtering af spildevand oplyser ansøger: Der kan forekomme vaskevand og lign. på ejendommen. Det ledes til den lille gyllebeholder.

Tagvand fra driftsbygninger ledes til faskiner.

Ingen sanitær spildevand fra produktionsbygninger.

Det vurderes, at den samlede håndtering af spildevand sker på forsvarlig vis og at husdyrgødningsbekendtgørelsens generelle krav til håndtering af spildevand/restvand er tilstrækkelige til at beskytte omgivelserne mod forurening fra spildevand.

Kommunens vurdering

Tagvand skal som udgangspunkt nedsives i faskiner i overensstemmelse med gældende vejledning, medmindre kommunen har meddelt tilladelse efter spildevandsbekendtgørelsen til anden afledning. Der stilles vilkår vedr. dette.

Det er kommunens vurdering, at Husdyrgødningsbekendtgørelsens generelle krav til håndtering af spildevand er tilstrækkelige til at beskytte omgivelserne mod forurening.

Projektets påvirkninger af omgivelserne – lugt, støj, mm.

Enhver husdyrproduktion giver anledning til lugt inden for de nærmeste omgivelser. Hvor stort et område der påvirkes af lugt, afhænger af hvor mange dyr, der er på ejendommen, og hvilken art, der er tale om. Desuden spiller vindretning, terren- og beplantningsforhold ind.

Husdyrproduktion kan herudover medføre støj, samt gener med fluer og andre skadedyr.

Kommunen skal i henhold til § 34 i Husdyrgodkendelsesbekendtgørelsen ved godkendelse eller tilladelse vurdere, om den ansøgte etablering, udvidelse eller ændring af husdyrbruget kan indebære væsentlig virkning på miljøet, herunder i forhold til omgivelsernes sårbarhed og kvalitet, i forhold til navnlig:

- landskabelige værdier,
- jord, grundvand og overfladevand og
- lugt-, støj-, rystelses-, støv-, flue-, transport- og lysgener, uhygiejniske forhold, affaldsproduktion m.v.

Derudover skal kommunen vurdere påvirkningerne på natur med dens bestande af vilde planter og dyr og deres levesteder, herunder områder, der er beskyttet mod tilstandsændringer eller fredet, udpeget som internationalt naturbeskyttelsesområde eller udpeget som særligt sårbart over for næringsstofpåvirkning. Disse forhold behandles nedenfor i afsnittet om projektets påvirkninger af omgivelserne for så vidt angår de naturmæssige forhold.

Lugt

Lugt stammer primært fra stalde. Desuden kan lugt forekomme i forbindelse med opbevaring af ensilage og gødning samt udbringning af husdyrgødning.

I henhold til § 31 i Husdyrgodkendelsesbekendtgørelsen skal følgende geneniveauer for lugt overholdes ved etablering, udvidelse eller ændring af husdyrbrug:

Kategori	Beskrivelse	Geneniveau*
A: Byzone	I et eksisterende eller ifølge kommuneplanens rammedel fremtidigt byzone- eller sommerhusområde	5 OUE /m ³ og 1 LE/m ³
B: Samlet bebyggelse	I et område i landzone, der i lokalplan er udlagt til boligformål, blandet bolig- og erhvervsformål eller til offentlige formål med henblik på beboelse, institutioner, rekreative formål og lign. Ved beboelsesbygninger på ejendomme uden landbrugspligt, som ikke ejes af den ansvarlige for driften, hvor der inden for en afstand af 200 m ligger flere end 6 beboelsesbygninger på hver sin ejendom uden landbrugspligt, som ikke ejes af den ansvarlige for driften (samlet bebyggelse)	7 OUE /m ³ og 3 LE/M ³

C. Enkeltbolig uden landbrugspligt	Ved beboelsesbygninger på ejendomme uden landbrugspligt, der ikke ejes af den ansvarlige for driften.	15 OUE /m ³ og 10 LE/m ³
------------------------------------	---	---

Tabel 2. Lugtgrænser jf. Husdyrgodkendelsesbekendtgørelsens § 31

*De anførte geneniveauer udtrykker, at der accepteres en større lugtpåvirkning ved enkeltboliger i det åbne land, end i byzone og samlet bebyggelse.

I lovgivningen er der ikke opstillet geneniveauer for lugt overfor landbrugsejendomme, idet landbrugsejendomme som en integreret del af aktiviteterne i det åbne land ikke betragtes som lugtfølsomme.

Lugtgener fra staldanlæg vurderes på grundlag af beregninger i ansøgningssystemet www.husdyrgodkendelse.dk, hhv. ny beregningsmodel for lugt og "Vejledende retningslinjer for vurdering af lugt og begrænsning af gener fra stalde", udgivet af Foreningen af Miljømedarbejdere i Kommunerne, maj 2002. Vurderingen tager udgangspunkt i den længste geneafstand beregnet efter de to modeller.

Geneafstanden for lugt beskriver den afstand fra stalden, hvor der kan forekomme så meget staldlugt, at det karakteriseres som "væsentlige lugtgener". Geneafstanden fastsættes under hensyntagen til forskellige områders følsomhed overfor lugt, jf. ovenstående tabel 2.

Resultatet af lugtberegningerne for Ansagervej 19 ved de følsomme områdetyper fremgår af nedenstående tabel 3.

Områdetype	Beregnet geneafstand	Vægtet gennemsnitsafstand*
A: Byzone	280 m	3.514 m
B: Samlet bebyggelse	177 m	3.535 m
C: Enkeltbolig uden landbrugspligt	89 m	168 m

Tabel 3. Resultater af lugtberegninger

*Afstand fra lugtcentrum af staldbygningerne.

Kommunens vurdering

Beregningerne viser, at geneafstanden til alle tre områdetyper er overholdt. Som grundlag for beregningerne er det anført, at der ikke er andre husdyrbrug med en ammoniakemission på mere end 750 kg NH₃-N pr. år indenfor en afstand af 100 meter fra enkeltboliger uden landbrugspligt eller indenfor en afstand af 300 meter fra samlet bebyggelse og byzone. På den baggrund er der ikke indregnet tillæg til geneafstandene. Kumulation med lugt fra andre husdyrbrug kan maksimalt medføre et tillæg til geneafstanden på 20 %.

I beregningerne for Ansagervej 19 er det dog uden betydning, om der indregnes tillæg, idet den vægtede gennemsnitsafstand under alle omstændigheder udgør mere end 120 % af geneafstanden.

Lugt vil kunne registreres udenfor geneafstanden, men i en grad så man normalt ikke vil karakterisere det som generende. I betragtning af afstandene til omliggende ejendomme vurderes det, at anlæggene kan drives, uden at det vil give anledning til væsentlig lugtpåvirkning i omgivelserne. Foruden beregningerne er

vurderingen også baseret på, at der er tale om en lille produktion, ligesom der ikke er opbevaring af husdyrgødning på husdyrbruget.

Ud over geneafstanden, anvendes i lovgivningens regi begrebet lugtkonsekvensområde, som breder sig ud over et større område omkring husdyrbruget end geneafstanden. Lugtkonsekvensområdet er et beregningsmæssigt område omkring centrum for husdyrbrugets produktionsanlæg, om hvilken Natur- og Miljøklagenævnet i flere afgørelser anfører, at det erfaringsmæssigt har vist sig, at lugt i det væsentlige kan observeres. Natur- og Miljøklagenævnet har på den baggrund vurderet, at beboelse indenfor lugtkonsekvensområdet skal betragtes som omfattede af lovens høringsregler, selvom sådan beboelse eventuelt ligger udenfor geneafstanden. Lugtkonsekvensområdet er for det ansøgte husdyrbrug beregnet til 348 meter.

Der fastsættes vilkår om, at husdyrbruget ikke må give anledning til lugtpåvirkninger, som miljømyndigheden finder, er væsentlige. Samtidig stilles der vilkår om, at kommunen kan kræve en redegørelse, hvis det skønnes, at husdyrbruget giver anledning til væsentlige lugtgener.

Støj, støv, rystelser og transport

Ansøger oplyser, at de væsentligste støjkloder på dette brug er foderleverancer, støj fra transporter, støj fra dyr m.v.

Transporter forekommer i forbindelse med levering af foder, gødning, brændstof og andre forbrugsstoffer. Der sker desuden transporter i forbindelse med afhentning af levende og døde dyr samt internt på bedriften. Endelig er der transporter i forbindelse med udbringning af husdyrgødning samt hjemtransport af afgrøder. De fleste transporter er med husdyrgødning og afgrøder. Derfor er belastningen af antallet af transporter i en kort afgrænset periode i forbindelse med sæsonen for gyllekørsel og høst. I højsæsonen kan det være nødvendigt med transporter i weekenden og uden for normal arbejdstid.

Andre transporter foregår normalt i dagtimerne og på hverdage. Afhentning af levende dyr kan dog ske døgnet rundt i henhold til slagteriets køreplaner. I højsæsonen kan det være nødvendigt med transporter i weekenden og uden for normal arbejdstid.

Type	Antal/år, før	Antal/år, efter
Indkøbt foder	48	50
Diesel	8	8
Husdyrgødning	120	130
Husdyr til/fra ejendommen	35	35
Grovfoder	40	45
Døde dyr	4	4
Affald	26	26
Øvrige	10	12
Dyrlæge	6	6
Total antal transporter	297	316

Det samlede antal transporter vurderes således at være 297 i nudrift og 316 i ansøgt drift, dvs. en stigning på ca. 6 %.

Støv

Den primære støvkilde er støv fra fodring, halm og transport. Der er ingen støv fra ensilagen. Evt. støv vil være af meget lokal og begrænset karakter og derfor ikke til gene for omkringboende.

Kommunens vurdering

Det er kommunens vurdering, at husdyrbruget kan drives, uden at dette medfører støjgener. Der stilles vilkår om de maksimalt tilladte støjgrænser.

Det er kommunens vurdering, at transport til og fra ejendommens anlæg kan gennemføres, uden at det vil medføre væsentlig påvirkning af omgivelserne.

Der stilles vilkår om transportmængde til og fra ejendommen.

Virksomheden skal planlægge mest mulig transport afviklet i dagperioden. Det årlige kørselsbehov må ikke udvides væsentlig i forhold til det, der er angivet for ansøgt drift i de tekniske beskrivelser.

Udstyr, der anvendes til transport og udkørsel af husdyrgødning, skal ved udkørsel til offentlig vej være tæt og renholdt i et omfang, så spild undgås.

Tilkørselsveje og arealer omkring bygningerne m.m. skal holdes ryddelige og fri for affald, foderrester, gødning m.v.

Der stilles vilkår til at bedriften ikke må give anledning til støvgener for omgivelserne.

Rystelser

Brug af maskiner i landbruget kan i nogle tilfælde give anledning til vibrationsgener. Dette vil typisk være rystelser maskinføreren udsættes for, fremfor rystelser der giver gener for det omgivende miljø. Denne type rystelser er en arbejdsmiljøfaktor og vurderingen af dette forhold indgår i arbejdspladsvurderingen (APV) og behandles ikke nærmere her.

I forbindelse med transport kan der muligvis være vibrationer fra køretøjerne. Dette vil dog ikke være i et omfang der overstiger, hvad der almindeligvis må forventes fra kørsler på landets veje. Der er ikke nabobeboelser beliggende umiddelbart op til veje eller indkørsler. Rystelser fra ejendommen eller transport i forbindelse med driften af denne forventes derfor ikke at give gener for omgivelserne.

Kommunens vurdering

Det er kommunens vurdering at bedriften ikke giver anledning til gene for omgivelserne i form af rystelser.

Fluer og skadedyr

For at bekæmpe skadedyr som kan være til gene for selve ejendommen foretages regelmæssig bekæmpelse af fluer, rotter og mus. Alle udendørs arealer samt områder omkring foderopbevaring holdes ryddelige og rene.

Fluer bekæmpes med godkendte fluebekæmpelsesmidler i et begrænset, nødvendigt omfang og de til enhver tid nyeste retningslinjer fra Aarhus Universitet, Institut for Agroøkologi følges.

Rotter: Foretages af den kommunale ordning.

Kommunens vurdering

Det vurderes, at den beskrevne praksis til bekæmpelse af fluer og rotter er tilstrækkelig til at sikre, at der ikke opstår gener for omgivelserne.

Der stilles vilkår til fluebekæmpelse.

Lys

Ansøger oplyser omkring lys, at lyset tændes i forbindelse med fodring og pasning af dyrene efter behov. Der er en udendørs lampe på den nordlige gavl af stalden længst mod vest.

Kommunens vurdering

Det er kommunens vurdering, at ejendommen kan drives, uden at dette medfører væsentlig lyspåvirkning af omgivelserne. Kommunen finder dog, at der bør sikres mulighed for myndighedsmæssigt indgreb heroverfor, hvorfor der fastsættes vilkår om, at virksomheden ikke må give anledning til lyspåvirkning, som tilsynsmyndigheden finder væsentlig. Eventuelle nye lamper skal afskærmes så de ikke giver anledning til gener for omgivelserne.

Landskab og kulturmiljø

Husdyrbrugets bygninger er vist i bilag 2. Ud over stalden opføres ingen nye bygninger.

Ejendommen ligger i et område udpeget som:

- Særligt værdifuldt landbrugsområde
- Bevaringsværdig landskab
- Større uforstyrret landskab

Kommunens vurdering

Ansagervej 19 ligger i landzonen i et område præget af landbrugsejendomme, spredt bebyggelse, arealer i landbrugsdrift, læhegn og flere parceller med skov eller plantage.

Den nye stald etableres i tilknytning til de eksisterende bygninger, og ændrer ikke på oplevelsen af ét samlet anlæg.

Om udpegningerne bevaringsværdige- og større uforstyrret landskab fremgår det af Kommuneplanen at:

De bevaringsværdige landskaber skal som hovedregel friholdes for byggeri og anlæg. Hvor byggeri tillades, må det ikke forringe de visuelle, kulturhistoriske, geologiske eller oplevelsesmæssige værdier. Hvor byggeri eller anlæg tillades, skal byggeriet besidde en høj arkitektonisk kvalitet, og samspillet med landskabet prioriteres højt.

For bevaringsværdige landskaber skal der ved etablering af større byggeri og større anlæg uden for de udpegede områder tages hensyn til, at dette ikke forringer de visuelle og oplevelsesmæssige værdier i de udpegede områder.

De større uforstyrrede landskaber skal som udgangspunkt friholdes for større byggeri og større tekniske anlæg, så områdernes karakter af uforstyrrelighed ikke påvirkes.

Det er Billund Kommunes vurdering, at det ansøgte på Ansagervej 19 vil være i overensstemmelse med Billund Kommunes Kommuneplan, og at det ikke vil ændre oplevelsen af landskabet væsentligt. Da der er tale om en samlet bygningsmasse og der i området er flere læhegn som skærme for indkig til ejendommen.

Egenkontrol, driftsforstyrrelser og uheld

Ansøger oplyser følgende vedr. egenkontrol:

- Kontrol med gødningsmængder, gødningsanvendelse, antal dyr etc. udføres efter gældende lovkrav (gødningsregnskab og husdyrindberetning) og kontrolleres af Landbrugsstyrelsen. Anvendelse og udarbejdelse af mark/gødningsplaner er et af hovedpunkterne i BAT-kravene. Det opfyldes til fulde. Det er et styringsredskab der sikrer, at afgrøderne gødes efter behov, at gødning tilføres markerne når vejret tillader det så næringsstofudledningen til det omgivende miljø minimeres.
- Der overvåges ved gyllepumpning
- Der udføres 10-årig beholderkontrol.

Miljø- og ressourcestyring bygger på et helhedsprincip om at stræbe mod renere teknologi i landbrugsproduktionen, herunder at udskifte miljøfarlige stoffer med mere miljøvenlige stoffer, at gøre arbejdsgange og processer mindre belastende for miljøet, samt at minimere forbruget af energi, næringsstoffer, vand, pesticider osv., således at tab til omgivelserne bliver minimeret under hensyntagen til produktionens lønsomhed. Renere teknologi er samtidig det bærende element i husdyrloven og i miljøbeskyttelsesloven. Loven pålægger alle et ansvar, og som landmand kan man selv indføre renere teknologi og påvirke andre til at indføre renere teknologi, bl.a. ved at stille krav, når der købes ind.

På husdyrbruget er der iværksat følgende tiltag for renere teknologi, herunder besparelser på vand og el:

Energi

På ejendommen anvendes der energi i form af el og dieselolie. Energiforbruget anvendes hovedsagligt til gyllepumpning, belysning, foderfremstilling og udfodring.

Af energibesparende teknikker kan nævnes lavenergipærer og naturlig ventilation.

Der er ingen sensorer på belysningen.

Vand

Vandforbruget på denne bedrift anvendes primært til drikkevand og markvanding. Ved fuld udnyttelse af staldanlægget vil vandforbruget stige lidt, som følge af flere dyr.

Der anvendes vand fra kommunalt vandværk.

Lækager identificeres, stoppes og repareres hurtigst muligt.

Management

Rengøring i og omkring siloer og bygninger foretages jævnligt med henblik på at minimere risikoen for lugt og for at der ikke skal opstå uhygiejniske forhold.

Alt affald bortskaffes så vidt muligt til genbrug.

Der er lavet beredskabsplan, så forholdsregler i forbindelse med uheld med kemikalier og gylle, brand mv. er beskrevet.

I bedriftens driftsregnskab registreres forbrug af vand, energi og indkøbt foder.

Der udarbejdes gødningsplaner og gødningsregnskab på bedriften.

Gylletankene er tilmeldt 10 års beholderkontrol og de efterses årligt for revner og skader.

Under den daglige arbejdsgang holdes der jævnligt øje med maskiners og installationers tilstand så der kan gribes ind før der sker uheld der kan være til skade for miljøet eller omgivelserne.

Ansøger oplyser flg. vedr. risici:

For at minimere risikoen for nedsivning af stoffer til grundvandet samt beskyttelse af det omgivende miljø, er der redegjort for procedure for håndtering af gylle, kemikalier og olie ved uheld på husdyrbruget.

Redegørelse for mulige uheld:

Umiddelbare risici for uheld i forbindelse med driften, der kan medføre en øget forurening, vil være: brand, uheld med eller ved gyllebeholderne, herunder f.eks. beskadigelse af gyllebeholderne ved strejfen eller påkørsel, eller på anden måde ved lækage eller overløb, der vil medføre udsivning af gylle. Eller spild af kemi eller olie.

Minimering af risiko for uheld:

Hvis der sker spild af olie under påfyldning, eller hvis det der sker, ikke umiddelbart kan fjernes ved afgravning eller ved brug af sugemateriale (savsmuld eller grus), vil Alarmcentralen (tlf. 112) blive kontaktet. Hvis der er mistanke om, at olie eventuelt kan sive ud af tanken, vil tanken blive tømt for olie. Såfremt det drejer sig om en mængde, som ejer ikke selv har mulighed for at fjerne, vil enten brandvæsenet eller en slamsuger, der må tage imod olieaffald, blive kontaktet, så tanken kan blive tømt. Såfremt der er sket spild, der ikke kan fjernes, vil Alarmcentralen (tlf. 112) blive kontaktet.

Der er ingen kemikalier på ejendommen.

Gyllebeholderne er underlagt 10-års kontrol, hvor en kontrollant kontrollerer beholderens tæthed og kabler over og under terræn. Derudover er gyllebeholderne placeret sådan, at den er under dagligt opsyn for eventuelle revner, rust på synlige kabler, gylleudsivninger og andet. Ved påkørsel eller strejfen af gyllebeholderne med maskiner eller andet vil eventuelle revner blive tilset med det samme og udbedret straks. Hvis revnen ikke kan udbedres ved egen hjælp, vil beholderproducenten blive kontaktet om assistance.

Gylletankene tømmes med selvlæssende gyllevogne påmonteret sugekran.

Kommunens vurdering

På ejendommen håndteres affald i overensstemmelse med kommunens regulativer.

Flydende husdyrgødning opbevares i gylletanke, der er indrettet, og skal drives i overensstemmelse med Husdyrgødningsbekendtgørelsen og kontrolleres i henhold til Beholderkontrolbekendtgørelsen⁴.

Olietanke skal drives efter gældende Olietankbekendtgørelse, som fastlægger reglerne for tankenes indretning, drift, vedligeholdelse og sløjfning med henblik på at sikre mod forurening. Kommunen fører tilsyn efter bekendtgørelsen med, at reglerne overholdes, herunder at der er foretaget korrekt anmeldelse af ejendommens olietanke.

For at sikre mod forurening fra oplag af kemikalier, samt oplag af olie (oplag ud over oplag reguleret af Olietankbekendtgørelsen), er der i godkendelsen stillet vilkår om, at olier og kemikalier skal opbevares således, at væsker ikke kan tilledes jord, grundvand, overfladevand eller afløbssystemer, hvis der måtte ske udslip.

Der er stillet vilkår om, at tankning skal ske på et tæt, befæstet areal og således, at spild ikke kan ledes til jord, grundvand, overfladevand eller afløbssystemer, og at tankpistol ikke må kunne fastlåses i åben stilling, idet der til kravet om tankpistol tilføjes, at denne kan tillades fastlåst i åben stilling, hvis pistolen er udstyret med en automatisk stopfunktion, som afbryder pumpning, når tanken er fuld.

Der er i forbindelse med ansøgningen udarbejdet en beredskabsplan, som sikrer, at der i forbindelse med uheld kan ske en hurtig og målrettet indsats til begrænsning af forurening af det eksterne miljø. Der stilles vilkår om, at der til enhver tid skal findes en opdateret beredskabsplan på ejendommen.

Der stilles vilkår om alarmering af alarmcentralen i tilfælde af uheld, hvor der er risiko for forurening.

Projektets påvirkninger af omgivelserne – naturmæssige forhold

Kommunen skal i henhold til § 34 i Husdyrgodkendelsesbekendtgørelsen ved godkendelse eller tilladelse vurdere, om den ansøgte etablering, udvidelse eller ændring af husdyrbruget kan indebære væsentlig virkning på miljøet, herunder i forhold til omgivelsernes sårbarhed og kvalitet, i forhold til navnlig:

- natur med dens bestande af vilde planter og dyr og deres levesteder, herunder områder, der er beskyttet mod tilstandsændringer eller fredet, udpeget som internationalt naturbeskyttelsesområde eller udpeget som særlig sårbart over for næringsstofpåvirkning.

I Husdyrgodkendelsesbekendtgørelsen er der fastlagt beskyttelsesniveauer for ammoniak, som skal anvendes ved vurdering af, om der er væsentlige miljøpåvirkninger af kategori 1-, 2-, og 3-natur:

- Kategori 1-natur: De ammoniakfølsomme naturtyper, jf. § 7 i Husdyrbrugloven, der fremgår af bilag 3, pkt. D i Husdyrgodkendelsesbekendtgørelsen, uanset størrelse, hvis de er beliggende inden for et Natura 2000-område og er omfattet af udpegningsgrundlaget og kortlagt samt heder

⁴ BEK nr. 1322 af 14/12/2012. Bekendtgørelse om kontrol af beholdere til opbevaring af flydende husdyrgødning og ensilagesaft.

og overdrev i øvrigt, som er beliggende inden for et Natura 2000-område og omfattet af § 3 i lov om naturbeskyttelse.

- Kategori 2-natur: De ammoniakfølsomme naturtyper, der er beliggende uden for Natura 2000-områder, jf. § 7 i Husdyrbrugloven, i form af
 - a) højmoser,
 - b) lobeliesøer,
 - c) heder, der i sig selv er større end 10 ha og omfattet af § 3 i lov om naturbeskyttelse, og
 - d) overdrev, der i sig selv er større end 2,5 ha og omfattet af § 3 i lov om naturbeskyttelse.

- Kategori 3-natur: De ammoniakfølsomme naturtyper, der ikke er omfattet af kategori 1-natur eller kategori 2-natur, og som er beliggende uden for Natura 2000-områder, i form af
 - a) heder, der er omfattet af § 3 i lov om naturbeskyttelse,
 - b) moser, der er omfattet af § 3 i lov om naturbeskyttelse,
 - c) overdrev, der er omfattet af § 3 i lov om naturbeskyttelse, og
 - d) ammoniakfølsomme skove.

I bekendtgørelsen er der for ovennævnte naturtyper fastlagt beskyttelsesniveauer for ammoniakdepositioner fra husdyrbrug. Af bekendtgørelsen fremgår, at kommunen i særlige tilfælde kan stille vilkår, som rækker udover beskyttelsesniveauet fastsat i bekendtgørelsen.

I henhold til § 7 og § 10 i Habitatbekendtgørelsen⁵ skal kommunens vurdering omfatte en konkret vurdering af påvirkningen af udpegede områder og arter.

Anlæggets nærhed til kategori 1- og 2-natur

I henhold til § 7 i Husdyrbrugloven kan etablering, udvidelse og ændring af husdyranlæg eller gødningsopbevaringsanlæg på husdyrbrug ikke tillades indenfor eller i en afstand på mindre end 10 m til kategori 1- og 2-natur.

Billund Kommune kan på baggrund af nationale datasæt i kortlægningen i Husdyrgodkendelse.dk konstatere, at de ansøgte udvidelser og ændringer overholder de krævede afstande.

Ammoniakdeposition fra anlægget på naturområdet

I ansøgningssystemet Husdyrgodkendelse.dk er der foretaget beregninger af anlæggets ammoniakemissioner, som viser, at projektet har en meremission på 707 kg N/år i forhold til nudrift, og 1.718 kg N/år i forhold til 8 års-driften. Den samlede emission efter etablering af produktionen bliver på 2.417,3 kg N/år.

I ansøgningssystemet er der foretaget beregninger af anlæggets ammoniakdeposition i en række naturtyper i et område omkring anlægget. Indhold og resultater af beregningerne er vist i tabel 5 nedenfor, hvor også oplysninger om naturtyperne er opført.

⁵ BEK nr. 1062 af 21/08/2018 – Bekendtgørelse om udpegning og administration af internationale naturbeskyttelsesområder samt beskyttelse af visse arter

Naturpunkt, jf. bilag 3	Naturkategori	Naturtype	Afstand fra anlægget (m)	Merbelastning (Kg N/år)	Merbelastning 8 år (Kg N/år)	Totaldeposition (Kg N/år)
1	Natura2000	Hedeområder v Nørholm Hede mf.	6.200	0,0	0,0	0,0
3	2	Hede nordøst	950	0,1	0,0	0,1
4	2	Hede nordvest	2.670	0,0	0,0	0,0
5	2	Lobeliesø	3.991	0,0	0,0	0,0
6	2	Hede øst	4.160	0,0	0,0	0,0
8	3	Mose sydvest	649	0,0	0,0	0,1
9	3	Mose vest	377	0,1	0,1	0,2
10	3	Mose øst	871	0,1	0,0	0,1
11	3	Mose syd	1.321	0,0	0,0	0,0
12	3	Skov	415	0,3	0,1	0,4
13	3	Skov	493	0,2	0,1	0,4

Tabel 5. Ammoniakdepositionen i omliggende natur

I beregningerne er det lagt til grund, at ruheden i de potentielt ammoniakfølsomme skove er "Skov", mens ruheden i samtlige øvrige naturpunkter er "Blandet natur med middel bevoksning". Ruheden i alle oplande mellem anlægget og naturpunkterne er fastlagt til "Landbrug". Billund Kommune vurderer, at de valgte ruheder er passende for de faktiske forhold.

Ammoniakpåvirkning af kategori 1- og 2-natur

Kategori 1-natur er ammoniakfølsomme Natura 2000-naturtyper, jf. udpegningen i Husdyrgodkendelsesbekendtgørelsens bilag 3, punkt D. Afstanden fra Ansagervej 19 til nærmeste punkt i internationalt naturbeskyttelsesområde EF-habitatområde nr. 77, Nørholm Hede, Nørholm Skov og Varde Å øst for Varde er ca. 6,2 km. Der er vurderet på ammoniakdeposition i næste afsnit.

Nærmeste Kategori 2 natur er en hede som ligger ca. 950 m fra nærmeste staldanlæg på Ansagervej 19. Totaldepositionen af ammoniak fra husdyrbruget må i henhold til § 27 i Husdyrgodkendelsesbekendtgørelsen ikke overstige 1,0 kg N/år i kategori 2-natur, hvilket overholdes, jf. beregningsresultaterne i ovenstående tabel 5.

På baggrund af en gennemgang af det ansøgte projekt og en sammenstilling med naturområder i nationale datasæt i kortlægningen i Husdyrgodkendelse.dk kan kommunen konstatere, at bekendtgørelsens generelle beskyttelsesniveauer ikke medfører, at der skal stilles særlige krav til ammoniakfordampningen.

I ovenstående afsnit "Stalde og produktioner" og "Gødningsproduktion og -opbevaring" har kommunen fastsat vilkår, som sikrer, at de i beregningerne forudsatte anlægsindretninger og driftsformer bringes i anvendelse på husdyrbruget.

Natur omfattet af Habitatbekendtgørelsens regler, herunder Kategori 1-natur

Afstanden fra Ansagervej 19 til nærmeste punkt i internationalt naturbeskyttelsesområde, naturbeskyttelsesområde EF-habitatområde nr. 77, Nørholm Hede, Nørholm Skov og Varde Å øst for Varde er ca. 6,2 km. Områdets centrale elementer er de store fredede hede- og skovområder ved Nørholm Gods samt Karlsgårde Sø med omgivende naturarealer. Derudover omfatter området Varde Å opstrøms Varde og mindre strækninger af Ansager Å og Grindsted Å med tilstødende eng- og mosearealer.

Der er foretaget depositionsregninger til Natura 2000, som viser en ikke målbar deposition på arealet. Det ansøgte projekt vurderes, grundet afstanden, ikke at få negativ indvirkning på Natura 2000 området.

Det er på ovenstående baggrund Billund Kommunes vurdering, at tilladelse til det aktuelt ansøgte projekt på Ansagervej 19, grundet afstanden til internationale naturbeskyttelsesområder ikke vil medføre en væsentlig påvirkning med ammoniak af disse, hverken i sig selv eller i sammenhæng med andre projekter.

Påvirkning af Kategori 3-natur

Inden for en radius af 1.000 meter fra ejendommen ligger flere udpegede § 3 arealer. Der er i Husdyrgodkendelse.dk beregnet merbelastning og totalbelastning til repræsentative punkter omfattet af kategori 3-natur og resultaterne er vist tabel 5, mens arealernes placering fremgår af bilag 3.

Moser, heder og overdrev hører til Kategori 3-natur, for hvilke der i bekendtgørelsens bilag 3 er fastsat et beskyttelsesniveau på maks. 1,0 kg N/ha/år⁶ i merdeposition. Naturpunkterne 1-3 repræsenterer hver deres § 3 registrerede naturareal. Da merdepositionen på disse arealer ikke overstiger 1 kg N/ha/år på er det kommunens vurdering, at der ikke vil kunne påvises en biologisk effekt på arealerne.

Der ligger flere småsøer indenfor 1000 m af ejendommen. Søer er ikke omfattet af beskyttelsesniveauerne i bilag 3. Hovedparten af næringsstofftilførslen til søer og vandhuller stammer fra afstrømning fra tilstødende arealer. Billund Kommune har ingen gældende retningslinjer for ammoniakdeposition til søer, men forholder sig til, hvorvidt der er tale om søer, der burde behandles jf. reglerne i § 7 i Husdyrloven. Husdyrlovens § 7 omhandler ammoniakfølsomme søer, herunder kalkrige søer og vandhuller med kransnålalger samt brunvandede søer og vandhuller.

Kommunen vurderer, at søerne ikke tilhører disse kategorier. Det er kommunens vurdering, at det ansøgte projekt ikke vil medføre en væsentlig negativ påvirkning af søerne ved deposition af luftbåren ammoniak.

Kommunens samlede vurdering

Bekendtgørelsens beskyttelsesniveau for ammoniakpåvirkningen er fastsat ud fra bedste videnskabelige viden, som sikrer, at der med overholdelse af dette beskyttelsesniveau ikke vil kunne påvises en biologisk ændring af naturområderne. Da udvidelsen overholder beskyttelsesniveauet for ammoniakdeposition på ammoniakfølsom natur beliggende nærmest ejendommen, er det kommunens vurdering,

⁶ Jf. bilag 3 til bekendtgørelsen gælder at kommunen for kategori 3-natur har mulighed for at tillade en merdeposition, der er større end 1,0 kg N/ha/år.

at beskyttelsesniveauerne, jf. §§ 26-29 i Husdyrgodkendelsesbekendtgørelsen, ligeledes er overholdt for øvrig natur i nærområdet.

Samlet set er det Billund Kommunes vurdering efter gennemgang af de repræsentative § 3 områder inden for 1000 meter fra ejendommen, at der kan meddeles miljøtilladelse til det ansøgte projekt, uden at det i sig selv eller i sammenhæng med andre projekter vil medføre en væsentlig påvirkning af § 3 registreret natur med ammoniak.

På ovenstående baggrund, er det kommunens vurdering, at anlæggets ammoniakemission, herunder i forbindelse med andre planer og projekter, ikke vil give anledning til væsentlig påvirkning af nævnte naturforhold. Kommunen finder således ikke, at der i den konkrete sag er særlige forhold, som kan begrunde en skærpelse af det generelle beskyttelsesniveau i forhold til ammoniakfordampningen.

Påvirkning af ammoniakfølsom skov

Naturpunkterne 12 og 13 repræsenterer potentielt ammoniakfølsomme skove.

Ammoniakfølsom skov (Kategori 3-natur iht. § 2 i Husdyrgodkendelsesbekendtgørelsen) er arealer uden for Natura 2000-områder,

- hvor der har været skov i mere end 200 år, så der er tale om gammel "skovjordbund",
- skoven er groet frem af sig selv på et naturareal, så jordbunden ikke har været dyrket mark i mere end 200 år, eller
- der er tale om skov med naturskovsindikerende arter eller gammelskovsarter, som er medtaget på listen »Arter, der er brugt ved prioritering af naturmæssigt særligt værdifulde skove omfattet af § 25 i lov om skove«, og hvor arterne har væsentlig, definerende betydning for skovens naturværdi

Merdepositionen i det potentielt ammoniakfølsomme skovareal nordøst for ejendommen (punkt 13 i bilag 3) er beregnet til 0,2 kg N/ha/år, mens det for arealet mod nordvest (punkt 12 i bilag 3) er på 0,2 kg N/ha/år

Da merdepositionen på de nævnte skovarealer ikke overstiger 1 kg N/ha/år, er det kommunens vurdering, at der ikke vil kunne påvises en biologisk effekt på arealerne. Kommunen har derfor ikke fundet det relevant at foretage en konkret vurdering af, hvorvidt der er tale om ammoniakfølsom skov, jf. ovennævnte kriterier fra bekendtgørelsens § 2.

Påvirkning af beskyttede arter (Bilag IV fredede, rødlistede og gullistede)

Arter der fremgår af Habitatdirektivets bilag IV, har i henhold til Habitatdirektivets artikel 12⁷ krav på streng beskyttelse, uanset om de forekommer inden for et af de udpegede habitatområder eller udenfor.

Bilag IV arter, der kan have levested ved husdyrbruget på Ansagervej 19, kunne være spidssnudet frø, løgfrø, stor vandsalamander, markfirben, vand-, syd- og langøret flagermus, samt birkemus. Derudover vil odderen sandsynligvis findes i

⁷ Habitatdirektivet fra 1992 (Rådets direktiv 92/43/EØF om bevaring af naturtyper samt vilde dyr og planter med senere ændringer)

tilknytning til flere af vandløbene i området. Flere af disse arter er ligeledes omfattet af artsfredninger eller optaget på rødlisten.

I Billund Kommune er spidssnudet frø almindeligt udbredt. Dertil kommer nogle områder med særlige paddeinteresser udpeget i forbindelse med Ribe Amts Naturkvalitetsplan. I en række vandhuller i disse områder er paddefaunaen særlig rig, og her findes spidssnudet frø, løgfrø og stor vandsalamander. Alle tre arter er på Habitatdirektivets bilag IV, og løgfrøen er desuden rødlistet.

Stor vandsalamander (*Triturus cristatus*)

Yngler og lever forår og sommer i næringsfattige vandhuller uden fisk og ænder. De voksne individer lever en stor del af året på land, i skove og haver. Arten kan være ret almindelig i vandhuller midt ude på dyrkede marker. Trusler mod stor vandsalamander og årsag til artens tilbagegang er, at vandhullerne forurenes gennem for mange næringsstoffer og derfor gror til, og at der udsættes fisk og ænder i vandhuller.

Udyrkede bræmmer omkring vandhuller kan være med til at sikre, at vandet ikke bliver næringsbelastet, men samtidig er det vigtigt, at beplantning omkring vandhullerne holdes nede, så lys og varme kan nå vandet.

Spidssnudet frø (*Rana arvalis*)

Findes overalt i Danmark, men er gået tilbage i antal. Den yngler i mange forskellige slags vandhuller og lever uden for yngletiden på fugtige steder tæt på vandhullerne. Udover at arten er opført på bilag IV, er arten fredet og med på gulliste 1997.

Spidssnudet frø er gået tilbage på grund af mangel på passende leve- og ynglesteder, da mange vandhuller er blevet fyldt op, groet til eller forurenet, og moser og enge er blevet afvandet. Vandhuller mister også status som egnede levesteder, når der udsættes fisk eller ænder.

Etablering af nye vandhuller samt vedligeholdelse af eksisterende ved at hindre tilgroning vil medvirke til at bevare og øge bestanden af spidssnudet frø.

Løgfrø (*Pelobates fuscus*)

Løgfrøen karakteriseres som sårbar, og den samlede bestand i Danmark er gået voldsomt tilbage. Der findes endnu væsentlige bestande i dele af Billund Kommune samt et par andre steder i det tidligere Ribe Amts område. Billund Kommune har derfor en særlig forpligtigelse til at sikre løgfrøens levesteder.

Løgfrøen yngler i vandhuller, men findes mest på dyrkede marker hvor den graver sig ned i dagtimerne og kommer frem for at jage om natten. Udover mangel på passende yngleområder er en af truslerne mod løgfrøen, at store landbrugsmaskiner dræber frøerne, når der høstes, pløjes og harves på de marker, hvor dyrene opholder sig. Løgfrøen klarer sig bedst i landskaber, hvor landbruget ikke er så intensivt, eller hvor områderne ikke dyrkes.

Løgfrøen er fredet og findes på Habitatdirektivets bilag IV. Arter der fremgår af direktivets bilag IV, har i henhold til Habitatdirektivets artikel 12 krav på streng

beskyttelse, uanset om de forekommer inden for et af de udpegede habitatområder eller udenfor.

Odder (*Lutra lutra*)

Odderen forekommer ved vandløb og søer i store dele af Jylland og er bl.a. registreret i Varde Å, Ansager Å og Grindsted Å. Det er derfor nærliggende at tro, at odderen vil være gæst i de vandløb, der ligger nær ejendommen. De største trusler mod odderen er fysisk ødelæggelse og forstyrrelse af yngle- og rasteområder.

Birkemus (*Sicista betulina*)

Birkemus hører til blandt Danmarks mest sjældne pattedyrarter. Arten er fundet i det vestlige Limfjordsområde og i et bælte tværs over Sydjylland fra Esbjerg til Ribe i vest til Vejle og Kolding i øst. Birkemus lever i områder, hvor fugtige arealer såsom enge, vandløbs- og vældområder står i tæt forbindelse med tørre biotoper i form af heder, afgræssede, stejle skrænter, ekstensivt dyrkede marker eller skov. Følgende vurderes at kunne have betydelig skadelig indvirkning på arten: Dræning, opfyldning af vandhuller og væld m.v., samt ødelæggelse af diger, skrænter, overdrevsbakker m.v.

Kommunens vurdering

Der ligger flere § 3 registrerede søer og naturarealer indenfor 1000 meter af anlægget. I afsnittet ovenfor er der vurderet på ammoniakpåvirkningen i søerne. Nærmeste registrering i Billund Kommune af Bilag IV padden er ca. 1.300 m nord vest for ejendommen, hvor der er registreret spidssnudet frø.

Det ansøgte byggeri har ingen direkte fysisk indflydelse på § 3 søerne i området. En tilladelse til projektet vil heller ikke medføre fysisk påvirkning af nærliggende vandløb, ligesom driften af ejendommen ikke vurderes at medføre øget forstyrrelse af vandløb.

Der er registreret birkemus i Billund Kommune. Det ansøgte projekt medfører ikke direkte fysiske ændringer af mulige levesteder for birkemusen. Det er derfor Billund Kommunes vurdering, at det ansøgte projekt ikke vil have nogen væsentlig påvirkning på arten.

Tilladelse til landbruget på Ansagervej 19, 7200 Grindsted vurderes ikke at have nogen væsentlig påvirkning på de omtalte Bilag IV arter eller deres levesteder.

Ud over Bilag IV arterne nævnt i afsnittet har Billund Kommune ikke kendskab til øvrige beskyttede arter, der kunne tænkes at blive påvirket af en tilladelse til det ansøgte projekt.

Bedste tilgængelige teknik (BAT)

Når et husdyrbrug udleder mere end 750 kg N/år er det omfattet af kravet om BAT. Den beregnede ammoniakemission fra den ansøgte produktion er 2.417 kg N/år. BAT-niveauet er i it-skemaet ligeledes beregnet til 2.417 N/år. BAT er dermed overholdt.

Ophør

Ansøger har ikke oplyst om tiltag ved ophør af produktionen.

Kommunens vurdering

Der stilles vilkår, som skal sikre, at der ved ophør af driften træffes de nødvendige foranstaltninger for at undgå forureningsfare, og at gødning, spildevand og affald skal bortskaffes efter gældende regler og vilkår.

Samlet vurdering

Billund Kommune vurderer, at der kan meddeles tilladelse til etablering og drift af husdyrbruget med de ansøgte udvidelser og ændringer, idet husdyrbruget under overholdelse af de fastsatte vilkår, ikke indebærer væsentlig indvirkning på miljøet.

Bilag

- Bilag 1. Husdyrbrugets lokalisering
- Bilag 2. Situationsplan og oversigt over produktionsareal.
- Bilag 3. Natur inden for 1000 m af ejendommen
- Bilag 4: Indretning

Bilag 1. Husdyrbrugets lokalisering

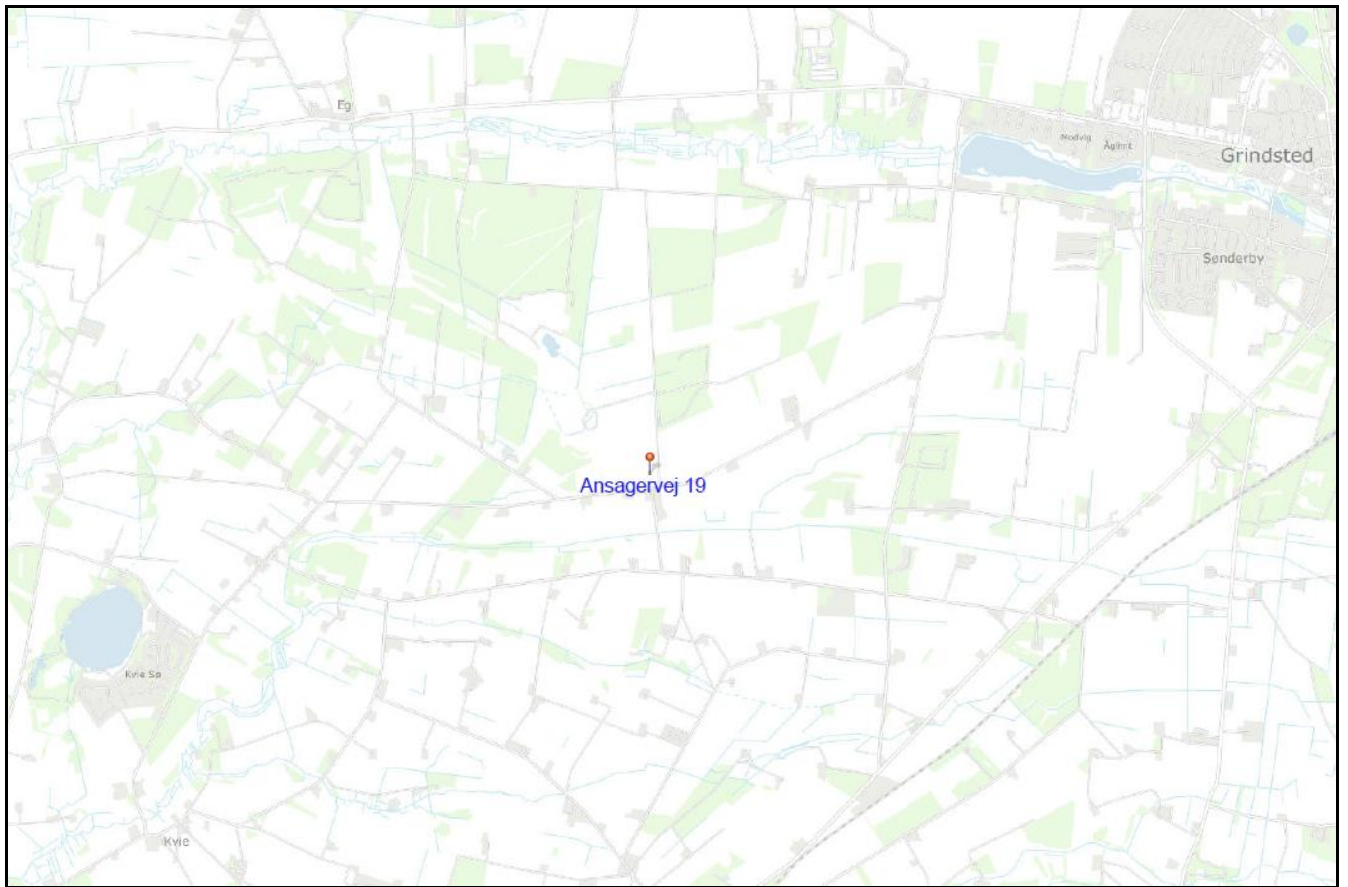

Bilag 2. Situationsplan og oversigt over produktionsarealer



Rød markering er angivelse af produktionsareal

Bilag 3. Natur inden for 1000 m af ejendommen

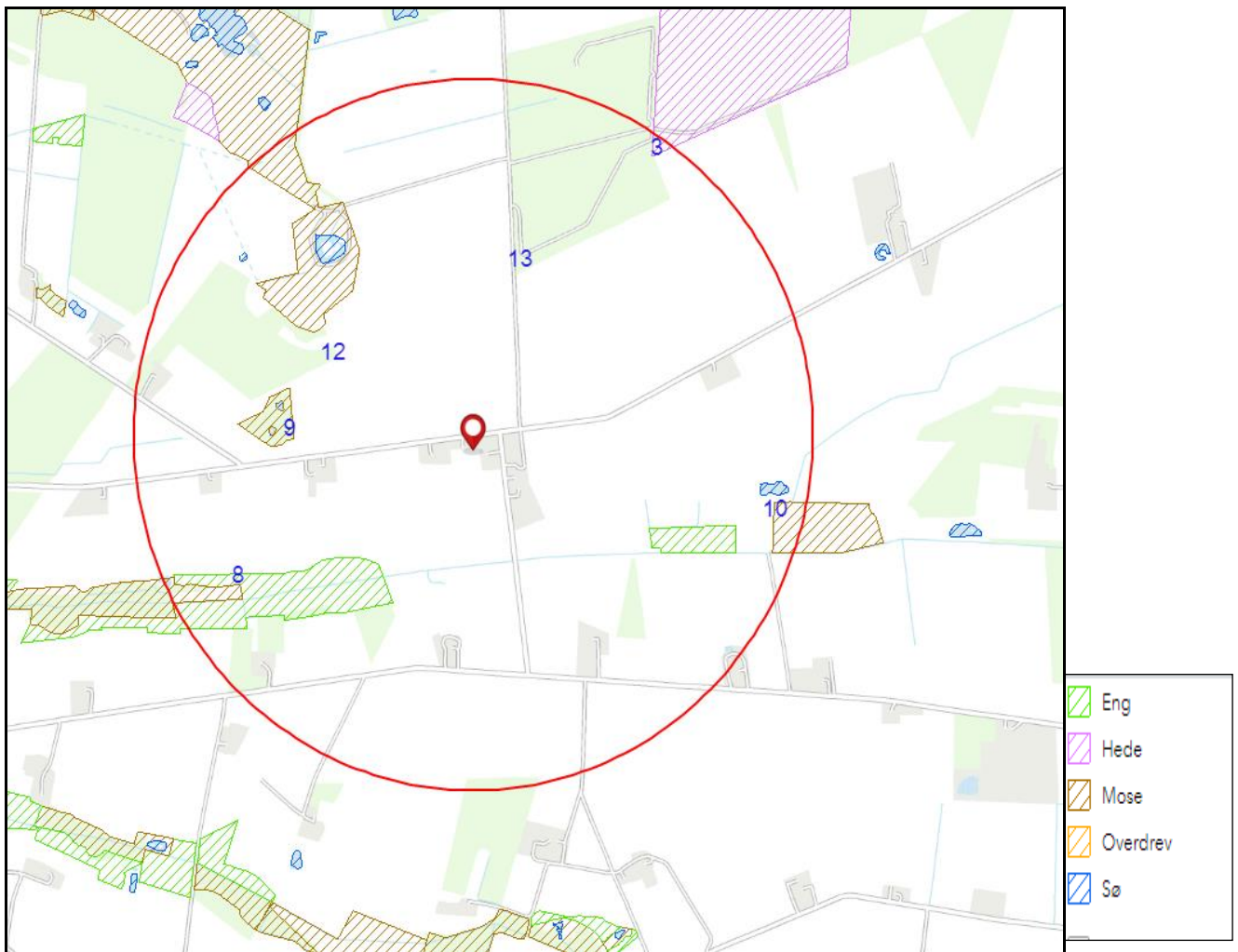

Nummerering henviser til tabel 5.

Bilag 4. Indretning

