



TØNDER
KOMMUNE

Miljøgodkendelse af husdyrbrug

INDHOLDSFORTEGNELSE

1	INDLEDNING	2
2	AFGØRELSE OM TILLÆG TIL MILJØGODKENDELSE	3
3	VILKÅR	4
3.1.	GRUNDFORHOLD	4
3.1.1.	ophævelse af eksisterende vilkår	4
3.1.2.	Generelle forhold	4
3.2.	HUSDYRBRUGETS ANLÆG	4
3.2.1.	Landskabelige hensyn	4
3.2.2.	Energiforbrug	4
3.2.3.	Management og egenkontrol	4
3.3.	FORURENING OG GENER FRA HUSDYRBRUGETS ANLÆG	5
3.3.1.	Spildevand	5
3.3.2.	Driftsforstyrrelser og uheld	5
4	MILJØTEKNISK BESKRIVELSE OG VURDERING	6
4.1.	HUSDYRBRUGETS ANLÆG	6
4.1.1.	Stald og anlæg	6
4.1.2.	Landskabelige hensyn	7
4.1.3.	Energiforbrug	7
4.1.4.	Management og egenkontrol	8
4.2.	FORURENING OG GENER FRA HUSDYRBRUGETS ANLÆG	8
4.2.1.	Spildevand	8
4.2.2.	Driftsforstyrrelser og uheld	8
4.3.	BESKYTTEDE NATURTYPER OG ARTER	8
4.3.1.	Bilag IV-arter	8
4.4.	ALTERNATIVE MULIGHEDER	8
5	HØRINGER	8
6	KLAGE VEJLEDNING	9
7	BILAG	9
8	REFERENCER	9

1 INDLEDNING

Henrik Dalgas Nissen har den 22. december 2016 søgt om tillæg til miljøgodkendelse på Lille Møllevej 2, 6280 Højer.

Godkendelsen bygger på oplysningerne i ansøgningen nr. 94710, version 1 med tilhørende bilag.

Husdyrbruget ejes og drives af Henrik Dalgas Nissen, som også er kontaktpersonen.

Der er søgt om etablering af en kombineret malkestald og halmlade.

Malkestalden og halmladen er nødvendigt for driften af landbrugsejendommen, og bygningen er afgørende for at kunne flytte malkekøerne til staldanlægget ved Skytvej 6, hvilket er et vilkår i den gældende godkendelse på ejendommen.

Malkestalden indgår i den oprindelige godkendelse meddelt den 28. dec. 2009, der er stadfæstet i klagenævnet den 18. juni 2012 med en udnyttelsesfrist på 2 år. Malkestalden og halmladen blev ikke opført indenfor udnyttelsesfristen. Da malkestalden og halmladen nu ønskes opført, er der derfor søgt om tillæg til miljøgodkendelse til bygningen.

Kontaktoplysninger:

Navn: Henrik Dalgas Nissen

Adresse: Lille Møllevej 2

Tlf.: 74789266

Mobil: 26870726

Bedriftsoplysninger:

Navn: Kærgård

CVR: 10094577

CHR: 50000

Rådgiver: Birgitte Madsen, SLF

Sagsbehandler Tønder Kommune: Per Hendriksen

KS: Helle Højland Iversen

2 AFGØRELSE OM TILLÆG TIL MILJØGODKENDELSE

Tønder Kommune meddeler tillæg til miljøgodkendelse til:

Projekterede anlæg:

En bygning, som anvendes til malkestald, service/mandskabsrum og halmlade på 168 x 17 meter i alt 2856 m². Bygningen ligger i tilknytning til eksisterende bygninger på husdyrbruget.

Tillægget til godkendelsen er meddelt efter § 12 i husdyrloven¹.

Der er ingen ændring i husdyrproduktionen, eller i udbringningsarealerne. Der er ingen ændring i gødnings- eller ensilageopbevaringsanlæg.

Vi vurderer i kapitel 4, at husdyrbruget har truffet de nødvendige foranstaltninger til at forebygge og begrænse forureningen fra husdyrbruget ved at anvende den bedst tilgængelige teknik, når husdyrbruget indrettes og drives som beskrevet i ansøgning med tilhørende miljøreddegørelse og efterlever vilkårene i kapitel 3.

Vi har vurderet at projektet ikke kan påvirke Natura 2000 områder væsentligt eller ødelægger plantearter, yngle- eller rasteområder for bilag IV arter. Vurderingen er foretaget efter § 7 og § 11 i habitatbekendtgørelsen².

Hvor intet andet er nævnt, skal vilkårene være overholdt når godkendelsen tages i brug.

Husdyrbruget skal leve op til gældende regler i love og bekendtgørelser uanset indholdet i denne godkendelse.

Afgørelsen kan skriftligt påklages til Natur- og Miljøklagenævnet. Klagevejledning fremgår af kapitel 6.

Per Hendriksen
Miljømedarbejder

Tønder, den 14. februar 2017

3 VILKÅR

Tillægget meddeles på følgende vilkår:

3.1. GRUNDFORHOLD

3.1.1. ophævelse af eksisterende vilkår

3.1.1.1. Vilkår 23 i den eksisterende godkendelse ophæves:
(Opsamlingspladser omkring malkecenter skal rengøres efter hver malkning)

3.1.1.2. Vilkår 24 i den eksisterende godkendelse ophæves:
(Mælkekøleanlægget skal kontrolleres og vedligeholdes således, at det altid kører energimæssigt optimalt)

3.1.2. Generelle forhold

3.1.2.1. Dette tillæg bortfalder, hvis det ikke er udnyttet inden 2 år efter det er meddelt. Tillægget er udnyttet når bygge- og anlægsarbejder er påbegyndt. Dog med den forudsætning at den udnyttelse som er påbegyndt, færdiggøres i et rimeligt tempo, hvilet normalt vil sige, at det skal være afsluttet inden for et år efter fristens udløb.

3.1.2.2. Projektet skal gennemføres som beskrevet i ansøgningsmaterialet.

3.1.2.3. Et eksemplar af godkendelsen skal være tilgængeligt for de personer, der har ansvaret for husdyrbrugets daglige drift. Herudover skal driftspersonalet være gjort bekendt med godkendelsens indhold.

3.2. HUSDYRBRUGETS ANLÆG

3.2.1. Landskabelige hensyn

3.2.1.1. Bygninger skal opføres i afdæmpede farver og ikke reflekterende materialer, der svarer til farverne på de eksisterende bygninger.

3.2.2. Energiforbrug

3.2.2.1. Mælkekøleanlægget skal kontrolleres og vedligeholdes således, at det altid kører energimæssigt optimalt.

3.2.2.2. Belysning i den nye bygning skal være lavenergi.

3.2.3. Management og egenkontrol

3.2.3.1. Der skal forelægge dokumentation for kontroller af mælkekøleanlægget.

3.3. FORURENING OG GENER FRA HUSDYRBRUGETS ANLÆG

3.3.1. Spildevand

3.3.1.1. Spildevand fra vask af malkeanlæg og køleanlæg skal bortledes til gyllesystemet.

3.3.2. Driftsforstyrrelser og uheld

3.3.2.1. Der skal ved driftsuheld, hvor der opstår risiko for forurening af miljøet, straks ske alarmering til alarmcentralen på telefon 112, og igangsættes afværgeforanstaltninger, for at begrænse forureningen af omgivelserne.

4 MILJØTEKNIISK BESKRIVELSE OG VURDERING

4.1. HUSDYRBRUGETS ANLÆG

4.1.1. Stald og anlæg

Placeringen af malkestald og halmlade fremgår af nedenstående billede. Detailtegninger, der viser indretning og facader, fremgår af bilag 1 og 2.

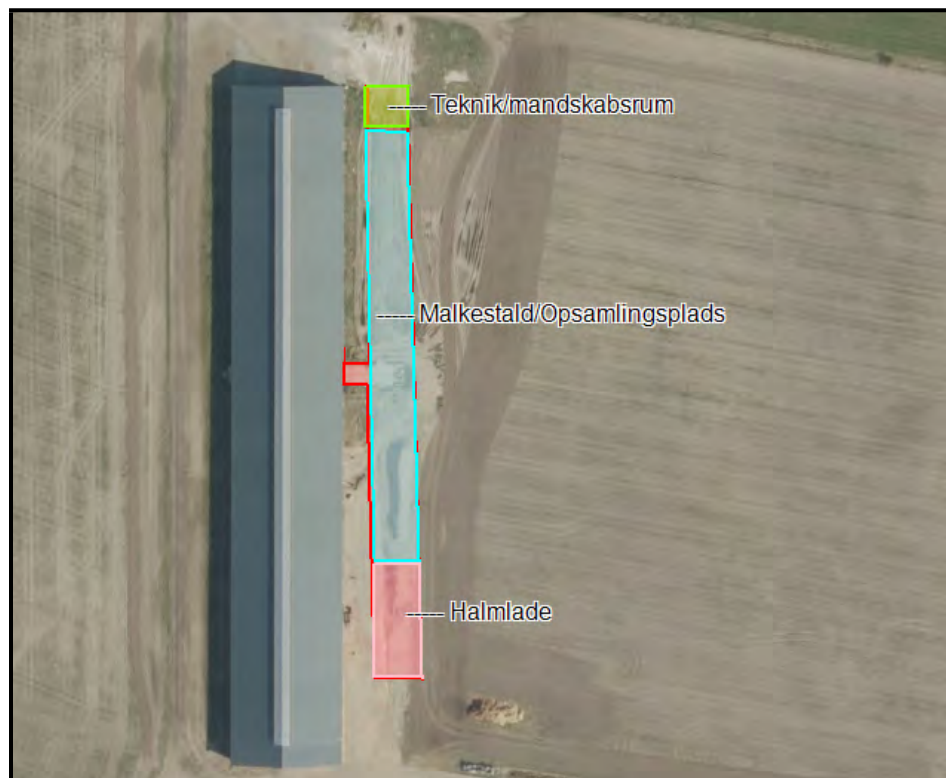

Placering og indretning af ny malkestald og halmlade.

Generelle lokaliseringskrav jf. § 6 i husdyrloven

Nærmeste byzone- eller sommerhusområde er ved Frifelt, der ligger 650 meter mod syd. Området er også omfattet af en lokalplan til erhverv. Nærmeste nabobeboelse i forhold til nye malkestald og halmlade, er Skytvej 8, som ligger 88 m mod nordøst.

Afstandskravene i husdyrlovens § 6 er overholdt.

Generelle afstandskrav jf. § 8 i husdyrloven

Der er ingen vandforsyningsanlæg inden for 50 m.
Der ligger ingen vandløb eller søer inden for 15 m.
Der er ingen offentlig/privat fællesvej inden for 15 m.
Der ligger ingen levnedsmiddelvirksomhed inden for 25 m.
Der ligger ingen beboelse på samme ejendom inden for 15 m.
Der er ingen naboskel inden for 30 m.

Afstandskravene i husdyrlovens § 8 er overholdt.

4.1.2. Landskabelige hensyn

Det nye anlæg ligger uden for

- Natura 2000-områder,
- Naturområder med særlige naturbeskyttelsesinteresser m.v.,
- områder med landskabelig værdi,
- områder med særlig geologisk værdi,
- rekreative interesseområder,
- værdifulde kulturmiljøer og bevaringsværdige landsbyer,
- kirkeomgivelser,
- kystnærhedszonen,
- lavbundsarealer,
- skovrejsningsområder,
- fredede områder,
- beskyttede naturtyper,
- strandbeskyttelseslinje,
- klitfredningslinje,
- skovbyggelinje,
- sø- og åbeskyttelseslinje,
- kirkebyggelinje,
- fortidsmindelinje,
- beskyttede sten- og jorddiger.

Husdyrbruget ligger inden for

- uforstyrret landskab

Indenfor uforstyrret landskab, kan den almindelige landbrugsdrift som hovedregel fortsætte, og der kan derfor stadig opføres landbrugsmæssigt nødvendigt byggeri. Med den valgte placering og de stillede vilkår om farvevalg, er det Tønder Kommunens vurdering, at de landskabelige værdier ikke tilsidesættes og at den nye malkestald og halmlade, ikke vil virke forstyrrende i landskabet.

4.1.3. Energiforbrug

Ifølge referencedokumentet for bedste tilgængelige teknikker (BREF), der vedrører intensiv fjerkræ- og svineproduktion, anses følgende tiltag for at være BAT: Lavenergibelysning, naturlig ventilation, eftersyn og rengøring af ventilatorer samt temperatursyring, der sikrer temperaturkontrol og minimumsventilation i perioder, hvor der ikke er behov for ret stor ventilation.

I den oprindelige miljøgodkendelse fra 2009 er der stillet vilkår vedr. energibesparende foranstaltninger i forhold til malkekøleanlæg. For at sikre, at der anvendes BAT er der stillet vilkår om anvendelse af lavenergi belysning i den nye bygning, og om kontrol og vedligehold af malkekøleanlæg.

Tønder Kommune vurderer dermed, at der anvendes BAT med hensyn til energibesparende foranstaltninger.

4.1.4. Management og egenkontrol

Der er vilkår om vedligehold og kontrol af køleanlæg kan dokumenteres. Dermed vurderer vi, at der anvendes BAT med hensyn til management.

4.2. FORURENING OG GENER FRA HUSDYRBRUGETS ANLÆG

4.2.1. Spildevand

Spildevand fra malkestald udgøres af vaskevand fra malkeanlæg og malkemaskiner, samt vask af køleanlæg. Der er stillet vilkår om, at vandet skal føres til gyllesystemet. Vi vurderer, at spildevandsforholdene er forsvarlige.

4.2.2. Driftsforstyrrelser og uheld

Der er udarbejdet en beredskabsplan så der sikres en effektiv standsning af og oprydning efter eventuelle uheld. Der er vilkår om at orientere beredskab og miljømyndighed i tilfælde af uheld.

Vi vurderer dermed, at der er taget tilstrækkelige hensyn til omgivelserne.

4.3. BESKYTTEDE NATURTYPER OG ARTER

4.3.1. Bilag IV-arter

Projektområdet i dette tillæg, er en strimmel jord, der ligger op til 35 meter øst for en eksisterende staldbygning. Det vurderes ikke at denne jordparcel er levested eller rasteområde for bilag IV arter. Vi vurderer derfor, at projektet ikke vil påvirke bilag IV arter.

4.4. ALTERNATIVE MULIGHEDER

Den oprindelige miljøgodkendelse er delvist udnyttet, idet stalden til malkekøerne er bygget. Desuden er dyreholdet udvidet. For at udnytte stalden til malkekøer som beskrevet i den oprindelige godkendelse, er det påkrævet, at der opføres en malkestald i umiddelbar nærhed af stalden. Den ansøgte placering vurderes til at være i tilknytning til den store kostald og til at ligge hensigtsmæssig i forhold til denne. Projektet er tidligere godkendt i denne form. Vi vurderer på den baggrund, at husdyrbruget kan miljøgodkendes, og at der ikke er brug for alternativer.

5 HØRINGER

Nabo- og partshøring

Tønder Kommune vurderer, at dem som skal partshøres i sagen er ansøger og naboer indenfor 300 meter af den nye malkestald/halmlade. De har derfor modtaget et brev om projektet og fået mulighed for at sende bemærkninger ind. Der er ikke indkommet bemærkninger fra naboer.

6 KLAGEVEJLEDNING

Hvis du ønsker at klage over denne afgørelse, kan du klage til Miljø og Fødevarerklagenævnet. Du klager via Klageportalen, klageportalen ligger på www.borger.dk og www.virk.dk. Klagen sendes gennem Klageportalen til den myndighed, der har truffet afgørelsen. En klage er indgivet, når den er tilgængelig for myndigheden i Klageportalen. Når du klager, skal du betale et gebyr på kr. 900. Du betaler gebyret med betalingskort i Klageportalen.

Miljø og Fødevarerklagenævnet skal som udgangspunkt afvise en klage, der kommer uden om Klageportalen, hvis der ikke er særlige grunde til det. Hvis du ønsker at blive fritaget for at bruge Klageportalen, skal du sende en begrundet anmodning til den myndighed, der har truffet afgørelse i sagen. Myndigheden videregiver herefter anmodningen til Natur- og Miljøklagenævnet, som træffer afgørelse om, hvorvidt din anmodning kan imødekommes.

Klagen skal være modtaget senest torsdag den 16. marts 2017.

Du kan vælge at få denne afgørelse prøvet ved domstolen. Retssagen skal være anlagt inden 6 måneder fra den dag afgørelsen er meddelt.

Hvis afgørelsen påklages, kan klagemyndigheden beslutte, at ændre vilkårene i tilladelsen eller helt at ophæve tilladelsen. Hvis tilladelsen udnyttes inden klagefristens udløb – og inden en eventuel klage er afgjort af klagemyndigheden – sker udnyttelsen på virksomhedens ansvar.

7 BILAG

Bilag 1: Plan- og Facadetegning
Bilag 2: Snit- og Facadetegning.
Bilag 3: Parter i sagen

8 REFERENCER

¹ Lovbekendtgørelse nr. 442 af 13-05-2016 af lov om miljøgodkendelse m.v. af husdyrbrug, med seneste ændringer

² Bekendtgørelse nr. 188 af 26-02-2016 om udpegning og administration af internationale naturbeskyttelsesområder samt beskyttelse af visse arter

Ø160 trykledning

Fodderbord

Tagvand tilsluttes eksisterende

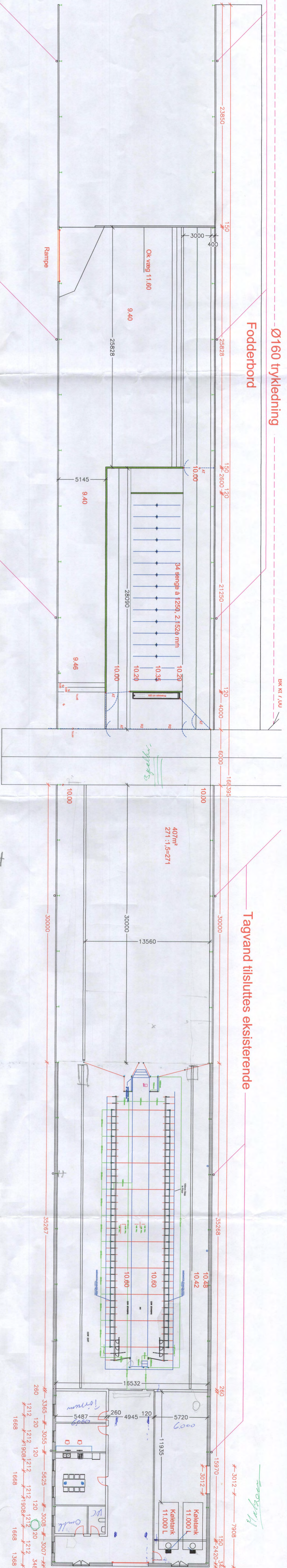

Tagvand til grøft

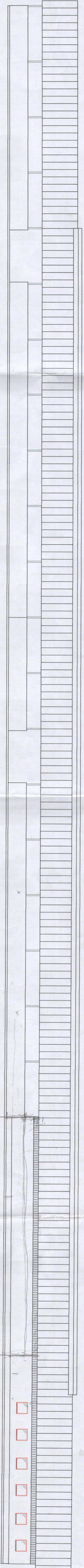

Facade Øst

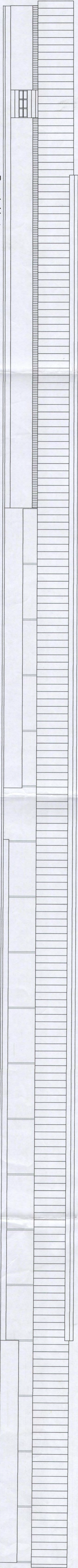

Facade Vest

260	3365	3055	5625	3008	3007	260
1212	1212	1212	1212	1212	1212	348
1668	1908	1908	1668	1668	1668	1368

2328-812-2508-3930-2508-812-2328

17226

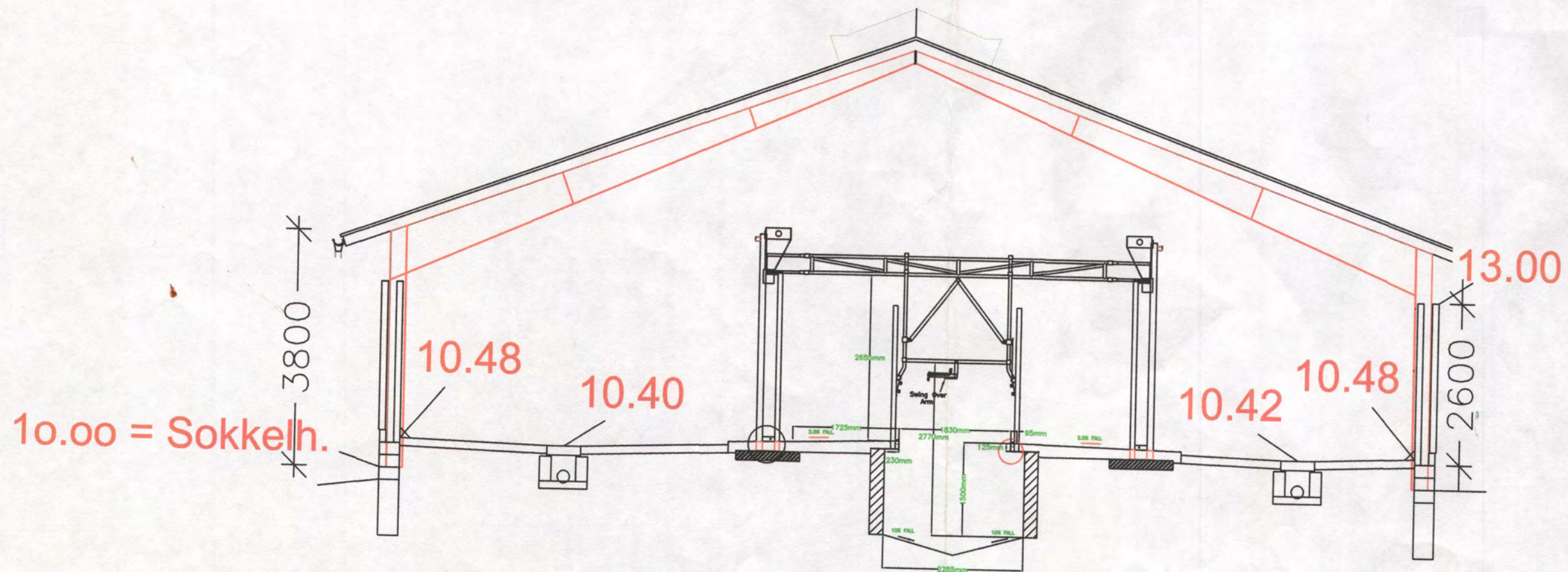
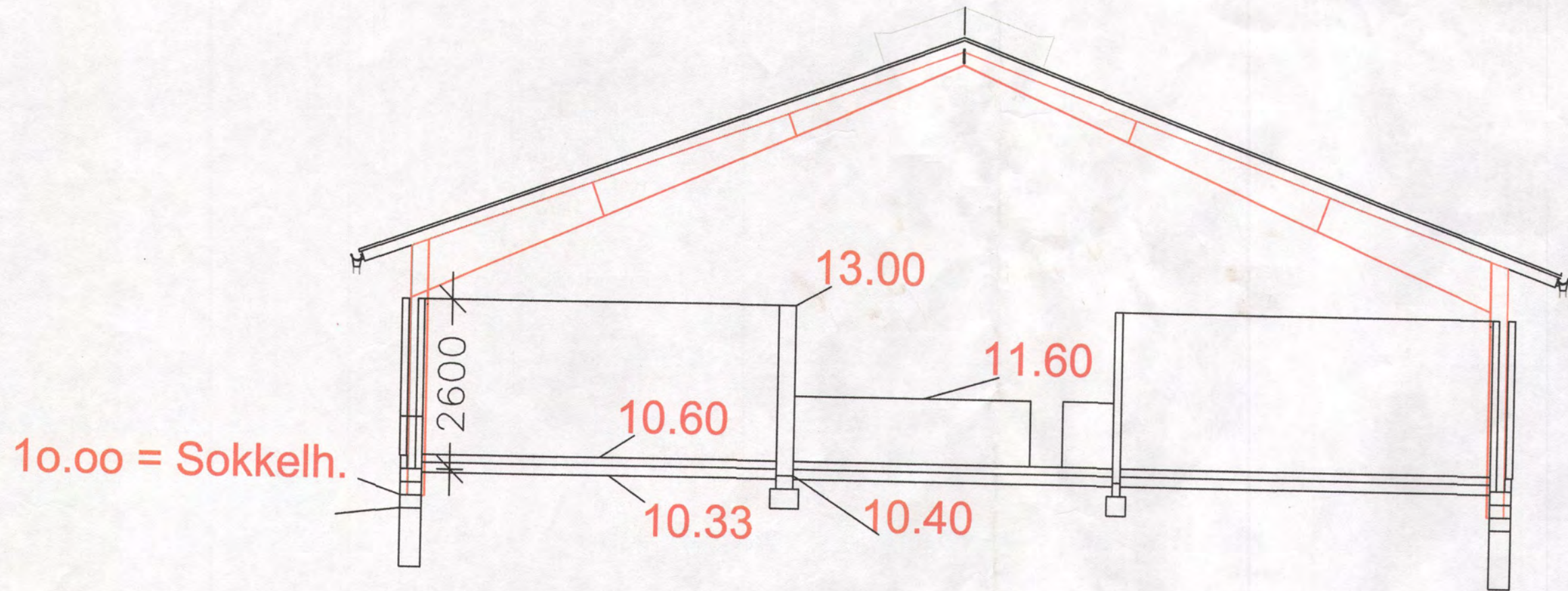

Ansøger

Kærgård v. Henrik Dalgas Nissen, Lille Møllevej 2

Naboer

Klaus Jürg Müller,
Mara Isabel Nottelmann-Feil,
Grethe Anette Grønfeldt,
Jens Peter Jensen,
Knud Martinsen,
Helle Martinsen,
Camilla Martinsen,
Alastair Hadden Briggs,
Werner Bahne Janssen,
Ottilie Janssen,

Skytvej 8
Skytvej 8
Kærgårdvej 7
Kærgårdvej 7
Kærgårdvej 6
Kærgårdvej 6
Kærgårdvej 6
Skytvej 2
Skytvej 4
Skytvej 4



Markering af ejendomme indenfor 300 meter af den nye malkestald/halmlade