

Miljøtilladelse

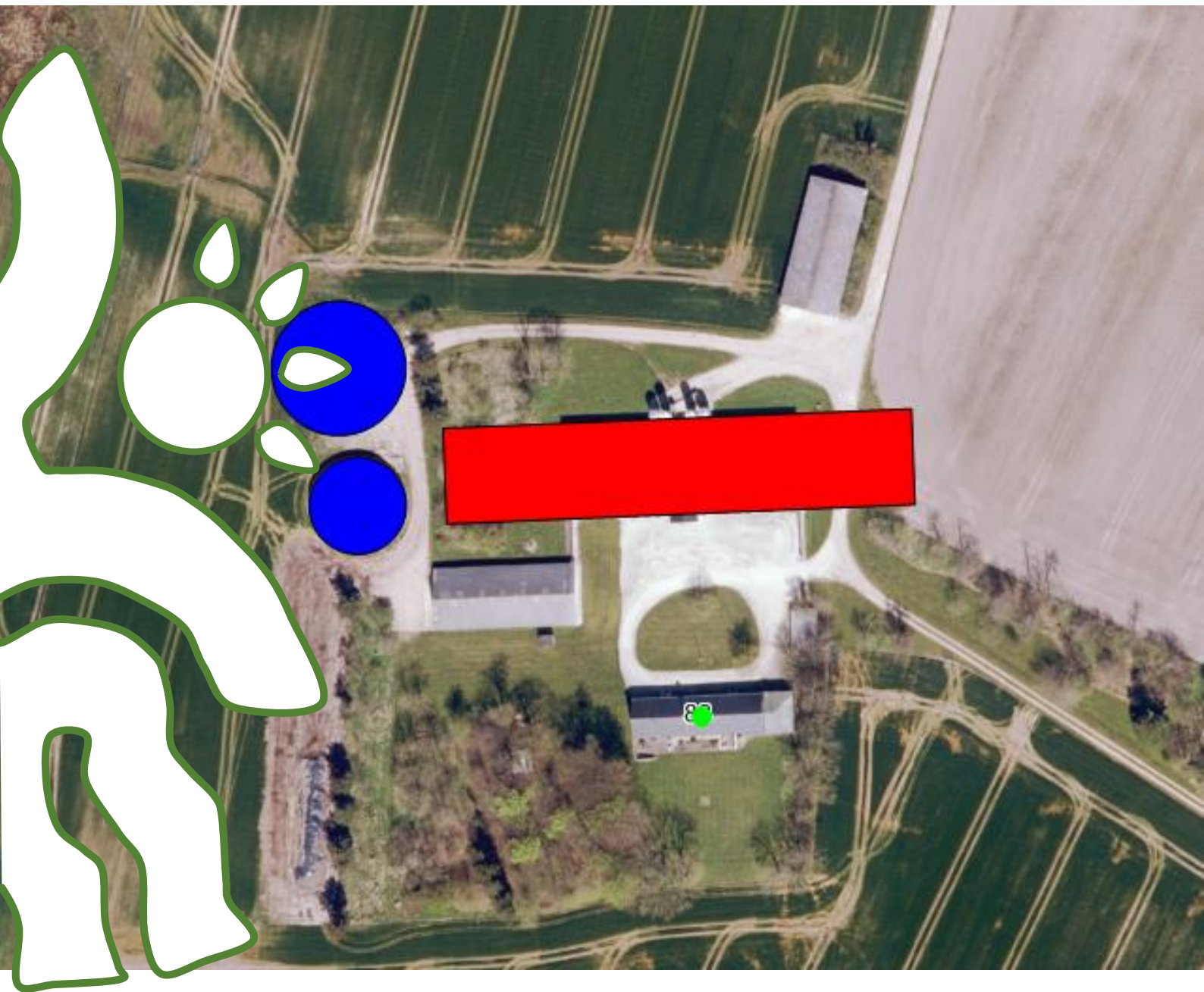

Adresse: Ågårdsvej 88, 9760 Vrå

Husdyrgodkendelsesloven §16b
Dato for gyldighed 19. juli 2018
Journalnummer 09.17.17-P19-2-18



INDHOLDSFORTEGNELSE

1	AFGØRELSEN.....	2
1.1	Gyldighed.....	3
2	AFGØRELSENS BAGGRUND.....	4
3	Byggeri og anlæg.....	5
4	Landskabelige værdier.....	8
5	Naturvurdering.....	9
6	Nabopåvirkning.....	13
6.1	Lugt.....	13
6.2	Fluer og skadedyr.....	14
6.3	Støj, støv og rystelser.....	15
6.4	Transporter.....	16
7	Management og øvrige vurderinger.....	18
8	OFFENTLIGHED OG KLAGEVEJLEDNING.....	20
8.1	Offentlighed.....	20
8.2	Klagevejledning.....	20



1 AFGØRELSEN

Ansøgers redegørelse

Ansøger Karsten Jensen, Vejbyvej 640, 9760 Vrå søger om en udvidelse af smågriseproduktion på ejendommen Ågårdsvvej 88, 9760 Vrå. Udvidelsen ønskes udført som en tilbygning til eksisterende staldanlæg. Der ansøges også om opførelse af en ny gyllebeholder.

Husdyrbruget er beliggende på mart.nr. 1, Smidstrup by, Sejlstrup.

Kommunes vurdering

På baggrund af det indsendt ansøgningsmateriale har kommunen vurderet, at ændringen ikke giver anledning til væsentligt øget miljøpåvirkning i henhold til de gældende regler^{1,2}.

Kommunens vurderinger er nærmere beskrevet under de enkelte afsnit.

Afgørelsen er betinget af følgende **vilkår**:

- Husdyrholdets sammensætning og staldsystemer (3.1.1)
- Der skal opretholdelse god staldhygiejne (6.1.1)
- Støj (6.3.1)
- Beredskabsplan (7.1.1)
- Forskrift for olie og kemikalier (7.1.2)
- Ophør (7.1.3)

Nogle af vilkårene i denne afgørelse kræver registreringer på bedriften og dokumentation. En samlet oversigt over krav til egne registreringer og dokumentation er gengivet her:

- Den ovennævnte dokumentation skal have en sådan form, at den tydeligt kan vise, at vilkårene i godkendelsen er overholdt – uanset driftsmæssig sammenhæng med andre produktionsanlæg.
- Når kommunen på tilsyn forlanger det, skal en opdateret beredskabsplan kunne fremvises.
- Den nævnte dokumentation skal opbevares i mindst 5 år. Kommunen skal ved tilsyn og kontrol have adgang til al den nævnte dokumentation.

Det skal understreges, at regler i gældende love, bekendtgørelser og kommunale regulativer altid skal overholdes. Også hvis disse er eller senere bliver skrappere end vilkårene i denne afgørelse.

¹ Lov. nr. 1572 af 20. december 2006 om husdyrbrug og anvendelse af gødning m.v. med senere ændringer.

² Lov. nr. 358 af 6. juni 1991 om miljøbeskyttelse.



1.1 GYLDIGHED

Afgørelsen bortfalder, hvis den ikke er udnyttet inden 6 år efter, at den er meddelt. Hvis afgørelsen kun delvist udnyttes inden fristens udløb, bortfalder den uudnyttede del.

Hvis godkendelsen kun delvist udnyttes, ændres forudsætningen for beregningerne i godkendelsen. Det kan derfor være nødvendigt at der efterfølgende indsendes ny beregninger, der viser at produktionen lever op til lovens krav på godkendelsestidspunktet.

Godkendelsen til udvidelse af dyreholdet følger kontinuitetsprincippet. Det betyder at hvis en godkendelse der er udnyttet, efterfølgende ikke har været helt eller delvist udnyttet i 3 på hinanden følgende år, bortfalder den del af tilladelsen, der ikke har været udnyttet i de seneste 3 år.



2 AFGØRELSENS BAGGRUND

Læsevejledning

I de efterfølgende afsnit gives en detaljeret beskrivelse af den ansøgte produktion og kommunens vurderinger af de mulige effekter på det omgivende miljø og naturen.

Under de enkelte afsnit vurderer kommunen, om ændringen kan holdes inden for lovens rammer. Når kommunen har fastsat vilkår, vil indholdet og begrundelsen for vilkåret være beskrevet detaljeret i kommunens vurdering.

I det omfang ansøger har redegjort for ejendommens miljømæssige forhold vil det komme først i afsnittet.

I afgørelsen bruges begreberne stald og produktionsareal

- Stald - er hele bygningen
- Produktionsareal - er arealet hvor dyrene befinder sig

Gennem Husdyrloven pålægges den enkelte landmand at redegøre for brugen af BAT - bedst tilgængelig teknologi (Best Available Techniques). BAT er berørt i flere af de følgende afsnit, og der er evt. formuleret vilkår i relation til EU-direktivets krav herom. Der skal redegøres for BAT på følgende 5 områder: staldindretning, foder, opbevaring/behandling af husdyrgødning, forbrug af vand og energi, management.

Definitioner

Ansøger har indsendt ansøgningen gennem Miljøstyrelsens ansøgningssystem www.husdyrgodkendelse.dk, hvor alle beregninger foretages.

Tilladelsen gives efter

- Lov. nr. 1572 af 20. december 2006 om husdyrbrug og anvendelse af gødning m.v. med senere ændringer – i resten af teksten blot kaldet "**husdyrgodkendelsesloven**".
- Lov. nr. 358 af 6. juni 1991 om miljøbeskyttelse – i resten af teksten blot kaldes "**miljøbeskyttelsesloven**".
- Bekendtgørelse nr. 1380 af 30. november 2017 om godkendelse og tilladelse m.v. af husdyrbrug – i resten af teksten blot kaldet "**husdyrbekendtgørelsen**".



3 BYGGERI OG ANLÆG

Ansøgers beskrivelse og oplysninger

Ansøgningen omfatter byggeri af nye sektioner i tilknytning til den nuværende stald, henholdsvis vest og øst for den eksisterende stald. Byggeriet vil blive udført som sektionsvise tilbygninger, og vil således blive udført med det samme udtryk og i de samme materialer der er anvendt til det eksisterende byggeri.

Det er ansøgers vurdering at byggeriet vil falde naturligt ind med de eksisterende bygninger, og at husdyrbruget vil beholde det samme udtryk som en samlet enhed efter udvidelsen. Byggeriet omfatter ligeledes en ny gyllebeholder som udføres i beton. Placering af gyllebeholderen er valgt ud fra logistiske hensyn, og placeringen er valgt for at give en forbedret logistik på ejendommen.

Husdyrbruget ligger delvist indenfor åbeskyttelseslinjen, og den planlagte udvidelse vil foregå i udkanten af denne. Siden udvidelsen omfatter en udvidelse af en eksisterende staldbygning søges der hermed om dispensation til opførelse af en for bedriften nødvendig udvidelse af eksisterende staldbygning indenfor åbeskyttelseslinjen.

Ny gyllebeholder planlægges ligeledes opført indenfor åbeskyttelseslinjen. Dette af hensyn til de interne transportveje på ejendommen. Se placering af ny gyllebeholder på Figur 1

Nedenstående tabel giver et overblik over husdyrbrugets produktionsarealer før og efter den ansøgte udvidelse. Staldsystemer m.m. fremgår af IT-ansøgningen.

Tabel 1. Ejendommens produktionsareal

Staldafsnit	Produktion	Staldsystem	Ansøgt produktionsareal
A - Eks. stald	Smågrise	Toklimastald, delvis spaltegulv.	1104 m ²
B - Tilbygning	Smågrise	Toklimastald, delvis spaltegulv.	1288 m ²
Total			2392 m²



Figur 1 - Anlægstegning

Tabel 2 Samlet BAT beregning for anlægget

Samlet BAT beregning	Stalde	Lagre	Total
Samlet BAT krav (kg NH ₃ -N /år)	1387	610	1997
Faktisk emission (kg NH ₃ -N /år)	1340	610	1949
Forskel (kg NH ₃ -N /år)	-	-	48
Vejledende BAT Overholdt?	-	-	Ja

Kommunens vurdering

Husdyrbrugets projekterede anlæg ligger udenfor fredninger, strand- klit-, sø-, og fortidsmindebeskyttelseslinjer og udenfor skov-, vej- og kirkebyggelinjer.

Afstandskrav til åbeskyttelseslinjen er ikke over holdt, men det er kommunens vurdering at tilbygningen og den nye gyllebeholder ikke vil skæmme i landskabet. Det vurderes blandt andet på at tilbygningen og den nye gyllebeholder vil blive udført i de samme materialer som det eksisterende. Åbeskyttelseslinjen er overskredet af de eksisterende bygninger og gyllebeholderen, og kommunen vurderer, at det vil give en bedre helhed på ejendommen ved at ligge det sammen. Kommunen dispenserer for afstandskravet til åbeskyttelseslinjen³.

³ Naturbeskyttelseslovens §16 stk. 2 nr. 6



Kommunen har desuden konstateret at alle afstandskrav til vandforsyning, vej og naboskel mv. i henhold til § 8 i Lov om miljøgodkendelse mv. af husdyrbrug, er overholdt.

Det er kommunens vurderingen at ansøger har truffet de nødvendige foranstaltninger til forebyggelse eller begrænsninger af ammoniakemissionen fra anlægget ved anvendelse af den bedste tilgængelige teknik(BAT)

Det er Kommunens vurdering, med udgangspunkt i ansøgers redegørelse, at anlægget samlet set lever op til kravet om BAT i forhold til ammoniakemission.

Vilkår:

3.1.1 Produktionsarealets størrelse i m² med angivelse af dyrearter og dyretyper, staldsystemer og teknologi, skal være i overensstemmelse med angivelserne i Tabel 1.



4 LANDSKABELIGE VÆRDIER

Ansøgers redegørelse

Ejendommen befinder sig i et område der i Kommuneplan 2016 for Hjørring Kommune er udpeget som gunstigt for store husdyrbrug.

Udvidelsen udføres med samme materialevalg og med samme udtryk som de eksisterende staldbygninger. Det vurderes at staldbygningerne vil fremstå som en samlet enhed efter udvidelsen.

Kommunens vurdering

Husdyrbruget ligger udenfor områder der i Kommuneplan 2016 er udpeget som landskabelige-, kulturhistoriske-, naturmæssige-, geologiske-, økologiske- og rekreative værdier.

Kommunen vurderer derfor samlet, at udvidelsen ikke vil forringe de landskabelige-, kulturhistoriske-, naturmæssige-, geologiske-, økologiske- eller rekreative værdier i området.



5 NATURVURDERING

Ansøgers redegørelse

Ammoniak fra Produktionsareal og lagere	Areal	Ammoniak-emission (kg NH ₃ -N/år)	Reduktion, udegående dyr (kg NH ₃ -N/år)	Effekt, miljøteknologi (kg NH ₃ -N/år)	Faktisk ammoniakemission (kg NH ₃ -N/år)
Ansøgt drift					
Smågrise	2392 m ²	1339,5 kg	0	0	1339,5 kg
Gl. gyllebeholder	523 m ²	209,3 kg	-	0	209,3 kg
Ny gyllebeholder	1001 m ²	400,3 kg	-	0	400,3 kg
Sum	3916 m ²	1949,1 kg	0	0	1949,1 kg

Kommunes vurdering

Kommunen skal vurdere, om der er behov for beskyttelse af naturen med dens bestand af vilde planter og dyr og deres levesteder. Naturbeskyttelseslovens § 3 beskytter overdrev, heder, moser, enge, strandenge, strandsumpe, søer og vandløb mod tilstandsændringer, mens Husdyrgodkendelseslovens § 7 fastsætter en række konkrete ammoniakfølsomme naturtyper opdelt i tre kategorier med forskellige beskyttelsesniveauer.

- Kategori 1-natur: Arealer beliggende indenfor de internationalt beskyttede Natura 2000-områder.
- Kategori 2-natur: Højmoser, lobeliesøer, heder over 10 ha samt overdrev over 2,5 ha beliggende udenfor de internationalt beskyttede Natura 2000-områder.
- Kategori 3-natur: Øvrige heder, moser og overdrev beskyttede efter naturbeskyttelseslovens § 3 samt ammoniakfølsomme skove.

Kommunen skal desuden vurdere hvorvidt der kan ske påvirkning af yngle- og rasteområder for arter opført på habitatdirektivets bilag IV, der er beskyttet mod beskadigelse og ødelæggelse.

Kommunens vurdering af ændringens påvirkning af naturen, herunder beregninger af ammoniakafsætning, omfatter hele husdyrbruget, dvs. både eksisterende og nye anlæg.

Vurderingerne bygger på tolkning af luftfoto, beregning af ammoniakbelastning i husdyrgodkendelse.dk samt viden om tilstanden af konkrete naturarealer og udbredelsen af planter og dyr.

Kategori 1- og 2-natur

Nærmeste Natura 2000 område er H7 Rubjerg knude og Løgstør Klit, der ligger omkring 9,3 km nordvest for driftsbygningerne. Efter ændringen tilføres samlet 0,0 kg N/ha per år fra stald og



lager, hvilket ikke overskrider den tilladte totalbelastning på 0,2-0,4-0,7 kg N/ha per år for Natura 2000 området.

Det nærmeste kategori 2-overdrev ligger 2,3 km fra ejendommen mod nord. Efter ændringen tilføres samlet 0,0 kg N/ha per år fra stald og lager, hvilket ikke overskrider den tilladte totalbelastning på 1,0 kg N/ha per år for § 7 området.

Kommunen vurderer, at udvidelsen har en neutral effekt på Natura 2000, der ikke vil forhindre områdets naturtyper og arter i at opnå gunstig bevaringsstatus. Tilsvarende vurderer kommunen, at udvidelsen har en neutral effekt på kategori 2-natur.

Kategori 3- natur

I nærheden af husdyrbruget er der registreret flere moser og et vandhul beskyttet efter naturbeskyttelseslovens § 3 (Fig. 1). Det er kommunens vurdering, at der ikke ligger ammoniakfølsom skov nær husdyrbruget.

For kategori 3-natur gælder, at kommunen ikke kan fastsætte krav om en samlet, maksimal merdeposition på mindre end 1,0 kg N/ha/år. For naturområder, hvor merdepositionen er beregnet til mindre end 1,0 kg N/ha/år, vurderer kommunen at det ikke er nødvendigt at foretage en vurdering af den berørte natur. For naturområder, hvor merdepositionen er beregnet til mere end 1,0 kg N/ha/år, kan kommunen efter en konkret vurdering af naturområdet, tillade en højere deposition.

Naturpunkt 1:

En mose på ca. 0,4 ha, der er omfattet af Naturbeskyttelsesloven § 3. Arealet ligger udenfor områder udpeget som særligt værdifuldt naturområde, værdifuldt naturområde eller økologisk forbindelse i Kommuneplan 2016. Tålegrænsen for mose ligger i intervallet 15 - 25, men afhænger af en konkret vurdering af det aktuelle areals naturkvalitet og artssammensætning. Merbelastning for arealet vil blive på 0,7 kg N/ha per år.

Det er i dette tilfælde ikke nødvendigt at stille krav til den maksimalt tilladte merbelastning med ammoniak på arealet, da denne ikke overskrider 1,0 kg N/ha per år, hvilket er det skrappeste krav kommunen kan stille til kategori 3- natur.

Naturpunkt 2:

En mose på ca. 0,1 ha, der er omfattet af Naturbeskyttelsesloven § 3. Arealet ligger udenfor områder udpeget som særligt værdifuldt naturområde, værdifuldt naturområde eller økologisk forbindelse i Kommuneplan 2016. Tålegrænsen for mose ligger i intervallet 15 – 25 kg N/ha/år, men afhænger af en konkret vurdering af det aktuelle areals naturkvalitet og artssammensætning. Merbelastning for arealet vil blive på 0,9 kg N/ha per år.



Det er i dette tilfælde ikke nødvendigt at stille krav til den maksimalt tilladte merbelastning med ammoniak på arealet, da denne ikke overskrider 1,0 kg N/ha per år, hvilket er det skrappeste krav kommunen kan stille til kategori 3- natur.

Naturpunkt 3:

En eng på ca. 0,6 ha, der er omfattet af Naturbeskyttelsesloven § 3. Arealet ligger udenfor områder udpeget som særligt værdifuldt naturområde, værdifuldt naturområde eller økologisk forbindelse i Kommuneplan 2016. Merbelastning for arealet vil blive på 1,1 kg N/ha per år.

Engen ligger ikke i særligt værdifuldt naturområde, værdifuldt naturområde eller økologisk forbindelse i Kommuneplan 2016, kommunen vurderer på baggrund af det, at det ikke er nødvendigt at stille skærpende krav til den merbelastning af ammoniak på arealet. Hjørring Kommune vurderer at merbelastningen ikke giver anledning til væsentlig ændring i naturtilstanden.

Kommunen vurderer samlet for kategori 3-natur, at ammoniakbelastningen fra stald og lager har en neutral effekt for de berørte arealer (naturpunkt 1-3).



Figur 2: Husdyrbrugets beliggenhed i forhold til naturpunkt 1-3



Påvirkning af yngle- og rasteområder for bilag IV arter

Hjørring Kommune har ikke registreret arter omfattet af EF-habitatdirektivets bilag IV i nærheden af husdyrbruget, men arter omfattet af bilag IV kan have yngle- eller rasteområder på arealer i nærheden. Nærmeste registrerede forekomst af kvælstoffølsomme bilag IV - arter ligger mere end 7,5 km fra husdyrbruget. Det er derfor ikke fundet relevant at beregne bidrag til luftbåren ammoniakbelastning.

Kommunen konkluderer på baggrund af ovenstående, at det ikke er nødvendigt at foretage en nærmere konsekvensvurdering af projektets virkninger på de nævnte bilag IV arter.

Samlet konklusion

Kommunen har i de foregående afsnit vurderet, at beskyttelsesniveauerne i Husdyrgodkendelsesloven⁴ og Naturbeskyttelsesloven, sikrer naturområderne tilstrækkeligt. Endvidere har kommunen vurderet, at det ansøgte projekt hverken i sig selv eller sammen med andre planer og projekter, har en væsentlig negativ påvirkning Natura 2000-områder eller yngle- eller rasteområder for habitatdirektivets bilag IV-arter⁵. Herved har kommunen sikret sig, at husdyrbruget kan drives på stedet uden at påvirke omgivelserne på en måde, der er uforenelige med hensynet til omgivelserne⁶.

⁴ Jf. § 29 i Husdyrgodkendelsesloven

⁵ Jf. §§ 7, 8 og 11 i Bekendtgørelse nr. 408 af 1. maj 2007 om udpegning og administration af internationale naturbeskyttelsesområder samt beskyttelse af visse arter (habitatbekendtgørelsen).

⁶ Jf. § 19 stk. 2 i Husdyrgodkendelsesloven



6 NABOPÅVIRKNING

6.1 LUGT

Ansøgers redegørelse

Ansøger har igennem Husdyrgodkendelse.dk beregnet hvilke afstande, der mindst skal være fra staldafsnittene til forskellige områdetyper, se Tabel 1 nedenfor.

Tabel 1 - Lugtgeneberegning med målte afstande til den nærmeste beboelse og områdetyper, samt beregnede geneafstande

Områdetype	Geneafstanden minimum	Aktuelle afstande (m)
Enkelt bolig – Ågårdsvej 60	169 m	640 m
Samlet bebyggelse – Møllergårdsvej 11, Vejby	301 m	1.045 m
Vrå by	536 m	3.457 m

Kommunens vurdering

I ansøgers redegørelse ses de målte afstande til den nærmeste områder indenfor hver type, der i korte træk er skitseret herunder.

- Enkelt bolig - Beboelse på ejendomme uden landbrugspligt efter landbrugslovens regler.
- Samlet bebyggelse - Indenfor en afstand af 200 meter fra en beboelse, ligger mere end 6 andre beboelser. Alle beboelser uden landbrugspligt.
- Byzone eller sommerhusområde – Områdestatus ifølge Planloven.

Lugtgenefastandene er beregnet for alle eksisterende og nye staldafsnit. Geneafstanden tager udgangspunkt i afstanden fra centrum af et staldafsnit til en nabo/områdegrænse, hvor genekriteriet skal overholdes. Hvis der er flere lugtkilder (flere staldafsnit) beregnes en vægtet gennemsnitsafstand, der tager hensyn til, at der er flere staldafsnit med forskellige emissioner. Det betyder, at afstanden til områdetyperne er beregnet ud fra et teoretisk lugtcentrum. Nærmeste naboer ses på kortet nedenfor.

Som det ses af Tabel 1, overholder den ansøgte produktion lovens minimumskrav til lugtgenefastande til de forskellige typer af beboelser i området.

Kommunen vurderer kun at ejendommens gylletanke kan bidrage med lugtgener ved omrøring og udkørsel samt ved transport af gylle til opbevaring på anden ejendom, under forudsætning af at ejendommens gyllebeholdere drives efter reglerne herfor.

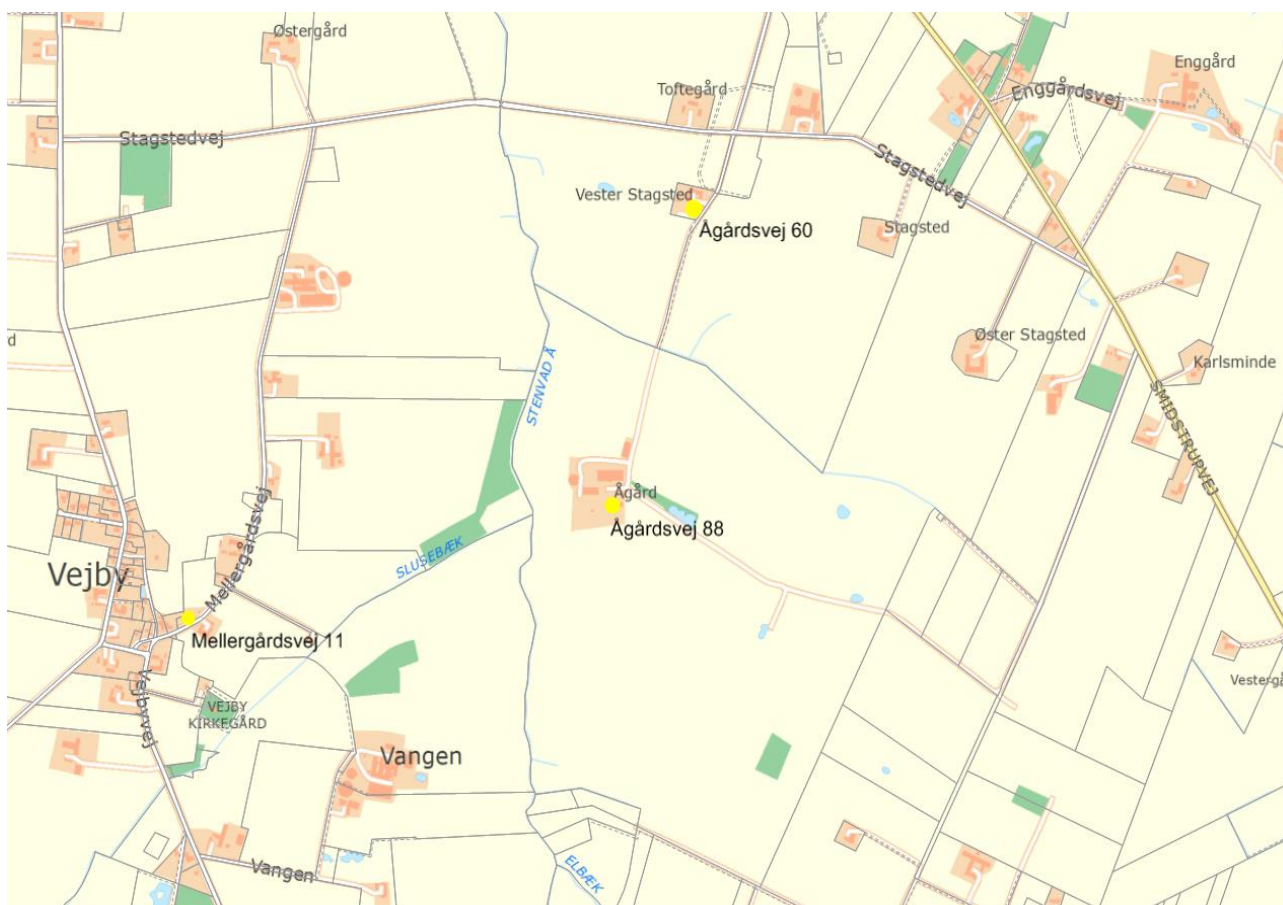

Figur 3 – Nærmeste naboer til husdyrbruget med landbrugspligt.

Lugt fra stalde vil dog altid i en vis udstrækning afhænge af landmandens indsats vedr. rengøring og staldhygiejne. De vejledende geneafstande bygger på en forudsætning om "god staldhygiejne", hvorfor kommunen har stillet vilkår, om generel renholdelse af stald- og foderarealer.

Vilkår:

6.1.1 6.1.1 Der skal opretholdes en god staldhygiejne. Det skal bl.a. sikres, at stiger og lignende samt foderarealer holdes tørre, at dyrene holdes rene, og at fodringssystemer holdes rene.

6.2 FLUER OG SKADEDYR

Ansøgers redegørelse

Husdyrbruget følger miljøstyrelsens "Retningslinier for fluebekæmpelse på og omkring gårde med husdyr", ligesom der er fast aftale med rottebekæmpelsesfirma om regelmæssig kontrol og evt. bekæmpelse.

Døde dyr opbevares indtil de bliver afhentet, efter reglerne i bekendtgørelsen herom⁷. Døde dyr opbevares under kadaverkappe.

⁷ Bek. 558 af 01-06-2011 om opbevaring m.m. af døde produktionsdyr



Kommunens vurdering

I forbindelse med dyreholdet kan der forekomme gener fra fluer og gener fra skadedyr (rotter, mosegrise m.v.).

Forebyggelse af flueplage kræver først af alt en god gødningshåndtering og en generel god staldhygiejne. Derudover kan der sættes ind med bekæmpelse på særlige steder eller i særlige situationer.

Det er husdyrbrugets almindelige pligt at holde stalde, lagre og andre anlæg rottesikrede så vidt det er muligt. Derudover holdes i videst muligt omfang ryddeligt og renholdt omkring ejendommen, for at undgå at tiltrække skadedyr og skabe uhygiejniske forhold. Eventuel forekomst af rotter skal anmeldes til kommunen, som derefter anviser bekæmpelse.

Kommunen vurderer, at ejendommens tiltag til forebyggelse og bekæmpelse af fluer og skadedyr vil være tilfredsstillende, og at husdyrbruget kan drives uden at skabe uhygiejniske forhold eller unødige nabogener.

6.3 STØJ, STØV OG RYSTELSER

Ansøgers redegørelse

- Støjkilder på ejendommen er foderanlæg, gyllepumper, den daglige brug af traktorer samt transporter til og fra ejendommen.
- Ligeledes må der påregnes støj, når dyrene flyttes mellem staldafsnittene og ved transport af grise til og fra ejendommen.
- Stationære støjkilder er placeret inde i bygningerne.
- Foderanlæg har kontinuerlig drift alle døgnets timer.
- Brugen af traktorer i det daglige vil normalt begrænse sig til dagtimerne, dog må der påregnes sæsonbestemt markarbejde ud over dette.
- Transporter på ejendommen samt til og fra ejendommen vil i nogen grad være sæsonbestemt i forbindelse med forårsarbejdet samt efterårets høstarbejde i marken.

De væsentligste støvkilder på ejendommen er håndtering af halm til strøelse samt håndtering af foder. Det vurderes at disse støvkilder ikke vil give støvgener for nærmeste naboer

Kommunens vurdering

Det er kommunens vurdering, at eventuelle støjgener fra husdyrbrugets bygningsparcel, ikke vil medføre væsentlige gener for naboer eller for trafikanter. Tilsvarende vurderer kommunen at husdyrbrugets forskellige anlæg og maskiner på bygningsparcellen, ikke giver anledning til rystelser for omboende. Der er stillet vilkår om maksimal støjbelastning, for at sikre omboende mod unødige støjgener.



Vilkår:

6.3.1 Støjbelastning fra landbrugsdriften på ejendommens bygningsparcel, herunder fra stalden og gyllebeholderen, må på intet punkt - målt på nærmeste nabobeboelse med tilhørende arealer i tilknytning til boligen - overstige nedenstående værdier. De angivne værdier for støjbelastningen er de ækvivalente, korrigerede lyd niveauer i dB(A).

Dag	Kl.	Reference	dB(A)
Mandag-Fredag	07-18	8 timer	55
Lørdag	07-14	8 timer	55
Lørdag	14-18	8 timer	45
Søn- og helligdage	07-18	8 timer	45
Alle dage	18-22	1 timer	45
Alle dage	22-07	0,5 timer	40
Spidsværdi	22-07	-	55

6.4 TRANSPORTER

Den interne transport på ejendommen er indrettet, så den giver minimum gene for naboer. Antallet af transportere ses i Tabel herunder. Gylletransporter og transportere med markafgrøder er sæsonbetonet, medens øvrig transportere med dyr og foder er jævnt fordelt over hele året.

Hovedparten af transportere til og fra ejendommen med foderstoffer, gylle og levering/afhentning af dyr vil finde sted i dagtimerne. Udbringning af husdyrgødning til markerne kan dog ske aften og nat i forårsperioden.

Transport af korn og halm sker primært i høstperioden og vil evt. også finde sted aften og nat.

Tabel 2 – Oversigt over de forventede tunge transportere til og fra husdyrbruget

C. Transport til og fra ejendommen						
	Antal/mængde pr. år		Kapacitet pr. transport		Antal transportere pr. år	
	Nudrift	Ansøgt	Nudrift	Ansøgt	Nudrift	Ansøgt
Levende dyr til ejendommen	18.000	38.000	320	320	50-60	110-120
Levende dyr fra ejendommen	18.000	38.000	250	250	75-85	100-120
Døde dyr	200	400	35	35	20-30	20-30
Indkøbt foder	50-60 ton	100 ton	5 ton	5 ton	15	20
Eget korn o.lign.	2-300 ton	4-500 ton	12 ton	12 ton	25	50
Gylle	20 ton	40 ton	3 ton	3 ton	20	40
Dybstrøelse	0	0	0	0	0	0
Halm fra mark	50	80	5	5	10	20
Dieselolie	4.000 l	6.000 l	2000 l	2000 l	2	5
Fyringsolie	8.000 l	10.000 l	2.000 l	2.000 l	4	6
Andet	-	-	-	-	10	15

Bemærkninger: Ofte vil transport af dyr til og fra ejendommen være sammenfaldende. Således at der leveres et dyrehold og et andet medtages på returrejsen, således at det reelt kun tæller som en enkelt transport.

Kommunens vurdering



Ansøgers opgørelse over transporterne i Tabel er opgjort som antal transporter og ikke kørsler. Det vil sige fx et læs leveret foder udgør én transport, selvom lastbilen kører to gange – først til ejendommen og efter aflæsning, fra ejendommen igen. Udover de opgjorte transporter, må det forventes at der derudover vil være et mindre antal transporter, med div. palle- og sækkevarer. Det vurderes dog at antallet af denne type transporter, vil udgøre en meget lille andel i forhold til det samlede antal transporter, og dermed være uproblematisk. Medarbejdere og besøgendes transporter til og fra ejendommen, skal ikke medtages i opgørelsen over transporter, jf. NMK-132-00823.

I miljøgodkendelsen skal der indgå en vurdering af, om til- og frakørsel til virksomheden vil kunne ske uden væsentlig miljømæssige gener for beboere i nærområdet. Færdsel på offentlig vej reguleres derimod af færdselsloven og håndhæves af politiet. Forhold vedrørende private fællesveje administreres af kommunen som vejmyndighed efter privatvejsloven.

Selv om transporter ad offentlig vej ikke kan reguleres af kommunen gennem en miljøgodkendelse, leveres i det følgende nogle oplysninger og overvejelser om forøgelse af trafikken i området, som følger af det ansøgte projekt.

Vi anbefale at al til- og frakørsel vil ske syd fra for at mindste transporten igennem Smidstrup by.

Det er kommunens vurdering at ind- og udkørsel til ejendommen vil kunne foregå uden at være til væsentlig gene for øvrige trafikanter og beboere i nærområdet.



7 MANAGEMENT OG ØVRIGE VURDERINGER

Ansøgers redegørelse

- *Der udarbejdes mark- og gødningsplan i henhold til lovkraft, således at tildelingen af næringsstoffer til afgrøderne optimeres*
- *Der er tilknyttet en række fagkonsulenter, der gennemgår bedriften med ejer og medarbejdere efter behov*
- *Fodersammensætning og fodringsstrategi evalueres og tilpasses løbende, således at nyeste viden anvendes*
- *Der føres sprøjtejournal, medicinjournal og logbog for gylletanke*
- *Gylletanke bliver kontrolleret hvert 10. år af autoriseret kontrollant*
- *Der er lavet beredskabsplan, således at evt. uheld kan stoppes, og konsekvensen for det omgivende miljø begrænses mest muligt*
- *Personalet uddannes løbende gennem kurser og efteruddannelse.*

Kommunens vurdering

Den nævnte beredskabsplan for bedriften, beskriver hvordan medarbejdere og ejer skal handle i tilfælde af brand, overløb af gylle, kemikalie- og oliespild m.v. En beredskabsplan var vedhæftet ansøgningen. Kommunen har vurderet beredskabsplanen og desuden stillet vilkår om opdatering og formidling til medarbejdere m.v.

I henhold til BREF (2017) er det BAT at uddanne bedriftens personale, at registrere energi- og ressourceforbrug samt forbrug og anvendelse af handels- og husdyrgødning. Endvidere at have procedurer for at sikre ren- og vedligeholdelse af bygninger og inventar, at planlægge gødning af markerne korrekt samt at have nødfremgangsmåde ved evt. uheld. Miljøstyrelsen har ikke opstillet egentlige branchespecifikke krav til management i forbindelse med fastlæggelsen af de vejledende BAT-standardvilkår, da management vil afhænge af de driftsmæssige forhold på den enkelte ejendom.

Det vurderes at ansøgning i forhold til management og egenkontrol lever op til kravet om BAT

Der er i ansøgningen redegjort for hvordan det ansøgte med hensyn til ventilationsforhold og forbrug af energi og vand lever op til kravet om BAT. Kommunen vurderer på baggrund af det oplyste, at det ikke er nødvendigt at stille yderligere vilkår, og at det ansøgte på de to områder, lever op til kravet om BAT.



Vilkår:

- 7.1.1 Der skal forefindes en opdateret beredskabsplan på husdyrbruget, som fortæller, hvornår og hvordan der skal reageres ved uheld, der kan medføre konsekvenser for det eksterne miljø. Planen skal være kendt af ejendommens ansatte og andre, der arbejder på bedriften
- 7.1.2 Kommunens forskrift for opbevaring af olie og kemikalier skal følges
- 7.1.3 Ved ophør af produktionen skal gyllesystemet tømmes for gylle og staldene rengøres. Gylle og fast gødning bringes ud i henhold til aktuelle regler om udspredning. Eventuelle rester af olie og kemikalier bortskaffes i henhold til gældende regulativer herfor.



8 OFFENTLIGHED OG KLAGEVEJLEDNING

8.1 OFFENTLIGHED

Orientering om udkast til miljøtilladelse blev den 27-06-2018 udsendt til høring hos naboer og andre beboere indenfor en beregnet konsekvenszone, samt skønnede parter i sagen, ansøger selv og en række organisationer og private personer, der har anmodet herom. Der var frist til afgivelse af bemærkninger på 3 uger.

Der indkom følgende bemærkninger

- Beboende på Ågårdsvej 60, er bekymret for den øget transport til og fra ejendommen. Ligeledes er de bekymret for om deres hus evt. kan falde i værdi ifølge af udvidelsen. De foreslår at der anlægges en ny vej øst fra ejendommen.
- Ansøger har kommenteret fejl i skema om lugt, hvor der var målt til forkert ejendom.

Bemærkningerne gav ikke anledning til justeringer af projektet.

8.2 KLAGEVEJLEDNING

Ansøger selv kan klage⁸ over denne afgørelse til Miljø- og Fødevareklagenævnet. Det samme kan enhver, der har væsentlig, individuel interesse i sagen, samt en række foreninger og organisationer m.v. Klagen skal være modtaget senest 16. august 2018 kl. 23.59

Klagen skal indsendes digitalt til Hjørring kommune via Miljø- og Fødevareklagenævnets klageportal. Klageportalen findes på www.borger.dk og www.virk.dk. En klage er indgivet, når den er tilgængelig for Hjørring Kommune i klageportalen.

Nævnet skal som udgangspunkt afvise en klage, der kommer uden om Klageportalen. Miljø- og Fødevareklagenævnet opkræver et gebyr for at klage. Gebyrets størrelse kan ses på <http://nmkn.dk/>.

Afgørelsen kan udnyttes på egen risiko og regning, hvis der klages over den. Det er dog under forudsætning af, at andre nødvendige tilladelser er indhentet. Miljø- og Fødevareklagenævnet kan i særlige tilfælde afgøre, at godkendelsen ikke kan udnyttes før klagen er behandlet. Miljø- og Fødevareklagenævnet kan ændre eller ophæve kommunens afgørelse på baggrund af en klage.

Kommunens afgørelse kan også indbringes for domstolen. En retssag skal være anlagt inden seks måneder fra den dag, afgørelsen er offentliggjort.

Der er til enhver tid mulighed for aktindsigt i sagen jf. forvaltningsloven, offentlighedsloven og lov om aktindsigt i miljøoplysninger.

⁸ Lovbek. Nr. 442 af 13. maj 2016 om miljøgodkendelse m.v. af husdyrbrug kap. 7.