

AFGØRELSE

Accept af anmeldelse af skift i dyretype

Lundby Torpvej 32, 4750 Lundby

Matr.nr. 77ai, 2k, 3k 3a, 1a 3y, 1d Lundby Torp By, Lundby



Den 23. maj 2023



Sagsnr. 23-006097
Landbrug@vordingborg.dk
Telefon: 55 36 24 77

Indholdsfortegnelse

1.	ANMELDELSE § 15 – SKIFT I DYRETYPE.....	3
2.	AFGØRELSE.....	3
3.	VURDERING.....	4
3.1	Samlet vurdering	5
4.	GENERELLE FORHOLD.....	5
4.1	Det fremadrettede tilladte dyrehold på Lundby torpvej 32.....	5
4.2	Afgørelsen er sendt til	5
4.3	Offentliggørelse	6
4.4	Høring	6
4.5	Lovgrundlag	6
4.6	Klagevejledning	7
4.7	Civilt søgsmål.....	7
4.8	Hvad skal der videre ske	7
4.9	Udnyttelse af godkendelsen på trods af klage	7
4.10	Klageberettiget	7
4.11	Udnyttelse	7
5.	BILAG 1 ANSØGNINGSSKEMA FRA HUSDYRGODKENDELSE.DK.....	8

1. ANMELDELSE § 15 – SKIFT I DYRETYPE

Mikael Kirkhoff Samsøe fra VKST f.m.b.a., har den 15. marts 2023 på vegne af Michael Andreasen anmeldt, at de ønsker at anvende husdyrgodkendelsesbekendtgørelsens § 15 til skift imellem dyretyper i eksisterende staldafsnit på husdyrbruget Lundby Torpvej 32, 4750 Lundby.

Skiftet foregår i eksisterende staldafsnit i bygning 7 i BBR fra slagtesvin til kvæg på matrikel 1a, Lundby Torp By, Lundby.

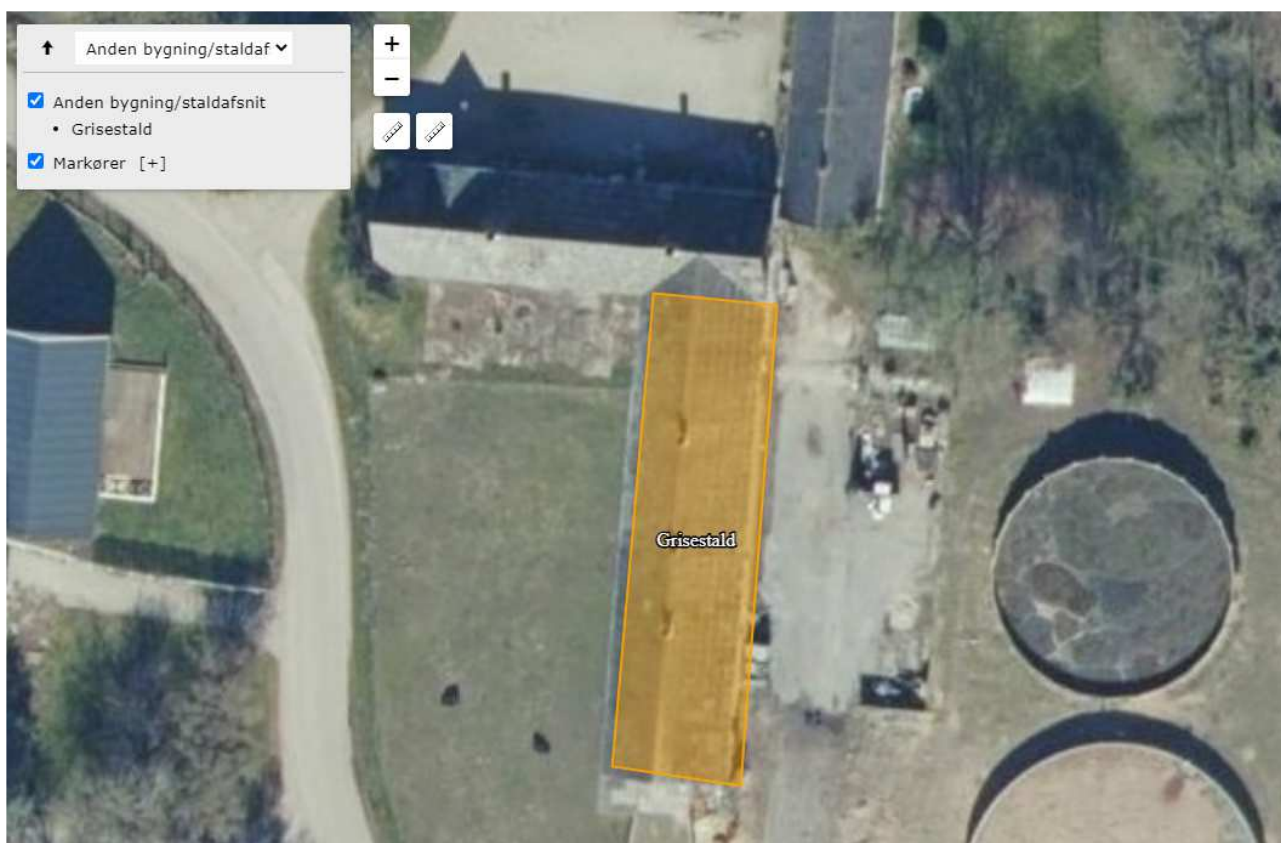

Figur 1 Udklip fra husdyrgodkendelse.dk kort af staldafsnittet hvor der fremadrettet kan være kvæg.

2. AFGØRELSE

Vordingborg kommune afgør hermed, at det anmeldte skift i dyretype, opfylder betingelserne i § 15 i Husdyrgodkendelsesbekendtgørelsen og derfor ikke forudsætter en godkendelse eller en tilladelse efter §§ 16 a eller 16 b i Husdyrbrugloven. Det anmeldte kan derfor bringes til udførelse. Der gøres opmærksom på, at udførelsen af det anmeldte skift i dyretype ikke fritager fra krav om eventuel tilladelse, godkendelse, dispensation eller lignende efter anden lovgivning og for andre bestemmelser. Afgørelsen er meddelt i henhold til § 15, stk. 2, i husdyrgodkendelsesbekendtgørelsen.

3. VURDERING

Vordingborg Kommune vurderer, at det anmeldte skift i dyretyper overholder betingelserne i anmeldteordningen, beskrevet i husdyrgodkendelsesbekendtgørelsens § 15, og derfor kan opføres uden den kræver en ny godkendelse efter § 16a eller b i husdyrbrugloven. Kommunen forudsætter at dyreholdet drives i overensstemmelse med de oplysninger, der fremgår af ansøgningskema nr. 239163 (Bilag 1) samt indkommet ansøgningsmateriale til kommunen.

Betingelser der skal være opfyldt for anmelderordningen

Husdyrgodkendelsesbekendtgørelsens § 15 lister en række betingelser, der skal være opfyldt for at anmeldelsen kan accepteres. Se paragraffen i afsnittet lovgrundlag:

Til disse bemærkes:

- ❖ Skiftet mellem dyretyper slagtesvin til kvæg gør at der reduceres over 50 % i staldafsnittet der skiftes i.

Redegørelse: Der var på ejendommen inden dette skift tilladt 5 909 årligt producerede slagtesvin på hele ejendommen. Det forholder sig sådan at der er 1008 stipladser i den nye stald, bygning 10 BBR, og 350 stipladser i det gamle staldafsnit hvori der anmeldes skift, bygning 7 BBR. Det antal årligt producerede dyr der kan være i staldafsnittet, hvori der nu anmeldes skift i dyretype, er med en antagelse om der kan gå 4 hold igennem stierne årligt (350 stipladser*4 hold produceret årligt), 1400 stk. producerede grise årligt. Hermed omdannes 1400 producerede grise til kvæg.

Beregningen af antal dyreenheder af dyrene i dyreenheder ses af bilag 2 fremsendt af ansøger. Her bliver 41,2 DE slagtesvin anmeldt skiftet til 4,4 DE kvæg. Kvæget er fordelt på 4 årdsyr ammekøer uden opdræt under 400-600 kg, 2 årdsyr småkalve, kvier og stude 0-6 mdr. st. race, 1 årdsyr avlstyr, tung race og 4 årdsyr opdræt, tung race, 6-27 mdr. Hermed er kravet om 50 % reduktion rigeligt imødekommet.

- ❖ Beregningen i forhold til det tilladte eller godkendte antal dyr foretages ud fra omregningsfaktoren som var gældende på tidspunktet, hvor produktionen blev tilladt på tilsyn før 1. august 2017.

Redegørelse: Omregningsfaktoren fremgår af bilag 2, fremsendt af ansøger og er korrekt.

- ❖ Ændringen kan gennemføres uden renovering eller ændringer af stalde, der kræver godkendelse eller tilladelse efter §§16 a.

Redegørelse: Der er i den gamle grisestald indrettet båse på delvist spaltegulv. Ved overgangen til kvæg er nogle af båsens sideadskillelse fjernet så der bliver større sammenhængende areal til kvæget og der kan strøs halm udover over det fast gulv. Dog uden at blive en egentlig dybstrøelse.

Bemærkninger fra kommunen om kontinuitetsbrud og produktions ret for ejendommen

Husdyrbruget på Lundby Torpvej 32 har et retsgrundlag til produktion fra VVM-afgørelse fra 2002 samt tilsynsopfølgning i hvor kommunen fastslår produktionsniveauet i 2011, samt på tilsyn 2016 hvor 2 heste under 500 kg tilføjes. Herudfra afgøres hvilke regler der gør sig gældende for henholdsvis delvist kontinuitetsbrud, eks i enkelte staldafsnit og for det fulde kontinuitetsbrud hvor produktionen fuldstændig ophører. For denne ejendom er reglerne for kontinuitetsbrud hverken reguleret i husdyrbrugloven eller husdyrgodkendelsesbekendtgørelsens kapitel 19, men efter miljøbeskyttelsesloven. Det er derfor kun ved fuldstændigt ophør af dyrehold på hele ejendommen i 3 år, at der opstår kontinuitetsbrud jf. miljøbeskyttelseslovens § 78 a.

Stalden der anmeldes skift i dyretype i befinder sig delvist indenfor forbudszonen til nabobeboelse, husdyrlovens § 6 stk. 1 pkt. 4, idet der er under 50 meter til nabobeboelsen på Lundby Torpvej 31. I denne zone må der ikke ske udvidelser eller ændring der kan medføre forøget forurening. Efter skiftet gælder denne bestemmelse fortsat og begrænser hermed hvad der i fremtiden kan ske i bygningen.

3.1 SAMLET VURDERING

Vordingborg Kommune vurderer, at den anmeldte skift i dyretype, opfylder kravene for en anmeldelse efter § 15 i bekendtgørelse om tilladelse og godkendelse m.v. af husdyrbrug, hvis ovennævnte forudsætninger overholdes.

Det er Vordingborg Kommunes vurdering, at det anmeldte skift i dyretype, derfor ikke kræver en tilladelse eller en miljøgodkendelse efter husdyrloven.

4. GENERELLE FORHOLD

4.1 DET FREMADRETTEDE TILLADTE DYREHOLD PÅ LUNDBY TORPVEJ 32

Samlet tilladte dyrehold på ejendommen er:

Slagtesvin	4 506	Årligt producerede
Ammekøer uden opdræt, under 400-600 kg	4	Årsdyr
Småkalve, kvier og stude, 0-6 mdr. st. race	2	Årsdyr
Avlstyre, tung race	1	Årsdyr
Opdræt, tung race, 6-27 mdr.	4	Årsdyr
Heste under 500 kg	2	Årsdyr

4.2 AFGØRELSEN ER SENDT TIL

Ansøger: Michael Andreasen – via digital post til cvr. 36836210

Konsulent: Mikael Kirkhoff Samsøe ved VKST f.m.b.a. – via mail til mks@vkst.dk

Organisationer og myndigheder

Miljøstyrelsen, Tolderlundsvej 5, 5000 Odense C, mst@mst.dk

Styrelsen for Patientsikkerhed, Tilsyn og Rådgivning Øst, Islands Brygge 67, 2300 København S, trost@stps.dk

Danmarks Fiskeriforening, Nordensvej 3, 7000 Fredericia, mail@dkfisk.dk

Ferskvandsfiskeriforeningen, Vormstrupvej 2, 7540 Haderup, nb@ferskvandsfiskeriforeningen.dk

Arbejderbevægelsens Erhvervsråd, Reventlowsgade 14, 1. sal, 1651 København V, ae@ae.dk

Forbrugerrådet, Fiolstræde 17b, Postboks 2188, 1017 København K, cvr: 63870528

Det Økologiske Råd, Blegdamsvej 4B, 2200 København N, husdyr@ecocouncil.dk

Danmarks Naturfredningsforening, Masnedøgade 20, 2100 Kbh. K. dnvordingborg-sager@dn.dk

Danmarks Sportsfiskerforbund, Skyttevej 4, 7182 Bredsten, sydsjaelland@sportsfiskerforbundet.dk

Dansk Ornitologisk Forening, Vesterbrogade 140, 1620 København V, natur@dof.dk

Friluftsrådet, v. John Knudsen, storstroem@friluftsradet.dk

Foreningen Greenpeace Danmark, info.dk@greenpeace.org

Matrikulære naboer

Ejere og beboere af følgende ejendomme:

Brovejen (Banedanmark), Lundby Torpvej 10, Lundby Torpvej 29, Lundby Torpvej 31, Lundby Torpvej 33, Lundby Torpvej 34 alle sammen 4750 Lundby.

4.3 OFFENTLIGGØRELSE

Afgørelsen bliver annonceret på Vordingborg Kommunes hjemmeside fra den 23. maj 2023, hvor klagefristen udløber. Desuden ligges den på dma.mst.dk

4.4 HØRING

I sager om høring af anmeldelser gælder forvaltningslovens bestemmelser om høring af parter. Anmeldelsen har derfor været i høring hos matrikulære naboer efter forvaltningslovens § 19 i 14 dage fra den 1. maj 2023 til den 16. maj 2023. Der er indkom udelukkende besked fra Banedanmark om de ingen bemærkninger har.

4.5 LOVGRUNDLAG

- Bekendtgørelse om godkendelse og tilladelse m.v. af husdyrbrug Nr. 443 af 26. april 2023 (Husdyrgodkendelsesbekendtgørelsen)

Skift mellem dyretyper

§ 15. Skift mellem dyretyper og ændringer i forhold til alder og vægt inden for en dyretype kan foretages efter kommunalbestyrelsens afgørelse efter § 20, stk. 4, hvis betingelserne i stk. 2-10 er opfyldt.

Stk. 2. Skift mellem dyretyper kan foretages inden for hver enkelt af de i nr. 1-5 nævnte dyregrupper, fra de i nr. 3-5 til de i nr. 1 og 2 nævnte dyregrupper eller fra den i nr. 2 til den i nr. 1 nævnte dyregruppe:

Andet kvæg end malkekøer samt får, geder eller heste.

1. Malkekøer.
2. Slagtesvin, smågrise eller søer.
3. Slagtekyllinger, høns eller andet fjerkræ.
4. Mink eller andre kødædende pelsdyr.

Stk. 3. Ved skift mellem dyretyper skal det antal dyreenheder, som ændringen omfatter i hvert staldafsnit, reduceres med mindst 50 pct., jf. dog stk. 4, 5 og 6.

Stk. 4. Ved skift mellem dyretyper skal det antal dyreenheder, som ændringen omfatter i hvert staldafsnit, reduceres med mindst 30 pct. i følgende tilfælde:

1. Skift fra søer eller smågrise til får, geder eller andet kvæg end malkekøer.
2. Skift fra malkekøer til kvier og stude.
3. Skift fra slagtesvin til smågrise.

Stk. 5. Ved skift mellem følgende dyretyper, må antallet af dyreenheder ikke øges:

1. Skift fra ammekøer, får eller geder til kvier og stude.
2. Skift fra slagtekalve til kvier.

Stk. 6. Ved skift mellem tung race og Jersey skal det antal dyreenheder, som ændringen omfatter i hvert staldafsnit, reduceres med følgende:

Mindst 5 pct. ved skift fra Jersey til tung race for malkekøer.

Mindst 15 pct. ved skift fra tung race til Jersey for andet kvæg end malkekøer.

Stk. 7. Ved andre skift mellem tung race og Jersey end nævnt i stk. 6 må antallet af dyreenheder ikke øges. Ved skift efter stk. 4, nr. 2, samtidig med skift mellem tung race og Jersey gælder kravet om reduktion af dyreenheder i stk. 6, nr. 1, som yderligere krav. Ved skift efter stk. 5, nr. 2, samtidig med skift mellem tung race og Jersey, gælder kravet om reduktion af dyreenheder i stk. 6, nr. 2.

Stk. 8. Ved ændringer i alder og vægt inden for samme dyretype, må antallet af dyreenheder ikke øges.

Stk. 9. Beregningen i forhold til det tilladte eller godkendte antal dyr, jf. stk. 3-8, foretages ud fra omregningsfaktoren, som var gældende på tidspunktet, hvor produktionen blev tilladt, godkendt m.v.

Stk. 10. Ændringen skal kunne gennemføres uden renovering eller andre ændringer af stalde, der kræver godkendelse eller tilladelse efter §§ 16 a og 16 b i husdyrbrugloven.

- Lov om husdyrbrug og anvendelse af gødning m.v. nr. 1572 af 20. december 2006 med seneste ændringer i lovbekendtgørelse nr. 520 af 1. maj 2019 (Husdyrbrugloven)
- Forvaltningsloven nr. 571 af 19. december 1985 med seneste ændringer i lovbekendtgørelse nr. 433 af 22. april 2014

4.6 KLAGEVEJLEDNING

Hvis du ønsker at klage over denne afgørelse, kan du klage til Miljø- og Fødevareklagenævnet. Klagen skal indgives inden 4 uger fra afgørelsesdatoen. Altså til og med 20. juni 2023.

Du klager via klageportalen, som du finder via borger.dk eller virk.dk. Du logger på klageportalen med NemID. En klage er indgivet, når den er tilgængelig for Vordingborg Kommune via klageportalen. Når du klager, skal du betale et gebyr på 900 kr. for borgere og 1.800 kr. for virksomheder, organisationer og offentlige myndigheder.

I klageportalen sendes din klage automatisk først til Vordingborg Kommune. Hvis Vordingborg Kommunen fastholder afgørelsen, sender kommunen klagen videre til behandling i nævnet via klageportalen. Du får besked om at klagen er videresendt.

Miljø- og Fødevareklagenævnet afviser din klage, hvis du sender den uden om klageportalen, medmindre du er blevet fritaget for brug af klageportalen. Hvis du ønsker at blive fritaget for at bruge klageportalen, skal du sende en begrundet anmodning til Vordingborg Kommune. Kommunen videresender din anmodning til nævnet, som herefter beslutter om, du kan fritages. Se betingelserne for at blive fritaget.

4.7 CIVILT SØGSMÅL

Hvis afgørelsen ønskes prøvet ved domstolene, skal søgsmål jf. husdyrlovens § 90 være anlagt senest 6 måneder efter, afgørelsen er meddelt. Altså til og med den 23. november 2023.

4.8 HVAD SKAL DER VIDERE SKE

Hvis der indkommer klager inden for klagefristen, vil ansøger blive orienteret om det. Hvis der ikke indkommer klager over afgørelsen, afsluttes sagen uden yderligere kommunikation.

4.9 UDNYTTELSE AF GODKENDELSEN PÅ TRODS AF KLAGE

Husdyrbruget vil kunne udnytte godkendelsen i den tid Miljø- og Fødevareklagenævnet behandler en eventuel klage, medmindre Nævnet bestemmer andet.

Eventuelle klager har som udgangspunkt ikke opsættende virkning. Hvis afgørelsen udnyttes inden klagefristens udløb, eller mens en eventuel klage behandles af klagenævnet, sker det på ansøgers egen regning og risiko.

4.10 KLAGEBERETTIGET

Klageberettiget er ansøger, diverse organisationer samt enhver, som har væsentlig individuel interesse i sagen. Se evt. husdyrloven.

4.11 UDNYTTELSE

Afgørelsen bortfalder, hvis den ikke er udnyttet senest 6 år efter, at afgørelsen er meddelt.

Med venlig hilsen

Julie Birk Christiansen

Miljø-sagsbehandler

5. BILAG 1 ANSØGNINGSSKEMA FRA HUSDYRGODKENDELSE.DK

Dette er en anmeldelse af skift mellem dyretyper, ændringer af produktionsformen eller flytning af dyr mellem eksisterende staldafsnit efter husdyrgodkendelsesbekendtgørelsens § 15

Versionsnummer:

2

Indsendelsesdato:

15-03-2023

Genereringsdato:**Husdyrbruget**

Husdyrbrugets CVR-nummer	36836210
Husdyrbrugets navn	Hønebjerggård
Beliggenhedsadresse	Lundby Torpvej 32
Postnummer	4750
By	Lundby

Ansøger

Ansøger navn	Michael Andreasen
Ansøger adresse	Lundby Torpvej 32
Ansøger postnummer	4750
Ansøger by	Lundby
Ansøger telefon	28885614
Ansøger email	mikse.andreasen@gmail.com

Konsulent

Konsulent Cvr	31123992
Konsulent virksomhedsnavn	VKST f.m.b.a.
Konsulent navn	Mikael Kirkhoff Samsøe
Konsulent adresse	Fulbyvej 15
Konsulent postnummer	4180
Konsulent by	Sorø
Konsulent telefon	21467458
Konsulent email	mks@vkst.dk

Ejendom

Ejendomsnummer	3900019461
CHR numre	14749

Kort beskrivelse:

De 1400 grise der ligger godkendelse til i den markerede stald som anmeldelsen vedrører ønskes konverteret til at ansøgers datter kan have et hobbybetonet kvæghold i stalden istedet. For sikre luft i systemet søges om 4,4 DE i kvæg -jf. vedlagte beregninger. De 1400 grise udgør 41,2 DE så krav om min. 50% reduktion i DE må siges at være overholdt for anmeldelsen

Anmeldelse (239163) | Gennemse & indsend

Her er alle indtastninger og afstande samlet på en side, der kan udskrives som en samlet PDF.

Dette er en anmeldelse af skift mellem dyretyper, ændringer af produktionsformen eller flytning af dyr mellem eksisterende staldafsnit efter husdyrgodkendelsesbekendtgørelsens § 15

Kort beskrivelse:

De 1400 grise der ligger godkendelse til i den markerede stald som anmeldelsen vedrører ønskes konverteret til at ansøgers datter kan have et hobbybetonet kvæghold i stalden istedet. For sikre luft i systemet søges om 4,4 DE i kvæg -jf. vedlagte beregninger. De 1400 grise udgør 41,2 DE så krav om min. 50% reduktion i DE må siges at være overholdt for anmeldelsen

Versionsnummer:
2

1. Basisoplysninger

Husdyrbruget

Bedrift Cvr	36836210
Husdyrbrugets navn	Hønebjerggård
Beliggenhedsadresse	Lundby Torpvej 32
Postnummer	4750
By	Lundby

Ansøger

Ansøgersnavn	Michael Andreasen
Ansøgeradresse	Lundby Torpvej 32
Ansøgerpostnummer	4750
Ansøgerby	Lundby
Ansøgeretelefon	28885614
Ansøger-email	mikse.andreasen@gmail.com

Konsulent

Konsulent Cvr	31123992
Konsulent virksomhedsnavn	VKST f.m.b.a.
Konsulentnavn	Mikael Kirkhoff Samsøe
Konsulentadresse	Fulbyvej 15
Konsulentpostnummer	4180
Konsulentby	Sorø
Konsulenttelefon	21467458
Konsulent-email	mks@vkst.dk

Ejendom

Ejendomsnummer	3900019461
CHR numre	14749

Matrikler på ejendomsnummer

Matrikel: 1d - Lundby Torp By, Lundby

Matrikel: 3a - Lundby Torp By, Lundby

Matrikel: 4d - Ring By, Hammer

Matrikel: 77ai - Lundby By, Lundby

Matrikel: 1a - Lundby Torp By, Lundby

Matrikel: 2k - Lundby Torp By, Lundby

Matrikel: 3k - Lundby Torp By, Lundby

Matrikel: 3y - Lundby Torp By, Lundby

2. Afstande

2.1 Afstande angivet

Der er ikke angivet nogen afstande.

3. Yderligere informationer om anmeldelse

Yderligere informationer og specielle forhold

Kommentar til afstandsangivelser

Ingen kommentar

4. Supplerende oplysninger

Bilag			
Id	Filnavn	Fil størrelse	Beskrivelse
33306	Beregning af DE med gamle normer før og efter konvertering..pdf	36500	De beregning

5. Kortuddrag

Staldafsnit og opbevaringslagre (automatisk)



Beregning af antal dyreenheder og harmoniareal

- gældende fra 1. august 2010

Udskrivningsdato: 15. marts 2023

Beregning foretaget for:

Foretaget af:

Husdyrhold, antal og produktionsniveau

Dyreart	Antal	Enhed	Indgang	Afgang	Enhed	Dyr pr. DE	Antal DE
Slagtesvin	1.400	Prod.	33,6	111	Kg	34	41,2
Ammekøer uden opdræt, under 400-600 kg	4	Årsdyr	0	0	-	1,6	2,5
Småkalve, kvier og stude, 0-6 mdr. st. race	2	Årsdyr	0	0	Måneder	4,5	0,4
Avlstyre, tung race	1	Årsdyr	0	0	-	1,8	0,6
Opdræt, tung race, 6-27 mdr.	4	Årsdyr	0	0	Måneder	4,5	0,9
I alt							45,6

Antal dyreenheder fordelt på dyregrupper

Dyregruppe	Antal dyreenheder
Kvæg	4,4
Svin	41,2
Fjerkræ	0,0
Får og geder	0,0
Mink	0,0
Andet	0,0
I alt	45,6

Nødvendigt harmoniareal, maksimal antal dyreenheder pr. ha, og minimal antal overførte dyreenheder

	Harmoni-areal tilrådighed, ha	Antal dyreenheder, egen besætning	Maksimal antal DE/ha*)	Konsekvens:		
				Nødvendig ekstra harmoniareal, ha	Eller minimum overført antal DE	Max. modtaget gødning, DE
Efter 1. august 2010	0,0	45,6	1,70	32,0	45,6	0,0

*) For egenproduceret husdyrgødning på egen bedrift. For modtaget husdyrgødning regnes 1,4 DE/ha

