



HOLSTEBRO KOMMUNE

Rådhuset • 7500 Holstebro

Carsten Susgaard  
Munkhulevej 6  
6990 Ulfborg

Dato: 03-11-2017  
Sagsnr.: 09.17.17-P19-11-17  
Henv. til: Ole Lousdal  
Natur og Miljø  
Direkte tlf.: 96 11 77 96  
Afdeling tlf.: 96 11 75 57  
naturogmiljo@holstebro.dk  
www.holstebro.dk

# Tillæg nr. 1 til § 11 MILJØGODKENDELSE

af minkfarmen  
**Munkhule**

Munkhulevej 6, 6990 Ulfborg  
Beliggende på matr. nr. 23i, Den største Del, Staby



MILJØGODKENDELSE MEDDELT I HENHOLD TIL LOV NR. 256 AF 21. MARTS 2017 OM MILJØGODKENDELSE M.V. AF HUSDYRBRUG.



## Indholdsfortegnelse

<b>INDHOLDSFORTEGNELSE .....</b>	<b>1</b>
<b>STAMBLAD FOR HUSDYRBRUGET .....</b>	<b>2</b>
<b>IKKE TEKNISK RESUMÉ .....</b>	<b>3</b>
<b>MEDDELELSE OM GODKENDELSE .....</b>	<b>4</b>
<b>MILJØGODKENDELSENS VILKÅR .....</b>	<b>5</b>
GENERELLE FORHOLD .....	5
<i>Dokumentation .....</i>	<i>5</i>
<i>Udnyttelse af godkendelse .....</i>	<i>5</i>
HUSDYRBRUGETS ANLÆG .....	5
<i>Stalde .....</i>	<i>5</i>
<i>Rengøring af staldanlæg .....</i>	<i>5</i>
<i>Opbevaring af flydende husdyrgødning .....</i>	<i>5</i>
<i>Vilkår tilføjet i stadfæstelse fra NMKN af 12-11-2015 .....</i>	<i>6</i>
<b>OFFENTLIGGØRELSE OG GENERELLE FORHOLD .....</b>	<b>7</b>
KLAGEVEJLEDNING .....	7
OFFENTLIGGØRELSE .....	7
<b>MILJØTEKNISK BESKRIVELSE OG VURDERING .....</b>	<b>10</b>
<i>Ansøger og ejerforhold .....</i>	<i>10</i>
<i>Lokalisering og planmæssige forhold .....</i>	<i>10</i>
<i>Landskabelige og kulturhistoriske områder .....</i>	<i>13</i>
HUSDYRBRUGETS ANLÆG .....	14
<i>Det ansøgte husdyrhold .....</i>	<i>14</i>
<i>Stalde .....</i>	<i>15</i>
<i>Rengøring af staldanlæg .....</i>	<i>15</i>
<i>Opbevaring af flydende husdyrgødning .....</i>	<i>16</i>
<i>Forurening og gener fra husdyrbrugets anlæg .....</i>	<i>17</i>
<i>Ammoniak .....</i>	<i>17</i>
<i>Lugt .....</i>	<i>19</i>
<i>Driftsforstyrrelser eller uheld .....</i>	<i>21</i>
<i>Grundvand .....</i>	<i>21</i>
<i>Bilag IV-arter .....</i>	<i>22</i>
<i>Vilkår tilføjet i stadfæstelse fra NMKN af 12-11-2015 .....</i>	<i>22</i>
<b>HOLSTEBRO KOMMUNES SAMLEDE VURDERING AF HUSDYRBRUGET .....</b>	<b>23</b>
<b>BILAG .....</b>	<b>24</b>
BILAG 1 – SITUATIONSPLAN .....	24
BILAG 2 – HUSDYRBRUGETS INDRETNING .....	25
BILAG 3 – OMKRINGBOENDE .....	26
BILAG 4 – LANDSKABELIGE OG KULTURHISTORISKE INTERESSER OMKRING ANLÆG .....	27
BILAG 5 – NATUROMRÅDER OMKRING ANLÆG OG N-DEP. FRA ANLÆG .....	28
BILAG 6 – BILAG DISPENSATION TIL GRØFT .....	30
BILAG 7 – DISPENSATION TIL GRØFT .....	31
BILAG 8 – BEMÆRKNINGER FRA MUNKHULVEJ 4, 6990 ULFBORG INDKOMMET I OFFENTLIGHEDSPERIODE .....	32

**Stamblad for husdyrbruget**

Godkendelsesdato	03-11-2017
Godkendelse hjemmel, lov nr. 256 af 21. marts 2017 om miljøgodkendelse m.v. af husdyrbrug.	§ 11
Udnyttelsesfrist	6 år fra godkendelsesdato
Husdyrbrugets navn, jf. CVR	CARSTEN SUSGAARD
CVR-nr. / P-nr.	16008087 / 1001017361
Husdyrbrugets adresse	Munkhulevej 6, 6990 Ulfborg
Husdyrbrugets telefonnumre	97492772
Husdyrbrugets kontaktperson	Carsten Susgaard
Husdyrbrugets e-mail:	susgaard@mail.dk
Matrikel	23i, Den største Del, Staby
CHR	57739
Byggetilladelse	Da dit projekt omfatter udvidelser i form af byggeri, ombygning eller lignende, skal der forinden søges om byggetilladelse hos kommunen. Dette gøres via <a href="http://www.byggomiljoe.dk">www.byggomiljoe.dk</a>
Ejendomsnr.	661-0181893
Husdyrgodkendelsesskema nummer	98623 og 101654 (fiktiv til scenarie 2 med etagebure)
Husdyrbrugets konsulent	Rikke Ilsøe Mogensen, Vestjysk Landboforening, e-mail: rim@vjl.dk
Godkendelses- og tilsynsmyndighed	Holstebro Kommune, Natur og Miljø, Kirkestræde 11, 7500 Holstebro E-mail: <a href="mailto:naturogmiljo@holstebro.dk">naturogmiljo@holstebro.dk</a> Tlf. 96 11 75 63
Sagsnummer	09.17.17-P19-11-17



## Ikke teknisk resumé

Holstebro Kommune har den 30-05-2017 modtaget ansøgning om ændring af husdyrbruget på Munkhulevej 6, 6990 Ulfborg. Husdyrbruget er større end 25 DE og mindre end 250 dyreenheder (DE) og er derfor omfattet af § 11 i Lov om miljøgodkendelse m.v. af husdyrbrug<sup>1</sup>.

Udkast til miljøgodkendelse har været i 3 ugers høring i perioden fra den 10-10-2017 til den 31-10-2017.

Forhold der ikke ændres, er ikke behandlet i nærværende tillæg og skal fortsat læses i eksisterende godkendelse af 26-03-2014 - stadfæstet i Natur- og Miljøklagenævnet den 12-11-2015 (NMK-131-00194).

Dyreholdet ændres ikke ved dette tillæg, og der vil således fortsat være tilladelse til 5.000 årstæver, mink. I forbindelse med dette tillæg bliver der etableret en overdækket gyllebeholder på ca. 2500 m<sup>3</sup>, en møddingsplads på ca. 240 m<sup>2</sup> samt et maskinhus/mandskabsrum på ca. 300 m<sup>2</sup>. Derudover behandles et alternativt scenarie med etablering af etagebure som alternativ til, som ansøgt i hovedgodkendelsen, at oprette de nye haller nord for farmen.

Der meddeles dispensation fra afstandskrav til skel til placering af den nye møddingsplads og dispensation fra afstandskrav til stuehus og grøft til placering af gyllebeholderen. Husdyrbrugets naboer er blevet hørt i forbindelse med udarbejdelsen af dette tillæg, og der er ikke indkommet kommentarer til placeringen af møddingspladsen, hvorfor dispensationen kan meddeles.

Den ansøgte ændring skal jf. Husdyrlovens § 26 stk. 2 vurderes ud fra en samlet vurdering af alle etableringer, udvidelser eller ændringer foretaget siden den 1. januar 2007 på husdyrbruget dog højst over en 8-årig periode. Idet bedriften tidligere er miljøgodkendt af Holstebro Kommune, jf. ovenstående, skal den nu ansøgte udvidelse vurderes ift. den drift, der var gældende før denne miljøgodkendelse trådte i kraft. Der indsendt to ansøgninger:

1. Ansøgning der belyser påvirkningerne på omgivelserne på alle de udvidelser, der er foretaget siden 1. januar 2007, dvs. nudriften i 2007 sammenholdt med ansøgt drift i 2012. (ansøgning nr. 98623).
2. Ansøgning der belyser påvirkningerne på omgivelserne ved indsætningen af etagebure (scenarie 2) frem for udvidelsen af farmen mod nord (scenarie 1), som godkendt i 2014 (skema ID 101654).

---

<sup>1</sup> Lov nr. 256 af 21. marts 2017 om miljøgodkendelse m.v. af husdyrbrug



## Meddelelse om godkendelse

Dette tillæg fastlægger de vilkår, der gælder for ændringen af husdyrbruget.

Husdyrbruget er større end 25 DE, men under 250 DE og er derfor omfattet af § 11 i Lov om miljøgodkendelse m.v. af husdyrbrug. Holstebro Kommune er godkendelses- og tilsynsmyndighed for husdyrbrugets forhold til det eksterne miljø. Godkendelsen omfatter alle aktiviteter, der hører under husdyrbruget. Der drives ikke biverksomhed på husdyrbruget.

På baggrund af de foreliggende oplysninger i ansøgningen og den miljøtekniske beskrivelse og vurdering meddeler Holstebro Kommune hermed godkendelse til det ansøgte scenarie 2 med etagebure, den nye overdækkede gyllebeholder, den nye møddingsplads og det nye maskinhus/mandskabshus, på husdyrbruget matr. nr. 23i, Den største Del, Staby, beliggende Munkhulevej 6, 6990 Ulfborg.

Godkendelsen bygger på husdyrbrugets ansøgning og supplerende oplysninger samt kommunens konkrete vurdering støttet af Miljøklagenævnets afgørelser og Miljøstyrelsens vejledninger og orienteringer.

På Holstebro Kommunes vegne

---

Ole Lousdal  
Biolog



## Miljøgodkendelsens vilkår

### Generelle forhold

#### Dokumentation

1. Vilkår 9, 12 og 15-19 i eksisterende miljøgodkendelse af 26-03-2014, stadfæstet i NMKN 12-11-2015, bortfalder ved ibrugtagning af tillægget.
2. Husdyrbruget skal etableres og drives, som det er beskrevet i ansøgningen og de supplerende oplysninger, og som det er sammenfattet i godkendelsens miljøtekniske beskrivelse og vurdering, medmindre vilkårene i denne godkendelse eller senere afgørelser foreskriver andet.

#### Udnyttelse af godkendelse

3. Det ansøgte skal etableres som et samlet projekt, og delvis udnyttelse af miljøgodkendelsen kan kun ske efter afgørelse fra Holstebro Kommune.

### Husdyrbrugets anlæg

#### Stalde

4. Minkhallerne skal etableres og drives med følgende indretning og systemer:

Staldnavn	Dyreart/type	Ansøgt drift (Scenario 1) godkendt den 26-03-2014 og stadfæstet i NMKN 12-11-2015		Ansøgt drift (Scenario 2) med etagebure		Staldsystem og BAT niveau
		Antal	DE	Antal	DE	
Eksisterende haller	Årstæver, mink	3.300	113,79	5.000	172,41	Åbne haller Med etagebure i scenario 2 36,0 cm rende Halm ad libitum. To gange ugentlig udmugning
Haller godkendt i 2014	Årstæver, mink	1.700	58,62	0	0,00	Ikke aktuelle i scenario 2 Åbne haller 36,0 cm render. Halm ad libitum To gange ugentlig udmugning

5. Afstandskravet på 100 m til nærmeste nabo (Munkhulevej 4) skal være overholdt ved udvidelse af dreholdet til de 5.000 årstæver.

#### Rengøring af staldanlæg

6. Fodervogne og foderrekvisitter skal omhyggeligt rengøres hver dag efter brug. Rengøringen skal foretages på en plads, hvor restvandet opsamles, og hvor der ikke er risiko for, at restvandet kan give anledning til punktkildeforurening.

#### Opbevaring af flydende husdyrgødning

7. Gyllebeholdere skal minimum en gang om året - f.eks. i forbindelse med forårstømning - inspiceres for revner/utætheder mv. og vedligeholdes. Inspektion og evt. vedligeholdelse skal noteres i driftsjournal.



8. Husdyrbrugets gyllebeholdere skal være overdækket med fast overdækning med indvendigt skørt.
9. Åbningen af teltoverdækningen må kun stå åben i forbindelse med omrøring og tømning af gyllebeholder. Teltoverdækningen må herudover dog højst stå åben i et døgn. Såfremt teltoverdækningen står åben længere noteres dette i logbogen med angivelse af årsag til dette.
10. I tilfælde af skader på teltoverdækningen skal denne repareres inden 1 uge efter skadens opståen. Såfremt dette ikke kan overholdes, skal en montør bestilles inden 2 hverdage efter skadens opståen.
11. Eventuelle skader og reparationer på teltoverdækningen skal noteres i logbog med dato for skaden og dato for reparation af denne.
12. Den nye gyllebeholder skal etableres med gyllealarm jf. Husdyrgødningsbekendtgørelsens §21.

#### ***Vilkår tilføjet i stadfæstelse fra NMKN af 12-11-2015***

---

- 13a. Der skal føres logbog med angivelse af tidspunkter og metoder til rensning i, under og omkring burene.
- 26a. Hvis kommunen finder det nødvendigt, skal ejer for egen regning lade udføre støjmålinger og/eller -beregninger af støjen fra minkfarmen for at dokumentere, at støjgrænserne i vilkår 26 er overholdt. Hvis grænserne konstateres overholdt, kan der højst pålægges ejer at få foretaget én støjmåling og eller -beregning om året. Målingerne/beregningerne skal udføres og rapporteres som "Miljømåling – ekstern støj" af en enhed, som er optaget på Miljøstyrelsens liste over godkendte laboratorier. Virksomhedens støj skal dokumenteres ved måling eller efter gældende vejledninger fra Miljøstyrelsen, pt. Nr. 6/1984 om Måling af ekstern støj og nr. 5/1993 om Beregning af ekstern støj fra virksomheder. Målingerne/beregningerne skal foretages på/for de mest støjbelastede områder udenfor virksomhedens grund og under de mest støjbelastede driftsforhold - eller efter anden aftale med kommunen.
28. Der skal føres logbog med angivelse af tidspunkter og forbrug af midler til fluebekæmpelse.



## Offentliggørelse og generelle forhold

### Klagevejledning

Ansøger, klageberettigede myndigheder og organisationer samt enhver, der har en væsentlig individuel interesse i sagens udfald kan klage over afgørelsen.

Fristen for at klage over afgørelsen er den 01-12-2017.

Klagen skal sendes digitalt. Hvis du er borger, skal du klage via [borger.dk](http://borger.dk), og hvis du er virksomhed eller forening, skal du klage via [virk.dk](http://virk.dk). Du skal logge ind med NemID. Når du er logget ind, kan du søge på "klagenævnet", hvor du bliver guidet igennem klageprocessen. Det koster et gebyr at få behandlet klagen.

### Aktindsigt

Der er mulighed for at se det materiale, der er indgået i sagens behandling. Reglerne for hvilket materiale kommunen må udlevere er fastlagt i forvaltningsloven, offentlighedsloven og lov om aktindsigt i miljøoplysninger.

### Søgsmål

Afgørelsen kan prøves ved domstolene. Dette forudsætter, at sagen er indbragt for domstolene senest 6 måneder efter, at afgørelsen er truffet

### Fritagelse for brug af klageportal

Det er muligt at blive fritaget for at bruge Klageportalen, hvis der foreligger særlige omstændigheder. Fremsend anmodningen til Holstebro Kommune, der sender anmodningen videre til klagenævnet, som træffer afgørelse om fritagelse.

## Offentliggørelse

Afgørelsen sendes til:

- Carsten Susgaard, Munkhulevej 6, 6990 Ulfborg (ansøger)

Orientering om meddelelse af miljøgodkendelse er sendt til:

- Danmarks Naturfredningsforening, CVR: 60804214, P-nr: 1002121278 - (Interesseorganisation)
- Styrelsen for patientsikkerhed, CVR: 37105562, P-nr: 1020753931 - (Myndighed)
- Danmarks Fiskeriforening Producent Organisation, CVR: 45812510, P-nr:1001874009 - (Interesseorganisation)
- Danmarks Sportsfiskerforbund, v/ Gunnar H. Pedersen, Ove Krarupsvej 17, 6990 Ulfborg (Interesseorganisation)
- Danmarks Sportsfiskerforbund, CVR: 37099015, P-nr: 1001751945 - (Interesseorganisation)
- FERSKVANDSFISKERIFORENINGEN FOR DANMARK, CVR: 25145615, P-nr: 1004659823 - (Interesseorganisation)





- Nissum Fjord Fritidsfiskerforening v/ Erik Holk Nielsen, Nørhedevej 28, 6990 Ulfborg (Interesseorganisation)
- Dansk Ornitologisk Forening, CVR: 54752415, P-nr: 1001712827 - (Interesseorganisation)
- Dansk Ornitologisk Forening - Vestjylland, CVR: 29287112, P-nr: 1011976545 - (Interesseorganisation)
- Det Økologiske Råd, CVR: 15428376, P-nr: 1000921784 - (Interesseorganisation)
- De Kulturhistoriske Museer i Holstebro Kommune, CVR: 34744866, P-nr: 1018099531 - (Myndighed)
- Rikke Ilsøe Mogensen, Vestjysk Landboforening, e-mail: rim@vjl.dk (ansøgers rådgiver)
- Svend Birch, Munkhulevej 1, 6990 Ulfborg (nabo)
- Julie Marie Bruun, Ane Louise Møller Bruun og Jan Bruun, Munkhulevej 2, 6990 Ulfborg (nabo, lejer)
- Lennart Trolle Jensen, Skråvej 6, 6990 Ulfborg, (Ejer af Munkhulevej 2, 6990 Ulfborg)
- Ragna Hjortflod Sandgrav og Gunnar Sandgrav, Munkhulevej 3, 6990 Ulfborg (nabo)
- Pernille Toft og Arne Bank Sørensen, Munkhulevej 4, 6990 Ulfborg (nabo)
- Pia Nørtoft Andersen og Lars Erik Andersen, Munkhulevej 5, 6990 Ulfborg (nabo)
- Trine Hyldgaard Thomsen og Mogens Dybdahl Thomsen, Munkhulevej 8, 6990 Ulfborg (nabo)
- Cecilie Næss Damm og Solveig Næss, Sdr. Stabyvej 1, 6990 Ulfborg (nabo)
- Annette Gade, Falsigvej 4, 7500 Holstebro (Ejer af Sdr. Stabyvej 3, 6990 Ulfborg)
- Krista Bergitte Agerskov Godskesen, Klosterhedevej 53, 7600 Struer (Ejer af Sdr. Stabyvej 4, 6990 Ulfborg)
- Marie Dybdahl Thomsen, Martin Dybdahl Thomsen, Emma Thomsen og Helge Dybdahl Thomsen, Sdr. Stabyvej 5, 6990 Ulfborg (nabo)
- Stephanie Agernem og Rasmus Joachim Tychosen, Sdr. Stabyvej 6, 6990 Ulfborg (nabo, lejer)
- Vagn Aage Jensen, Højmarksvej 53, 8920 Randers NV (Ejer af Sdr. Stabyvej 6, 6990 Ulfborg)
- Tommy Østerby Thomsen, Lisa Østerby Thomsen og Kjeld Dybdahl Thomsen, Staby Kirkevej 14, 6990 Ulfborg (nabo)

I perioden 10-10-2017 til 31-10-2017 har forslag til afgørelse været sendt i offentlig høring hos nedenstående:

- Svend Birch, Munkhulevej 1, 6990 Ulfborg (nabo)
- Julie Marie Bruun, Ane Louise Møller Bruun og Jan Bruun, Munkhulevej 2, 6990 Ulfborg (nabo, lejer)
- Lennart Trolle Jensen, Skråvej 6, 6990 Ulfborg, (Ejer af Munkhulevej 2, 6990 Ulfborg)



- Ragna Hjortflod Sandgrav og Gunnar Sandgrav, Munkhulevej 3, 6990 Ulfborg (nabo)
- Pernille Toft og Arne Bank Sørensen, Munkhulevej 4, 6990 Ulfborg (nabo)
- Pia Nørtoft Andersen og Lars Erik Andersen, Munkhulevej 5, 6990 Ulfborg (nabo)
- Trine Hyldgaard Thomsen og Mogens Dybdahl Thomsen, Munkhulevej 8, 6990 Ulfborg (nabo)
- Cecilie Næss Damm og Solveig Næss, Sdr. Stabyvej 1, 6990 Ulfborg (nabo)
- Annette Gade, Falsigvej 4, 7500 Holstebro (Ejer af Sdr. Stabyvej 3, 6990 Ulfborg)
- Krista Bergitte Agerskov Godskesen, Klosterhedevej 53, 7600 Struer (Ejer af Sdr. Stabyvej 4, 6990 Ulfborg)
- Marie Dybdahl Thomsen, Martin Dybdahl Thomsen, Emma Thomsen og Helge Dybdahl Thomsen, Sdr. Stabyvej 5, 6990 Ulfborg (nabo)
- Stephanie Agernem og Rasmus Joachim Tychosen, Sdr. Stabyvej 6, 6990 Ulfborg (nabo, lejer)
- Vagn Aage Jensen, Højmarksvej 53, 8920 Randers NV (Ejer af Sdr. Stabyvej 6, 6990 Ulfborg)
- Tommy Østerby Thomsen, Lisa Østerby Thomsen og Kjeld Dybdahl Thomsen, Staby Kirkevej 14, 6990 Ulfborg (nabo)
- Rikke Ilsøe Mogensen, Vestjysk Landboforening, e-mail: rim@vjl.dk (ansøgers rådgiver)

Naboer og ejere af naboejendomme indenfor en konsekvensradius på 792 m er blevet hørt.

I 3 ugers nabohøringen er der indkommet bemærkninger fra følgende:

Munkhulevej 4, 6990 Ulfborg. Spørgsmålet er behandlet i ansøgningen, jf. bilag 8.



## Miljøteknisk beskrivelse og vurdering

### Ansøger og ejerforhold

Carsten Susgaard ejer og driver husdyrbruget på Munkhulevej 6, 6990 Ulfborg under CVR nr. 16008087. Husdyrbruget drives som et selvstændigt husdyrbrug uden nogen form for samdrift med andre ejendomme, herunder andre ejede ejendomme. Den drifts- og miljøansvarlige på husdyrbruget er Carsten Susgaard. Den drifts- og miljøansvarlige har pligt til at informere personer og virksomheder, der arbejder på husdyrbruget om godkendelsens vilkår for den del af driften, som de arbejder med.

### Lokalisering og planmæssige forhold

Bedriften ligger cirka 725 m sydsydvest for landsbyafgrænsningen om Staby, ca. 4 km øst for sommerhusområdet Vester Husby og ca. 5 km vest for Ulfborg byzone.

Zonestatus: Husdyrbruget er placeret i landzone.  
Lokalplan: Der er ikke udarbejdet lokalplan for landzoneområdet.  
Kommuneplan: Husdyrbruget er beliggende i et primært jordbrugsområde indenfor et område med landskabelige interesser.

#### Skema 1. Lokalisering og planmæssige forhold.

Afstand fra staldanlæg og lign. til nærmeste nabo, byzone m.v.:	Afstand
Nærmeste nabo (Munkhulevej 4) – krav 100 meter	100 m
Eksisterende eller, ifølge kommuneplanens rammedel, fremtidigt byzone- eller sommerhusområde (Vester Husby) -krav 200 meter, vurdering indenfor 300 meter	Ca. 4 km
Område i landzone, der i lokalplan er udlagt til boligformål, blandet bolig og erhverv eller til offentlige formål med henblik på beboelse, institutioner, rekreative formål og lignende (Staby) - krav 50 meter, vurdering indenfor 300 meter	725 m
En beboelsesbygning på en ejendom uden landbrugspligt, der ligger i en samlet bebyggelse i landzone, og som har en anden ejer end driftsherren, (Staby) - vurdering indenfor 300 meter	900 m

\*Afstandskravet på 100 m til nærmeste nabo (Munkhulevej 4) skal være overholdt ved udnyttelse af den gældende miljøgodkendelse og dette tillæg.

Afstand fra hele anlægget til nærmeste naturområder:	Afstand
Kategori 1-natur - ammoniakfølsomme naturtyper beliggende inden for internationale naturbeskyttelsesområder (krav 10 m)	580 m
Kategori 2-natur ammoniakfølsomme naturtyper, jf. stk. 2, beliggende uden for internationale naturbeskyttelsesområder (krav 10 m)	1,2 km

Afstand fra alle nye anlæg til:	Afstand
Ikke almene vandforsyningsanlæg (krav 25 m) - ny møddingsplads - ny gyllebeholder	800 m 760 m
Almene vandforsyningsanlæg (krav 50 m) - ny møddingsplads - ny gyllebeholder	5,7 km 5,7 km
Vandløb, grøft, dræn og søer >100 m <sup>2</sup> (krav 15 m) - ny møddingsplads - ny gyllebeholder	35 m 17 m
Åbne vandløb og søer (> 100 m <sup>2</sup> ) (krav 100) - Ny gyllebeholder	77 m*



Afstand fra alle nye anlæg til:	Afstand
Offentlig vej og privat fællesvej (krav 15 m) - ny møddingsplads - ny gyllebeholder	35 m 20 m
Levnedsmiddelvirksomhed (krav 25 m) - ny møddingsplads - ny gyllebeholder	Ca. 4,6 km Ca. 4,6 km
Beboelse på samme ejendom (krav 15 m) - ny møddingsplads - ny gyllebeholder	50 m 7,5 m**
Naboskel (krav 30 m) - ny møddingsplads - ny gyllebeholder	22 m*** 60 m

\*Dispensation fra afstand til åben grøft

\*\* Dispensation fra afstand til beboelse på egen ejendom

\*\*\* Dispensation fra naboskel

\*Dispensation fra afstandskrav fra møddingsplads (240 m<sup>2</sup>) til naboskel

Der er søgt om dispensation fra afstandskravet på 30 m til skel, da der kun er ca. 22 m fra den ønskede placering af møddingspladsen til skel. Møddingspladsen er søgt placeret på et areal inde imellem den eksisterende bygningsmasse, jf. bilag 1.

Der er mulighed for at dispensere fra afstandskravet, hvis det er umuligt (teknisk eller økonomisk) at etablere møddingspladsen andre steder, og der ikke er andre realiserbare løsningsmodeller. Kan møddingspladsen lige så vel, eller med et ekstra besvær og en ekstra udgift, etableres minimum 30 meter fra naboskel, kan der ikke meddeles dispensation, da umulighedskriteriet i så fald ikke er opfyldt.

Holstebro Kommune vurderer, at det ikke vil være hensigtsmæssigt, at etablere en møddingsplads nord eller øst for minkfarmen, da det vil placere møddingspladsen væsentlig tættere på naboejendomme. En placering længere mod syd vil placere møddingspladsen tættere på grøfter og lavbundsområder. En ændret placering vurderes desuden at ville medføre en forringelse af arbejdsgangen på minkfarmen.

Holstebro Kommune vurderer, at placering af møddingspladsen, i en afstand på ca. 22 meter til naboskel, ikke vil påvirke omgivelserne negativt, da den er skærmet af en eksisterende bygning mod vest, af minkfarmen mod nord, af den nye maskinhus/mandskabshus mod øst og af gyllebeholderne mod syd. Der er desuden i vurderingen lagt vægt på, at naboskellet grænser op til dyrket mark og ikke til nabobebyggelse.

Holstebro Kommune har vurderet den ansøgte placering i forhold til de alternative placeringer og fundet, at det er en hensigtsmæssig placering ud fra hensyn til resource- og økonomiske betragtninger.

Husdyrbrugets naboer er blevet hørt i forbindelse med udarbejdelsen af denne miljøgodkendelse (3 ugers høringen), og der er ikke indkommet kommentarer til placeringen af møddingspladsen.



Holstebro Kommune vurderer på baggrund heraf, at den ansøgte placering af møddingspladsen kan godkendes, og der meddeles således dispensation til afstand til skel, jf. husdyrlovens §9, stk. 3.

\*\*Dispensation fra afstandskrav fra gyllebeholder (2.500 m<sup>3</sup>) til beboelse på samme ejendom

Afstandskravet på de 15 m til beboelse på egen ejendom er ikke overholdt, så der er søgt om dispensation herfra. Begrundelsen for den valgte placering er ifølge ansøger, at gyllebeholderen ikke kan ligge andre steder, hvis den skal ligge i nærheden af den anden gyllebeholder. Beboelsen bliver i dag brugt til medarbejdere på farmen. Stuehuset har desuden en begrænset levetid og vil på sigt blive fjernet.

Holstebro Kommune vurderer på baggrund heraf, at den ansøgte placering af gyllebeholderen i forhold til stuehuset kan godkendes, og der meddeles således dispensation fra afstand til beboelse på samme ejendom, jf. husdyrlovens §9, stk. 3.

\*\*Dispensation fra afstandskrav fra gyllebeholder (2.500 m<sup>3</sup>) til åben grøft

Gyllebeholderen er ansøgt placeret ca. 75 m fra en grøft, der afvander til Husby sø (målsat med miljømålet god økologisk tilstand), jf. bilag 6 og 7.

Efter husdyrgødningsbekendtgørelsens § 6 stk. 2 skal gyllebeholdere placeres mindst 100 meter fra åbne vandløb og til søer over 100 m<sup>2</sup>.

Ansøger oplyser, at han vurderer, at det ikke er muligt at placere en ny gyllebeholder hensigtsmæssigt på ejendommen og samtidig overholde de 100 m til grøfterne. Gyllebeholderen skal benyttes til returgylle fra biogas, så påfyldning vil altid ske under opsyn. En alternativ placering vil overholde afstandskravet til grøfterne, men så vil gyllebeholderen ligge tættere på naboer.

Hvor overholdelse af afstandskravet ikke er muligt, kan der meddeles dispensation. Dispensationen skal være ledsaget af vilkår, der sikrer, at der ikke opstår nærliggende risiko for væsentlig forurening eller gener for omgivelserne, jf. husdyrgødningsbekendtgørelsens § 6, stk. 5. Miljøstyrelsen fremhæver i en vejledning, at en dispensation som udgangspunkt bør ledsages af vilkår svarende til reglerne i husdyrgødningsbekendtgørelsens § 21. Dette medfører krav om alarm på gyllebeholderen, da den ligger indenfor 100 meter fra grøften, men ikke krav om barriere, da beholderen ikke ligger i et risikoområde (mere end 6 graders gennemsnitlig hældning mod grøften).

Med 2.500 m<sup>3</sup> i den nye gyllebeholder, vil ca. 1.250 m<sup>3</sup> gylle være opbevaret over terræn og med et fald på blot 2° ned mod grøften og hen over 75 m, vil noget af gyllen ved et totalt kollaps af gyllebeholderen sandsynligvis kunne nå grøften. Da der er krav om gyllealarm på gyllebeholderen, og der er mindst 600 m grøftesystem, før gyllen vil nå det sårbare område, vurderes risikoen for at gyllen vil nå det følsomme område som lille. Ansøger oplyser, at han ved et evt. uheld vil kunne køre ned over arealerne og sætte en prop (halmballe) i grøften. Ca. 300 m fra ejendommen er grøften desuden rørlagt under en vej, og der vil her også kunne laves en spærring. Endelig er der mulighed for at kontakte pumpelauget og få slukket for pumperne ved uheld.

De alternative placeringer af den nye gyllebeholder på ejendommen ville være:



a) Arealet øst for minkfarmen og nord for naboejendommen Munkhulevej 8 (placering tæt på naboen) eller

b) Nord for farmen, hvor gyllebeholderen ville blive placeret meget tæt på Munkhulevej 4, og der ville evt. skulle laves et helt nyt rørsystem til pumpning af gyllen.

Grøfterne afvander til Husby Sø, som er målsat med miljømålet god økologisk tilstand, jf. lovgivningen tilknyttet Vandområdeplan 2015 – 2021. Endvidere er området Natura 2000-område og huser Bilag IV-arter som Vandranke og vigtigt yngleområde for Sortternen.

Sammenholdes mængden af opbevaret gylle, terrænforhold og afstand til åben grøft, at påfyldning sker under overvågning og at anlægget monteres med gyllealarm, så er det Teknik og Miljø's vurdering, at der ikke er risiko for forurening af Husby Sø. Derudover lægges det til grund, at en flytning uden for 100 meters afstand af grøft vil betyde, at gyllebeholderen placeres tættere på naboer.

På baggrund af ovenstående, besluttede Udvalget for Natur, Miljø og Klima den 19-09-2017, at der skal meddeles dispensation fra afstandskravet til grøft ved placering af den nye gyllebeholder med vilkår om etablering af gyllealarm, som kan sikre mod forurening af grøfterne og Husby sø, samt vilkår om udarbejdelse af beredskabsplan.

Vilkåret om gyllealarm er skrevet ind i dette tillæg vel vidende, at der allerede er krav om gyllealarm jf. husdyrgødningsbekendtgørelsens §21.

Vilkåret om udarbejdelse af beredskabsplan er allerede stillet som vilkår 29 i hovedgodkendelsen af 26-03-2014, og beredskabsplanen er blevet opdateret i forbindelse med dette tillæg.

#### Samlet vurdering

Det vurderes, at husdyrbruget, inkl. den nye møddingsplads og nye overdækkede gyllebeholder med dispensationerne opfylder afstandskravene i lov om miljøgodkendelse m.v. af husdyrbrug:

- §§ 6 og 20: Afstande til nabobebyggelse, byzone- eller sommerhusområde, samlet bebyggelse og blandet bolig og erhverv mv.
- § 7: Afstande til beskyttede naturtyper (højmoser, lobeliesø, hede større 10 ha, overdrev, større end 10 ha, heder, overdrev og ammoniakfølsomme søer) beliggende indenfor international naturbeskyttelsesområder).
- § 8: Afstandskrav til vandløb, vandindvindingsanlæg offentlig og privat fællesvej og egen beboelse.
- Husdyrgødningsbekendtgørelsen § 6 lokalisering af pelsdyrfarme og § 5 afstandskrav til nabobeboelse.

#### **Landskabelige og kulturhistoriske områder**

---

##### Vurdering i forhold til anlægget

Ejendommen ligger i det åbne land ca. 1 km sydvest for Staby og 5 km vest for Ulfborg, som er den nærmeste byzone i området.



Minkfarmens eksisterende anlæg ligger uden for kulturhistoriske områder, kystnærhedszonen, skovbyggelinjen, beskyttede fortidsminder, sø- og åbeskyttelseslinier. Den eksisterende bygningsmasse samt udvidelsen ligger inden for bevaringsværdigt landskab, som udpeget i Holstebros Kommuneplan 2013 på baggrund af området ved Husby sø.

*Ejendommen ligger i landskabskarakterområdet kaldet Kystflade Nissum Fjord – Husby Sø. Området er beskrevet i Holstebro Kommunes landskabskarakteranalyse som følger:*

*”Landskabets karakter knytter sig i høj grad til afvanding og opdyrkning af de store lavbundsflader, der omgiver svagt markerede bakkeøer med små landsbyer og spredt beliggende gårde. Landskabets udtryk er dermed præget af samspillet mellem flade, ubebyggede og meget åbne dyrkningsflader og et let hævet terræn med bebyggelse og en mere udbredt hegnsstruktur. Disse karaktertræk skaber en overvejende enkel landskabskarakter, hvor oplevelsen af landskabet i høj grad er præget af vidtrækkende udsigter på tværs af landskabet. Udsigterne er med få undtagelser præget af vindmøller, der står i og især uden for landskabsområdet.”*

Nærområdet øst for minkfarmen er typisk landbrugsområde, stort set fladt og med læhegn, som slører driftsbygninger i forhold til det omgivende landskab. Området vest for ejendommen er udpeget som bevaringsværdigt landskab pga. Husby sø og det omgivende landskab og natur rundt om søen.

Der etableres en ny overdækket gylletank på ca. 2.500 m<sup>3</sup> samt en ny møddingsplads på ca. 20 x 12 m samt et maskinhus/mandskabsrum på ca. 300 m<sup>2</sup>. Den nye bygningsmasse etableres inden for den eksisterende bygningsmasse.

#### *Samlet vurdering*

Det vurderes, at nybygningerne falder visuelt sammen med de øvrige driftsbygninger, og det vurderes derfor ikke at forringe de landskabelige, naturmæssige eller kulturhistoriske værdier, der ligger til grund for områdets status.

---

## Husdyrbrugets anlæg

---

### ***Det ansøgte husdyrhold***

---

Husdyrbruget drives konventionelt med nedenstående produktionsstørrelse (Skema 2) i de staldsystemer, der er angivet i Skema 3:

#### **Skema 2. Produktionsstørrelse.**

Dyreart og dyretype	Tilladt produktion godkendt 26-03-2014 (Scenarie 1)		Ansøgt alternativ med etagebure (Scenarie 2)	
	Antal	DE	Antal	DE
Årstæver, mink	5.000	172,41	5.000	172,41

#### Produktionsniveau

Minkproduktion foregår som batchproduktion med en årlig cyklus med start i december og afslutning med pelsning.



### Udnyttelse af produktionsniveau

Hvis godkendelsen ikke har været udnyttet, helt eller delvist, i 3 på hinanden følgende år, så bortfalder den del af godkendelsen, der ikke har været udnyttet de seneste 3 år, med mindre andet fremgår af godkendelsen. Det er ikke hensigten, at fravigelser, der skyldes naturlige produktionsudsving, betragtes som kontinuitetsbrud.

### Stalde

Udvidelsen af dyreholdet fremgår af Skema 3, hvor antallet af dyr i nudrift og ansøgt drift samt staldsystem og BAT-niveau fremgår. Situationsplan over husdyrbrugets stalde og gødningsopbevaringsanlæg fremgår af Bilag 2.

### Skema 3. Husdyrholdets sammensætning i relation til dyretyper, antal og staldsystem og BAT-niveau.

Staldnavn	Dyreart/type	Ansøgt drift (Scenarie 1) godkendt den 26-03-2014 og stadfæstet i NM-KN 12-11-2015		Ansøgt drift (Scenarie 2) med etagebure		Staldsystem og BAT niveau
		Antal	DE	Antal	DE	
Eksisterende haller	Årstæver, mink	3.300	113,79	5.000	172,41	Åbne haller Med etagebure i scenarie 2 36,0 cm rende Halm ad libitum. To gange ugentlig udmugning
Haller godkendt i 2014	Årstæver, mink	1.700	58,62	0	0,00	Ikke aktuelle i scenarie 2 Åbne haller 36,0 cm rende. Halm ad libitum To gange ugentlig udmugning

I forbindelse med ændringen af husdyrbruget opføres en gyllebeholder på ca. 2.500 m<sup>3</sup>, en møddingsplads på ca. 240 m<sup>2</sup> samt et maskinhus/mandskabsrum på ca. 300 m<sup>2</sup> i nærheden af de eksisterende bygninger på farmen, jvf. bilag 1.

### Rengøring af staldanlæg

Minkhallerne rengøres efter behov. En god staldhygiejne indebærer blandt andet, at der ikke ligger gamle foderrester på fodergange eller gødning udenfor gødningsrenderne. En god staldhygiejne opretholdes desuden ved at følge husdyrgødningsbekendtgørelsens krav omkring udmugning og fluebekæmpelse m.v. jvf. vejledning om pelsdyrfarme.

Bemærk endvidere husdyrgødningsbekendtgørelsens krav om, at fodervogne skal rengøres omhyggeligt efter brug. I det husdyrgødningsbekendtgørelsen ikke vejleder yderligere omkring denne omhyggelige rengøring, stilles der vilkår omkring dette forhold for at sikre, at foderrekvisitterne rengøres dagligt og ikke medfører risiko for punktkildeforurening eller forøget lugtemission.

Vask af foderrekvisitter udføres på befæstet areal med afløb til gyllesystemet. Vaskevandet føres via gyllesystemet til fortanken. Minkfarmen (haller, bure og redekasser)





samt hvalpenet rengøres med vand mindst én gang årligt, jf. reglerne i husdyrgødningsbekendtgørelsen.

Brugt strøhalm fra farmen opbevares på møddingsplads alternativt opbevares det i gyllebeholderen til forbedring af flydelaget.

### **Opbevaring af flydende husdyrgødning**

Det er i ansøgningen oplyst, at:

- Beholdere er stabile og kan modstå mekaniske, termiske og kemiske påvirkninger.
- Beholderne tømmes hvert år og inspiceres visuelt.
- Beholderens bund og vægge er tætte.
- Der ikke er spjæld, og alt overpumpes via neddykket rør.
- Gyllen omrøres kun umiddelbart før tømning.
- Beholderne er overdækket med fast overdækning.
- Beholderne kontrolleres ved 5-års beholderkontrollen.

Gødningen fra minkene håndteres som gylle. Brugt strøhalm fra farmen opbevares overdækket på møddingspladsen.

Af de oplysninger, der fremgår af ansøgningsmaterialet samt beregninger af produceret mængde gylle, bliver der efter udvidelsen opsamlet ca. 6.207 m<sup>3</sup> gylle samt ca. 368 m<sup>3</sup> afløb fra vaskeplads ved fodersiloer, svarende til en opsamlet mængde på ca. 6.575 m<sup>3</sup>.

Den flydende husdyrgødning (svarende til 172,41 DE) leveres til Maabjerg Bioenergi. Afgasset biomasse returneres til opbevaring i gyllebeholdere indtil videre afsætning til gylleaftale.

I nedenstående Skema 4 angives gylleopbevaringskapaciteten på husdyrbruget:

**Skema 4. Gylleopbevaringskapaciteten på husdyrbruget.**

Opbevaringsanlæg	Byggeår	10 års beholderkontrol	Før ændring Kapacitet [m <sup>3</sup> ]	Efter ændring Kapacitet [m <sup>3</sup> ]
Gyllebeholder	1994	02-08-2016	1.500	1.500
Ny gyllebeholder	Projekteret	-	0	2.500
Fortank	?	-	28	28
Fortank	2011	-	120	120
<b>Samlet opbevaringskapacitet:</b>			<b>1.678</b>	<b>4.148</b>

På husdyrbruget er der en opbevaringskapacitet for flydende husdyrgødning svarende til ca. 7,6 måneder. Husdyrbruget skal, i henhold til husdyrgødningsbekendtgørelsen, mindst råde over en opbevaringskapacitet svarende til 6 måneders tilførsel, om



end opbevaringskapaciteten skal være tilstrækkelig til, at husdyrgødningen kan udbringes miljømæssigt forsvarligt. Dette betyder reelt, at et husdyrbrug skal råde over en opbevaringskapacitet svarende til 9 måneders produktion for at sikre, at udnyttelsen af husdyrgødningens næringsstofindhold opfylder kravene i bekendtgørelse om jordbrugets anvendelse af gødning og om plantedække. Husdyrgødningsbekendtgørelsens krav om tilstrækkelig opbevaringskapacitet er stillet med baggrund i, at dyrene på husdyrbruget producerer den gødning, der skal opbevares i lagrene og med henblik på at forhindre, at der sker overfyldning af gyllebeholdere med spild og forurening til følge.

I dette projekt afhentes den producerede flydende husdyrgødning løbende fra fortanken og den afgassede biomasse fra Maabjerg Bioenergy returneres via lastbil til gyllebeholdere. Holstebro Kommune vurderer på denne baggrund, at risikoen for overfyldning af gyllebeholderne er minimal.

#### Fast overdækning af gyllebeholder

Der bliver etableret fast overdækning på den nye gyllebeholder. Den eksisterende gyllebeholder er allerede overdækket. Dugen bør holdes fri fra beholderkanten, ellers udsættes dugen for stor slitage. Der frigives svovlbrinte fra gyllen. Svovlbrinte sammen med kondens på dugens underside og ilt fra luften danner svovlsyre, der kan angribe beholderens beslag. For at undgå, at der drypper kondensvand på betonelementernes indvendige side, kan der monteres et "skørt" på indvendig side af teltdugen. Det indvendige "skørt" vurderes at være tilstrækkelig korrosionssikring, og der er således ikke behov for ekstra kontrol af beholderen. Der stilles vilkår om, at der etableres indvendigt skørt.

Herudover stilles der vilkår om, at teltåbningen kun må stå åben i forbindelse med omrøring og tømning af gyllebeholder. Teltoverdækningen må herudover dog højst stå åben i et døgn. Såfremt teltoverdækningen står åben længere noteres dette i logbogen med angivelse af årsag til dette

#### BAT i forhold til gødningsopbevaring er bl.a. følgende tiltag:

- at udbringningen ikke giver anledning til unødige gener.
- at anlæg til opbevaring af gødning mindst en gang om året tømmes for inspektion for revner/utætheder m.v. og vedligeholdelse.
- at der er tilstrækkelig opbevaringskapacitet på husdyrbruget.
- at flydelag på gyllebeholdere opretholdes, og at flydelaget hurtigt reetableres, når det brydes.
- At gyllebeholdere er etableret med fast overdækning

Holstebro Kommune vurderer, at husdyrbruget med de stillede vilkår leves op til BAT.

### **Forurening og gener fra husdyrbrugets anlæg**

#### ***Ammoniak***

Den samlede ammoniakfordampning fra anlæg og lagre er i husdyrgodkendelse.dk beregnet til 4.765 kg N/år, hvilket er den samme, som i nudrift (samme antal årstæ-



ver i scenarie 1 og 2, blot forskellig indhusning) og en meremission på -673 kg N/år i forhold til 1/1 2007-niveau.

#### Skema 5. Ammoniakfordampning fra husdyrbrugets staldanlæg.

Beskrivelse	N-emission ansøgt drift ift. nudriften i 2007  Scenarie 1 SKEMA ID 98623 og SKEMA ID 101654
Emission fra stalde omfattet af kravet om 30 % reduktion, men eksisterende uændret produktion (Staldafsnit for eksisterende produktion)	3.020 kg N / år
Emission fra husdyrproduktion omfattet af det generelle ammoniakkrav (staldafsnit hvor udvidelse foregår)	1.556 kg N / år
Emission fra stalde m.v., der ikke er omfattet af det generelle krav	0 kg N / år
Ammoniaktab fra lagre af flydende gylle	190 kg N / år
Ammoniaktab fra lagre af fast gødning	0 kg N / år
Samlet emission efter udvidelse og min 30% reduktion	4.765 kg N / år
<b>Meremission</b>	<b>-673 kg N / år</b>
<b>Emission 2007 (før udvidelse)</b>	<b>5.438 kg N / år</b>

Jf. de indsendte beregninger i skema 98623 og 101654 er husdyrlovens generelle beskyttelsesniveau for ammoniak overholdt.

#### Ammoniakfølsomme naturtyper indenfor Natura 2000 (kategori 1 natur)

Det nærmest liggende Natura 2000-område i forhold til ejendommen er EF-habitat-område nr. 188 Husby Sø og Nørresø. Mindsteafstanden hertil er ca. 500 meter mod nordvest.

Det nærmest liggende naturområde, der er kortlagt indenfor habitatområdet og som er meget følsomt overfor atmosfærisk kvælstof, er en lidt over 1 ha stor sø ca. 600 meter nordvest for de nye minkhaller, jf. bilag 5. Søen er kortlagt som naturtype 3140, kalkrige søer og vandhuller med kransnålalger. Tålegrænsen er her meget lav, 5-10 kg N/ha/år, og med en baggrundsbelastning omkring 13 kg N/ha/år er tålegrænsen overskredet. Det er dog uklart, hvor meget den atmosfæriske deposition reelt betyder i forhold til tilledning via jorden eller evt. dræn og grøfter.

Beregninger viser en kvælstofdeposition på 0,2 kg N/ha/år fra den samlede ejendom efter projektets gennemførelse, og Holstebro Kommune venter ingen negativ effekt på søen af atmosfærisk kvælstof fra ejendommens drift.

For selve Husby Sø (naturtype 3150, næringsrige søer med flydeplanter eller store vandaks) er der ikke fastsat nogen tålegrænse, og Holstebro Kommune vurderer ikke at atmosfærisk kvælstofdeposition har nogen betydning i forhold til den landbaserede forurening.



### Større ammoniakfølsomme naturområder udenfor Natura 2000 (kategori 2 natur)

Afstanden til de nærmeste områder med lobeliesø, højmose eller større heder/overdrev udenfor Natura 2000-områder er høj, dvs. ca. 3,6 kilometer. Der er tale om et større, sammenhængende hedeområde i Madum Kommuneplantage.

Der er ikke foretaget beregninger af kvælstofdepositionen her, men reglerne for kategori 2 natur vil være overholdt med god margin. Der ventes ingen negativ effekt af ejendommens drift på hedeområdet.

### Ammoniakfølsomme naturområder i øvrigt (kategori 3 natur)

Det nærmeste naturområde i forhold til ejendommen, som kan tænkes at være omfattet af reglerne for kategori 3 natur, er et ca. 4,5 ha stort §3-moseområde med en kunstigt gravet sø, beliggende 100-500 meter vest for ejendommen, jf. bilag 5.

Kommunen har den 10. september 2013 gennemgået hele området sammen med ejeren. Der er tale om et stærkt tilgroet område med pilekrat og andre typer af krat samt store partier med tagrør og rørgræs. Der blev ikke fundet særligt kvælstoffølsomme naturtyper i mosen.

Beregninger viser her en kvælstofdeposition på 2,4 kg N/ha/år fra den samlede ejendom, men et fald på 1,0 kg N/ha/år ved projektets gennemførelse. Hvis scenariet med etagebure i stedet for udvidelsen af farmen tages i brug viser beregningerne en kvælstofdeposition på 3,1 kg N/ha/år fra den samlede ejendom, men stadig et fald på -0,4 kg N/ha/år ved projektets gennemførelse.

Holstebro Kommune venter ingen negativ effekt af ejendommens drift på dette område.

Der er indenfor en afstand af ca. 100 meter fra ejendommen registreret to områder med potentielt ammoniakfølsom skov. Det ene svarer til det ovenfor beskrevne moseområde. Det andet (mod nord) er iflg. luftfotos plantet i 1990'erne og er dermed ikke kategori 3-natur.

## **Lugt**

---

Opfattelsen af lugt kan variere fra menneske til menneske, men helt overordnet, så svarer 1 lugtenhed (OUE) til grænsen for, hvornår lugten kan erkendes i et laboratorium. Ved 3 lugtenheder er det muligt, at genkende lugttypen som f.eks. svinelugt. Ved 5 lugtenheder kan lugten med sikkerhed bestemmes, mens lugten ved 10 lugtenheder er en tydelig lugt, der i tilfælde af f.eks. svinelugt kan opfattes som ubehagelig.

Der er 3 forskellige genegrænser, som skal overholdes, før der kan meddeles miljøgodkendelse. I byzone er grænsen sat til 5 OUE, for samlet bebyggelse er grænsen 7 OUE, mens den for enkeltboliger uden landbrugspligt er på 15 OUE.

### Lugtvurdering



I husdyrgodkendelse.dk er der foretaget beregninger (skemaid 98623 og 101654 (fiktiv til scenarie 2 med etagebure)) af geneafstandene til nærmeste enkeltboliger uden landbrugspligt, Munkhulevej 2 og 3, jvf. Skema 6 og 8. Der er ikke lavet beregninger til samlet bebyggelse og byzone, da ændringen ved indsættelse af etagebure fremfor etablering af nye minkhaller ikke vurderes at have væsentlig betydning 725 m væk i nærmeste samlede bebyggelse (boligbebyggelse ved Staby) og ca. 5 km væk i nærmeste byzone (Ulfborg),

#### Skema 6. Lugtberegning i skema 101654.

Bebyggelse	Kumulation	Model	Ukorrigeret geneafstand (ansøgt)	Ukorrigeret geneafstand (nudrift)	Korrigeret geneafstand (ansøgt)	Korrigeret geneafstand (nudrift)	Vægtet gennemsnitsafstand	Bort-screenet	Genekriterie overholdt
+  Munkhulevej 3	0	NY	246,14	204,29	246,14	204,29	441,22	Ja	Ja
+  Munkhulevej 2	0	NY	246,14	204,29	246,14	204,29	320,87	Ja	Ja
+  Munkhulevej 8	0	NY	246,14	204,29	196,91	163,43	205,96	Nej	Ja

#### Skema 7. Lugtberegning i skema 98623.

Bebyggelse	Kumulation	Model	Ukorrigeret geneafstand (ansøgt)	Ukorrigeret geneafstand (nudrift)	Korrigeret geneafstand (ansøgt)	Korrigeret geneafstand (nudrift)	Vægtet gennemsnitsafstand	Bort-screenet	Genekriterie overholdt
+  Munkhulevej 3	0	NY	246,14	204,29	246,14	204,29	408,66	Ja	Ja
+  Munkhulevej 2	0	NY	133,83	0,00*	133,83	0,00*	267,56	Nej	Ja

0.00\* = Geneafstand kunne ikke beregnes da samlet antal dyr falder under spredningskurven. Bemærk for mink udregnes geneafstand kun med NY, hvorved FMK vil give 0.00 hvis der kun er mink i stalden.

#### Samlet vurdering for lugt

Lugtgeneafstanden er stadig overholdt til enkeltbolig, og lugtcentrum flytter sig længere væk fra Munkhulevej 2 og 3, hvis scenarie 2 med etagebure realiseres i stedet for etableringen af nye minkhaller nord for minkfarmen, hvorfor det iht. Miljøstyrelsens fastsatte genekriterier vurderes, at lugtgener for naboer ikke vil være væsentlige.

Hvorvidt en lugtpåvirkning opleves som generende afhænger af modtagerens tolerancetærskel samt af lugtpåvirkningens intensitet og varighed. På baggrund heraf vurderes det, at husdyrbruget ikke vil give anledning til væsentlige gener hos de omkringboende.

Lugt fra opbevaringslagre er ikke medtaget i ovenstående beregninger, da gyllebeholderne er omfattet af de generelle afstandsregler. Der stilles ikke skærpede krav til gyllebeholdere eller udbringningspraksis, da der ikke forventes at være væsentlige lugtgener herfra i forhold til omkringboende.

På baggrund af, at afstandskravene i husdyrgødningsbekendtgørelsen og kravene i lugtberegningen er overholdt, stilles der ikke skærpede vilkår til husdyrbrugets staldmanagement.



Hvis tilsynsmyndigheden vurderer, at lugtgenerne er væsentligt større end forventet på baggrund af grundlaget for miljøvurderingen, kan kommunen jf. det stillede vilkår i hovedgodkendelsen kræve udført lugtmålinger, og at der gennemføres projekter for at afhjælpe lugtgenerne.

### ***Driftsforstyrrelser eller uheld***

---

#### Gylleuheld

En væsentlig risikofaktor er uheld i forbindelse med overpumpning af gylle. Der er ingen pumpe fastmonteret på gyllebeholderen. Såfremt en gyllebeholder eller pumpeledning springer læk eller en pumpe starter utilsigtet vil gyllen pga. terrænets fald, løbe mod nærliggende grøft ca. 62 m sydvest for gyllebeholderen. Terrænet falder ca. 3 m over de 62 m. Arealet mellem gyllebeholder og grøft er registreret som drænet, hvorfor der er risiko for, at en del af et gylleudslip ureduceret vil blive ledt ud i grøften og videre ud til Husby Sø. Et gylleuheld vil derfor potentielt kunne forårsage stor forurening på de omkringliggende naturarealer.

Ansøger har oplyst, at området mellem gylletank og grøften ikke længere er drænet, og at der derfor ingen drænbrønde findes i området. Ved gylleudslip vil gyllen højst sandsynlig rende i grøften, hvor der vil være mulighed for at opdæmme for udslippet med halmballer, og gyllen suges op.

Der er desuden krav om gyllealarm på tanken, da den ligger indenfor 100 meter fra grøften, hvilket fremmer en hurtig indsats ved gylleuheld. Desuden er der krav om 5 års beholderkontrol i den gældende lovgivning.

I den opdaterede beredskabsplan er handlingsplanen ved gylleuheld beskrevet således:

"Hvis uheldet er ude vil gyllen kunne opsamles på de omkringliggende arealer, og vil kun i helt ekstreme tilfælde nå grøften mod syd. Hvis uheldet sker vil der blive brugt halm, som opbevares i halmlade/maskinhus, til opdæmning af gyllen og opdæmning af grøften. Der er mulighed for at lukke grøften med halmballe sydvest for ejendommen, hvor grøften via rørlægning løber under vejen. Carsten vil selv kunne lukke grøften med minilæsseren, men ellers vil der blive taget kontakt til Staby Maskinstation for graveudstyr."

#### Beredskabsplan

Beredskabsplanen skal jf. vilkår 29 i hovedgodkendelsen løbende holdes opdateret, og er således også blevet opdateret i forbindelse med dette tillæg.

### ***Grundvand***

---

Husdyrbruget ligger uden for områder med særlige drikkevandsinteresser, nitratfølsomme indvindingsopland, indsatsområde mht. nitrat, indvindingsopland til almene vandværker og hygiejnezone for vandværksboringer.



Ejendommen får vand fra Staby Vandværk, og der er ikke registreret eksisterende borer i nærheden af bygningerne.

Da der på baggrund af ovennævnte ikke umiddelbart er risiko for forurening af drikkevand til almene vandforsyninger, stilles der ikke yderligere vilkår til beskyttelse af grundvandet.

### ***Bilag IV-arter***

---

I habitatdirektivets bilag IV er opført en række arter, som skal sikres en streng beskyttelse i deres naturlige udbredelsesområde også udenfor de udpegede Natura 2000-områder. Det indebærer for dyrearternes vedkommende bl.a. at yngle- og rastområder ikke må beskadiges eller ødelægges og for planternes vedkommende, at arterne bl.a. ikke må lide skade.

Ud fra "Håndbog om dyrearter på habitatdirektivets bilag IV" samt Holstebro Kommunes øvrige kendskab til området og arterne, vurderes det, at følgende arter og grupper fra habitatdirektivets bilag IV (strengt beskyttede arter) kunne tænkes at forekomme i nærområdet til husdyrbruget.

- Småflagermus: På baggrund af de insektædende småflagermus' livsform vurderes projektet ikke at være til skade for disse.
- Birkemus: Arten er ikke registreret i området.
- Odder: Lever udbredt i Vestjylland, men er med sin levevis næppe truet af projektet.
- Markfirben: Holstebro Kommune har ikke kendskab til forekomster nær ejendommen.
- Stor vandsalamander, løgfrø, spidssnudet frø og strandtudse: Ingen af disse er registreret nær ejendommen.
- Grøn kølleguldsmed: Lever i større vandløb og ikke nær ejendommen.
- Vandranke: Arten har en bestand i Husby Sø og Nørresø, men ventes ikke at blive negativt påvirket af projektet, idet atmosfærisk kvælstofdeposition som ovenfor nævnt ikke vurderes at være af betydning her.
- Gul stenbræk: Der findes ikke nyere registreringer af arten fra Holstebro Kommune.

På og i nærheden af husdyrbruget er Holstebro Kommune ikke bekendt med arter omfattet af EF-habitatdirektivets bilag IV, som kan blive negativt påvirket af nærværende godkendelse.

### ***Vilkår tilføjet i stadfæstelse fra NMKN af 12-11-2015***

---

De nye vilkår fra stadfæstelsen fra NMKN af 12-11-2015 er indsat i dette tillæg for overskuelighedens skyld.



## Holstebro Kommunes samlede vurdering af husdyrbruget

Holstebro Kommune vurderer, at husdyrbruget har truffet de nødvendige foranstaltninger til at forebygge og begrænse forureningen ved anvendelse af bedste tilgængelige teknik, og at husdyrbruget i øvrigt kan drives på stedet uden at påføre omgivelserne forurening, som er uforenelig med hensynet til omgivelsernes sårbarhed og kvalitet.

Husdyrbrugets forenelighed med naturområders sårbarhed og kvalitet er desuden vurderet og sammenfattende vurderes det, at områdernes integritet ikke ødelægges af husdyrbrugets drift.

På baggrund af ovenstående vurderer kommunen, at husdyrbruget kan drives uden væsentlige gener for omgivelserne og risiko for forurening, såfremt vilkårene i denne godkendelse overholdes.





## Bilag

### Bilag 1 – Situationsplan

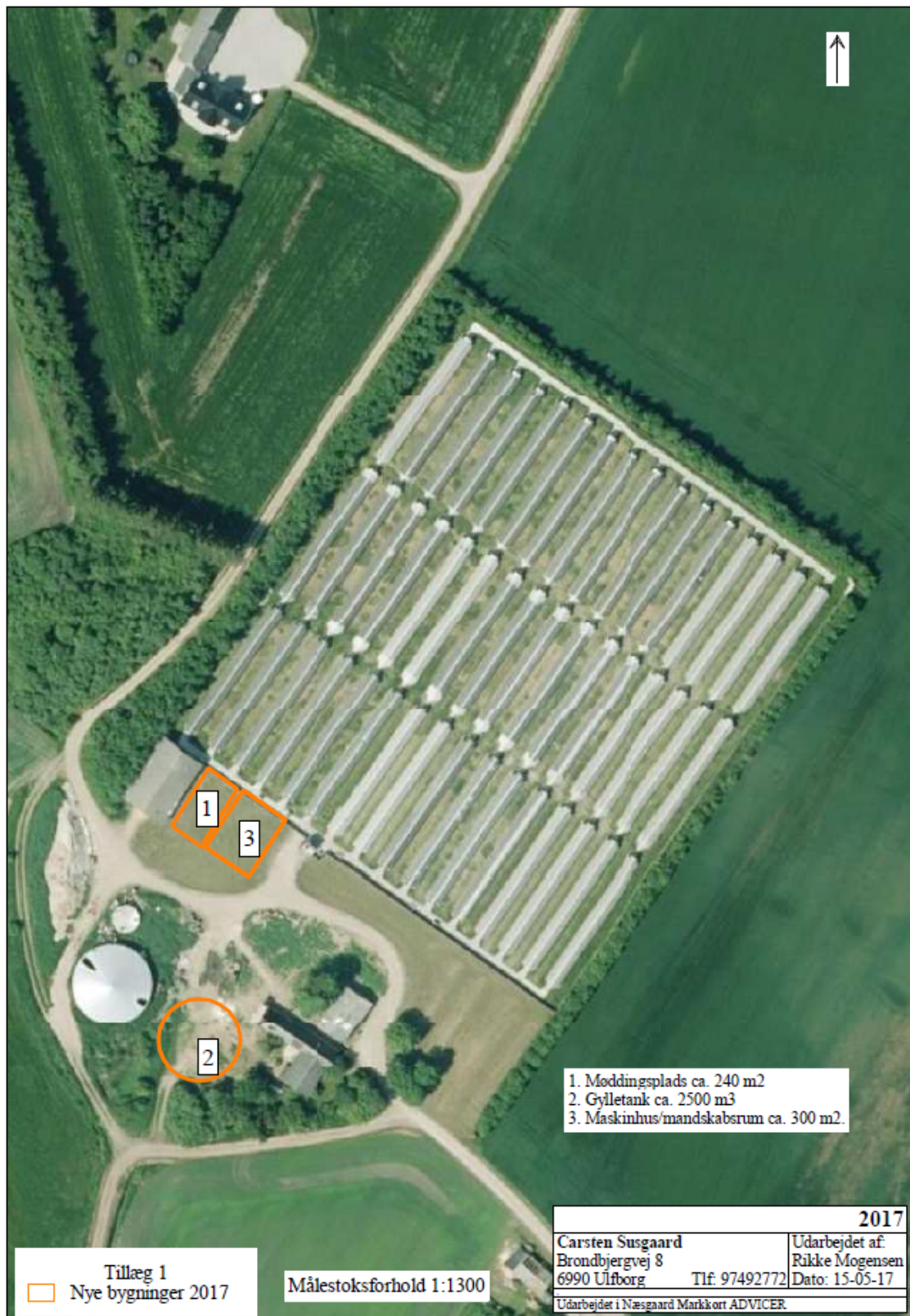



## Bilag 2 – Husdyrbrugets indretning

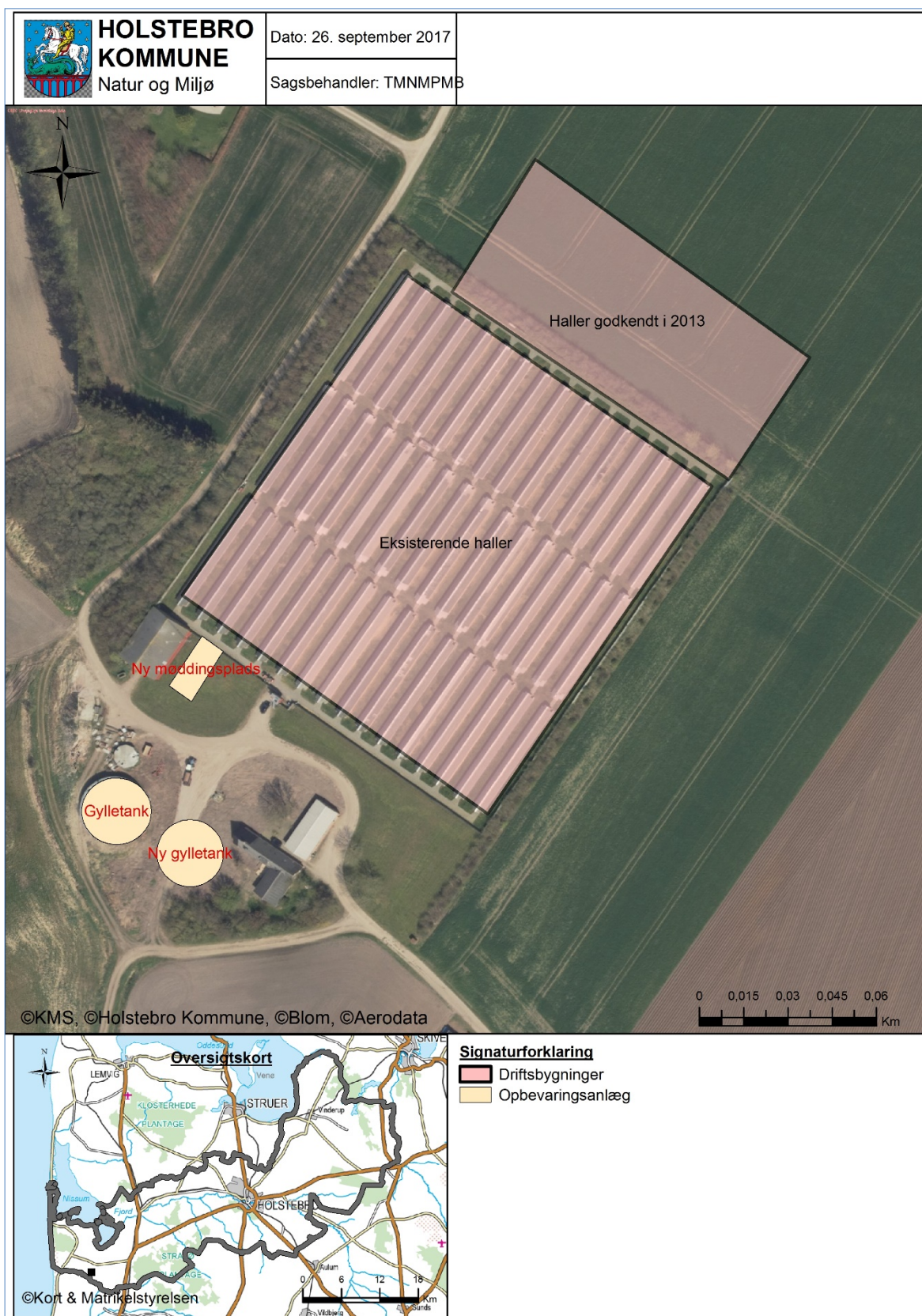



### Bilag 3 – Omkringboende

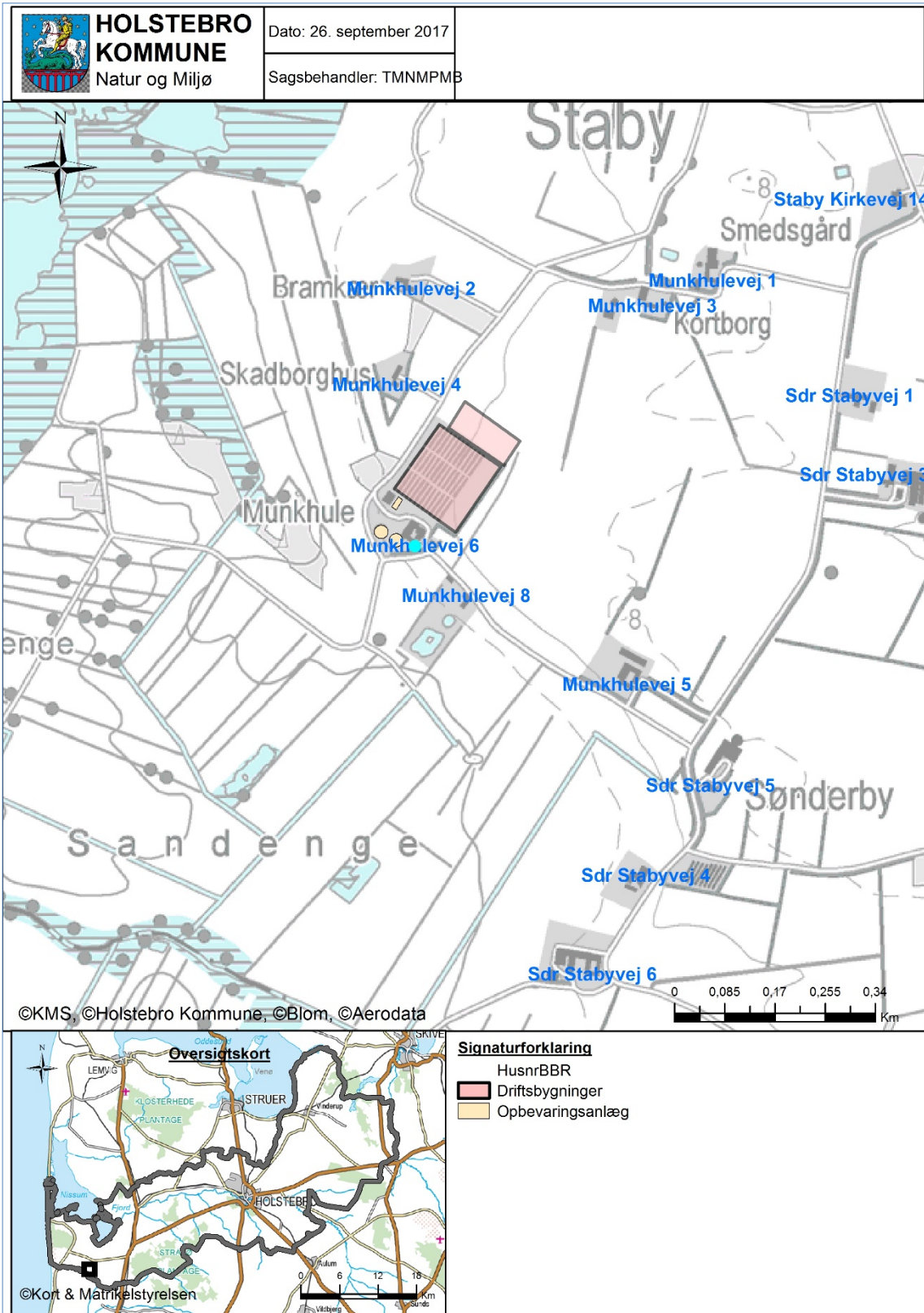



## Bilag 4 – Landskabelige og kulturhistoriske interesser omkring anlæg

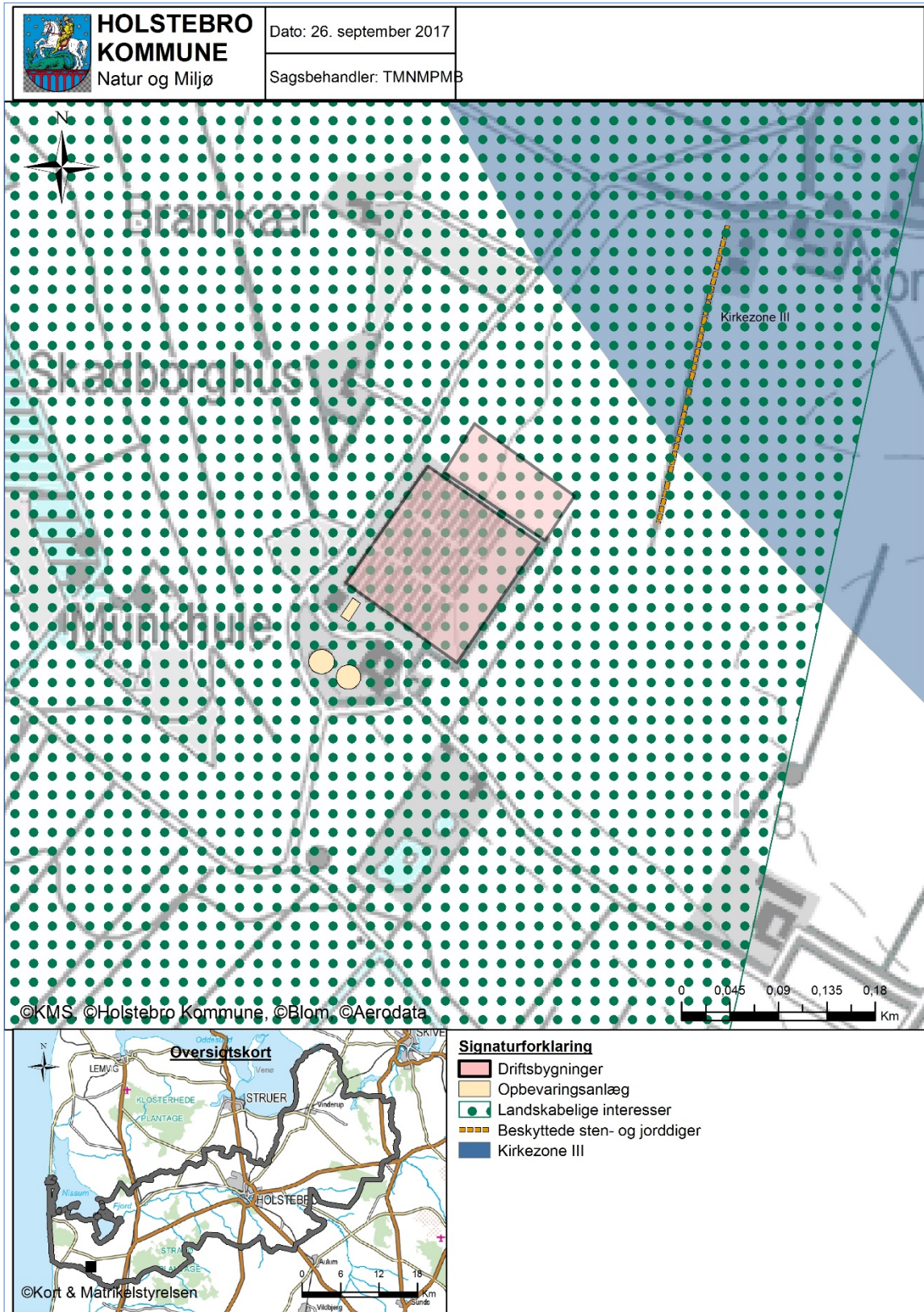



### Bilag 5 – Naturområder omkring anlæg og N-dep. fra anlæg

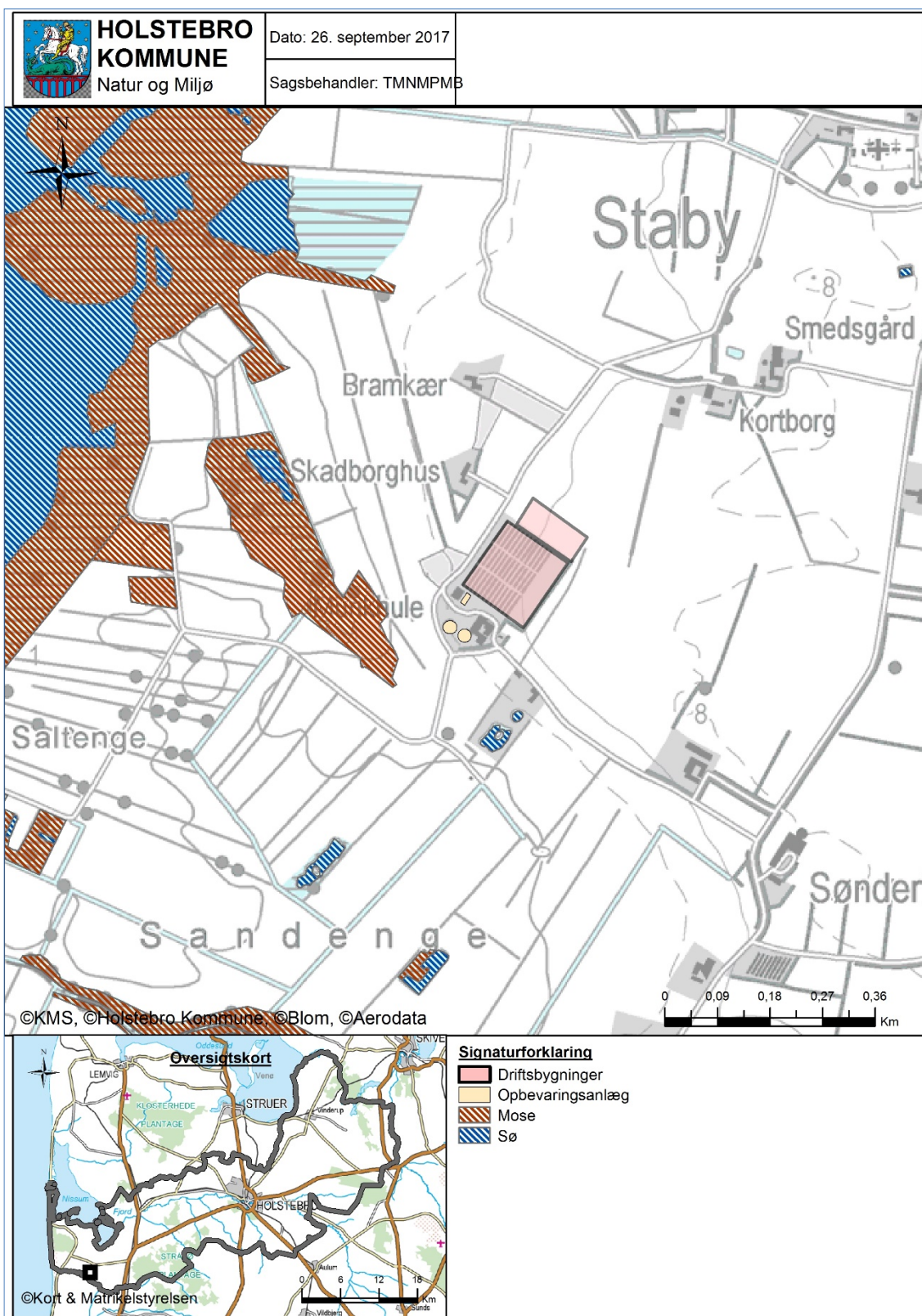

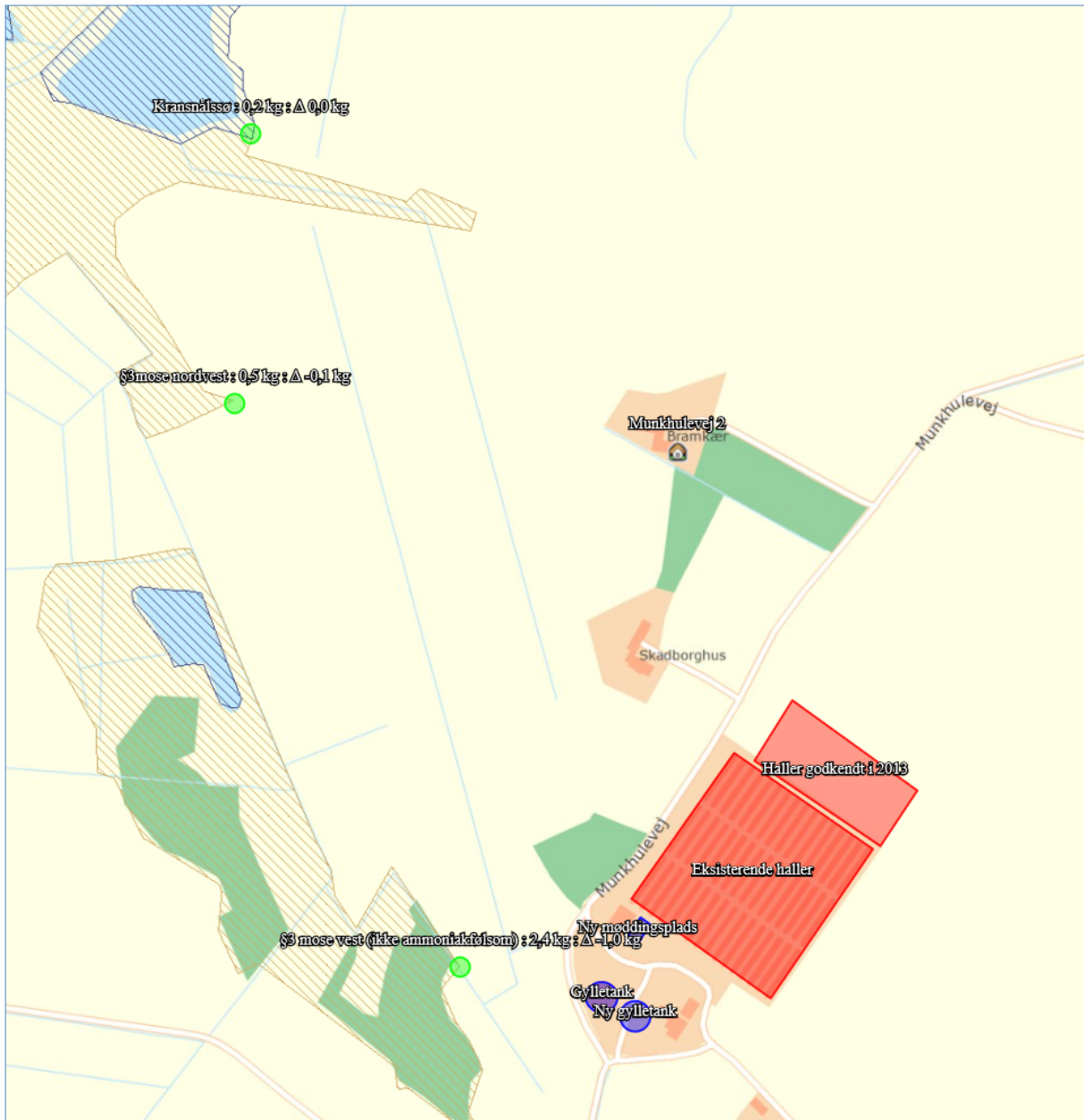



Bilag 6 – Bilag dispensation til grøft

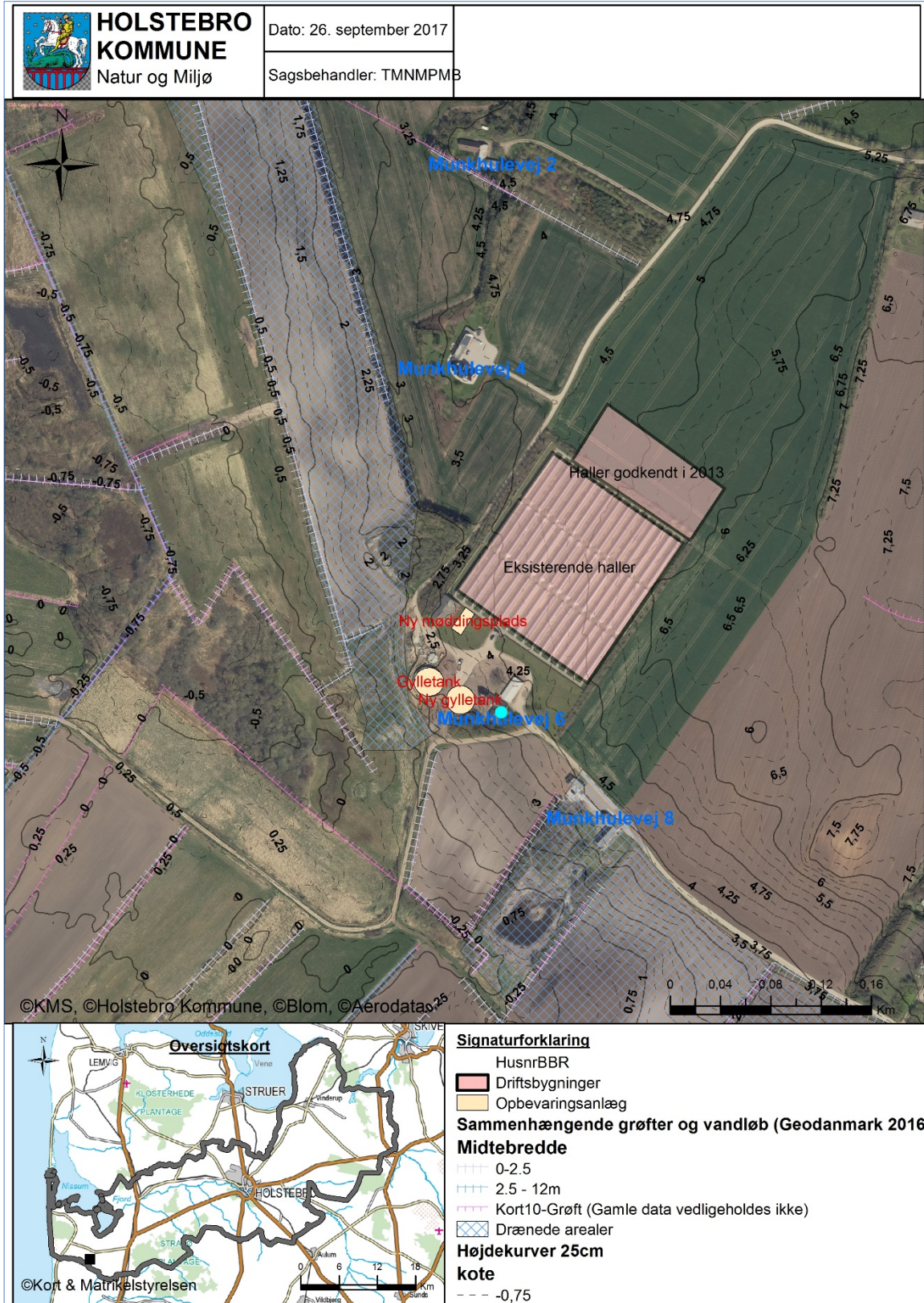



Bilag 7 – dispensation til grøft







---

**Bilag 8 – Bemærkninger fra Munkhulvej 4, 6990 Ulfborg indkommet i offentlighedsperiode**

---

Sendt: 31. oktober 2017 19:01

Til: TM - Teknik og Miljø Postkasse <TM\_Teknik\_og\_Miljo\_Postkasse@holstebro.dk>

Emne: Att Pernille Mia Bek

Hej Pernille

Forsøgte at træffe dig pr. telefon uden held.

Jeg har blot et par uddybende spørgsmål til tillæg til miljøgodkendelse vedr. Munkhulevej 6

Sags nr. 09.17.17-P19-11-17

Der er godkendt til 5.000 årstæver.

3.300 årstæver tiltænkt til de eksisterende haller – 1.700 årstæver til evt. nye haller godkendt i 2014.

Hvis der udvides i eksisterende haller med etagebure – betyder det vel, at der går 3 mink i hvert bur og ikke 2.

Dvs. 3.300 årstæver : 2 x 3 = 4.950 årstæver i eksisterende haller.

Betyder det så, at ej byggede haller – godkendt i 2014 – ikke kan opføres ?

Med mindre ny ansøgning om større dyrehold dukker op ?

Hvis det stadig er tilladt at opføre nye haller på baggrund af miljøtilladelse – hvornår skal der så senest bygges ? (har brug for en fra-dato – en udnyttelsesfrist – en til-dato)

Med venlig hilsen

Pernille Toft & Arne Bank

Munkhulevej 4

6990 Ulfborg

#### Holstebro Kommunes kommentarer til bemærkninger

Der foreligger en eksisterende miljøgodkendelse fra 26-03-2014, som er stadfæstet i klagenævnet den 12-11-2015. I godkendelsen fremgår det, at der er en udnyttelsesfrist på 4 år. Denne gælder fra den dato godkendelsen stadfæstes. Den 1/8 2017 træder der en ny husdyrbruglov i kraft, der forlænger udnyttelsesfristen til 6 år (gælder for de ansøgninger, hvor udnyttelsesfristen ikke er udløbet på tidspunktet for lovens vedtagelse). Ansøger kan vælge ikke at udnytte det ansøgte tillæg og således bygge hallerne indenfor den forlængede udnyttelsesfrist.

Såfremt ansøger udnytter tillægget med scenarie 2, kan de ansøgte haller fra 2014-ansøgningen ikke bygges, såfremt der indsættes etagebure og udvides i de eksisterende bygninger.